

Tilladelse

udvidelse af svinebruget på
Saltgårdvej 1, 9600 Aars

Gældende fra
25. april 2017



VESTHIMMERLANDS
KOMMUNE

- lyst til at gøre en forskel

Indholdsfortegnelse

| | |
|---|-----------|
| Indholdsfortegnelse | 2 |
| 1. Afgørelse | 3 |
| 1.1 Tilladelsen omfatter..... | 3 |
| 1.2 Vurdering | 3 |
| 2. Vilkår..... | 4 |
| 2.1 Generelle forhold | 4 |
| 2.2 Anlæg og husdyrproduktion | 4 |
| 3. Miljøteknisk beskrivelse og vurdering | 5 |
| 3.1 Generelle forhold | 5 |
| 3.1 Anlæg og husdyrproduktion | 6 |
| 3.2 Konklusion | 8 |
| 4. Øvrige oplysninger..... | 9 |
| 4.1 Andre tilladelser | 9 |
| 4.2 Høring | 9 |
| 4.3 Tilsynsmyndighed | 9 |
| 4.4 Klage og søgsmål | 9 |
| 4.5 Underretning | 9 |
| 5. Bilagsliste..... | 11 |
| 5.1 Bilag 1: Stamdata..... | 12 |
| 5.2 Bilag 2: Situationsplan | 13 |
| 5.3 Bilag 3: Anlæg, natur og naboer | 14 |

1. Afgørelse

Vesthimmerlands Kommune meddeler hermed tilladelse efter § 10 i husdyrbrugloven¹ til at udvide og ændre besætningen på husdyrbruget på Saltgårdvej 1, 9600 Aars, matr. nr. 1b, Bjørnstrup By, Gundersted. Tilladelsen meddeles til Saltgården ApS, CVR-nr. 38261347, og CHR-nr. 93706.

1.1 Tilladelsen omfatter

Tilladelsen omfatter en udvidelse af dyreholdet fra 70,98 til 75 dyreenheder (DE) i slagtesvin. Udvidelsen foregår i eksisterende stalde.

Tilladelsen er givet på de vilkår, som er beskrevet på næste side.

Husdyrbruget skal til enhver tid leve op til gældende regler i love og bekendtgørelser – også selv om disse regler måtte være skærpende i forhold til denne tilladelse.

1.2 Vurdering

Vi har gennemgået, vurderet og fundet ansøgningsmaterialet tilfredsstillende i forhold til husdyrgodkendelsesbekendtgørelsens bilag 3².

Det er vores vurdering, at udvidelsen og ændringen af husdyrbruget ikke vil medføre væsentlige virkninger på miljøet, når anførte vilkår overholdes.

Vi vurderer således, at husdyrbruget kan drives på en måde, som er forenelig med hensynet til omgivelserne. Vi vurderer desuden, at projektet ikke vil forringe tilstanden af beskyttede naturtyper såvel i som uden for Natura 2000 områder. På baggrund af den eksisterende viden om arternes udbredelse vurderer vi, at projektet ikke vil forringe levevilkårene for plante- og dyrearter. Endeligt vurderer vi, at staldanlægget lever op til BAT.

Hvis forudsætningerne for afgørelsen ændres, skal vi behandle sagen igen.

Vesthimmerlands Kommune
D. 25-04-2017

Pernille Bildsø
Miljøkemiker

Tilladelsen er gældende fra d. 25-04-2017
Klagefristen udløber d. 23-05-2017

¹Lov nr. 1572 af 20-12-2006 om miljøgodkendelse m.v. af husdyrbrug, LBK nr. 0256 af 21-03-2017 (husdyrbrugsloven)

²Bek. 211 af 28-02-2017 om tilladelse og godkendelse m.v. af husdyrbrug (husdyrgodkendelsesbekendtgørelsen)

2. Vilkår

2.1 Generelle forhold

1. Tilladelsen bortfalder, hvis projektet ikke er påbegyndt inden 2 år fra denne afgørelse.

2.2 Anlæg og husdyrproduktion

2. Husdyrholdet skal være sammensat og staldindretningen udført som beskrevet i skemaet nedenfor:

| Dyr, vægt | Gulv type | Antal dyr | DE | stipladser |
|-----------------------------|---------------------------------------|--------------|-----------|------------|
| Klima - / poltestald | | | | |
| - Slagtesvin (32-107 kg) | Drænet gulv + spalter (33/67) | 302 | 7,74 | 75 |
| - Slagtesvin (32-107 kg) | Delvis spaltegulv, 50 - 75 % fastgulv | 452 | 11,59 | 113 |
| Slagtesvinestald | | | | |
| - Slagtesvin (32-107 kg) | Drænet gulv + spalter (33/67) | 1.357 | 34,79 | 339 |
| - Slagtesvin (32-107 kg) | Fast gulv | 452 | 11,59 | 113 |
| Farestald | | | | |
| - Slagtesvin (32-107 kg) | Delvis spaltegulv, 50 - 75 % fastgulv | 362 | 9,28 | 90 |
| I alt | | 2.925 | 75 | 730 |

3. Der skal til stadighed være en god staldhygiejne i alle stald afsnit.
4. Der skal foretages effektiv fluebekæmpelse på ejendommen. Bekæmpelsen skal som minimum ske i overensstemmelse med de af Aarhus Universitet, Institut for Agroøkologi, fastsatte retningslinjer herom.

3. Miljøteknisk beskrivelse og vurdering

Tilladelsen er baseret på besvarelsen i ansøgningen, som er vist i nedenstående skema og kommunens vurderinger af projektet.

| Miljø, natur, landskab og naboforhold | | | Ja | Nej |
|---------------------------------------|---|--|----|-----|
| 1 | Overholder stalde, gødningsopbevaringsanlæg o. lign afstandskravene angivet i § 8 i lov om miljøgodkendelse m.v. af husdyrbrug, til vandforsyningsanlæg, vandløb og søer, veje, levnedsmiddelvirksomhed, beboelse og naboskel? | | X | |
| 2 | Er anlæggene placeret i større afstand end angivet i § 20 i lov om miljøgodkendelse m.v. af husdyrbrug, i forhold til gener for omgivelserne? | | X | |
| 3 | Ligger anlæggene mere end 300 m fra de beskyttede naturtyper, som er omfattet af kategori 1, 2 eller 3, som angivet i bilag 3, punkt A? | | | X |
| 4 | Ligger udbringningsarealerne uden for arealer med et direkte fald på 12° eller mere ned til søer og vandløb udover de 20 meter som fremgår af § 30, stk. 3, i bekendtgørelse om erhvervsmæssigt dyrehold, husdyrgødning, ensilage m.v.? | | | |
| 5 | Ligger anlæggene uden for registrerede og udpegede lavbundsarealer? | | X | |
| 6 | Ligger udbringningsarealerne uden for nitratklasserne 2 og 3, som angivet i bilag 3, punkt D, nr. 1? | | | |
| 7 | Ligger udbringningsarealerne uden for fosforklasserne 2 og 3, som angivet i bilag 3, punkt C? | | | |
| 8 | Ligger udbringningsarealerne uden for nitratfølsomme indvindingsområder og områder der ved zonerings er konstateret at være nitratfølsomme, og som på et senere tidspunkt vil blive fastlagt som nitratfølsomt indvindingsområde og blive omfattet af en indsatsplan, som angivet i bilag 3, punkt D? | | | |
| 9 | Ligger husdyrbruget uden for fredede områder, Natura 2000-områder eller beskyttede naturarealer? | | X | |
| 10 | Ligger nye anlæg og udvidelser af eksisterende anlæg uden for områder med landskabelig værdi eller værdifulde kulturmiljøer? | | X | |

Punkter der omhandler udbringningsarealer, er markeret med gråt, da de ikke bliver behandlet i denne tilladelse, idet tilladelsen meddeles efter d. 1. marts 2017³.

3.1 Generelle forhold

Saltgården ApS står for at skulle overtage ejendommen på Saltgårdsvej 1 efter Erland Bagger. Saltgården ApS ønsker fremadrettet kun at have slagtesvin på ejendommen, der af denne ansøgning.

Det er vigtigt, at den ansvarlige for driften på husdyrbruget til enhver tid har en god kontakt med kommunen, som tilsynsmyndighed. Ændring af ejerforhold og den driftsansvarlige skal meddeles kommunen.

³ § 10 stk. 10 i LF 114 2016/2017 Forslag til Lov om ændring af lov om miljøgodkendelse m.v. af husdyrbrug, lov om miljøbeskyttelse, lov om jordbrugets anvendelse af gødning og om plantedække og forskellige andre love

Det ansøgte projektet skal være igangsat indenfor 2 år efter, der er meddelt tilladelse.

3.1 Anlæg og husdyrproduktion

Husdyrproduktion

Saltgårdvej 1, 9600 Aars er ikke tidligere screenet eller miljøgodkendt. På ejendommen er der en tilladt produktion på 70,98 DE fordelt på søer og svin, i det dette er registreret og accepteret af Aars kommune i 1986. Produktionstilladelsen ændres nu til 2.925 slagtesvin (32 – 107 kg), i alt 75 DE.

Husdyrbrugets maksimalt tilladte dyrehold er angivet i vilkår nr. 2. Det er antal dyr i besætningen/ antal producerede dyr og ikke antal dyreenheder, der angiver den maksimale grænse for dyreholdet. Efterfølgende ændringer til husdyrbekendtgørelsen⁴ mht. beregningen af dyreenheder ændrer således ikke på det godkendte dyrehold.

Staldanlæg

Den ansøgte udvidelse sker i eksisterende staldanlægget.

Planforhold og landskab (spørgsmål 5, 9 og 10)

Ejendommen ligger i landzonen mellem Hornum og Gundersted, lidt nord for Jenle.

Staldanlægget består af 4 staldbygninger hvor af en, den gamle Sostald, tages ud af drift (jf. bilag 2). Ejendommen består desuden af en gyllebeholder fra 1988, maskinhuse, en lade, en garage og et stuehus. Der vil i forbindelse med produktionsændringen ikke ske godkendelses pligtig renovering i staldene.

Anlægget ligger uden for beskyttede natur- og lavbundsområder, fredninger, skov- sø-, å-, strand- og kystbeskyttelseslinje, værdifulde kulturmiljøer og der ligger ikke fortidsminder, jord- eller stendiger i umiddelbar nærhed af anlægget.

Vi vurderer derfor, at de ansøgte ændringer ikke vil få indvirkning på de natur-, miljø- og landsmæssige værdier i området.

Afstandskrav (spørgsmål 1 og 2)

Idet der ikke opføres nye stalde i forbindelse med udvidelsen, er husdyrbruglovens generelle afstandskrav⁵ overholdt. Hele anlægget overholder desuden alle husdyrbruglovens afstandskrav til ammoniakfølsomme naturtyper inden for, så vel som uden for internationale naturbeskyttelse⁶ og ligger mere end 300 meter⁷ fra byzone, sommerhusområder og lokalplanlagte områder i landzonen.

Bedst anvendelige teknologi (BAT)

Med begrebet BAT menes den teknik, som mest effektivt giver et højt beskyttelsesniveau for miljøet som helhed, og som stadig er afvejet i forhold til økonomiske udgifter.

⁴Bek. nr. 1324 af 15-11-2016 om erhvervsmæssigt dyrehold, husdyrgødning, ensilage m.v. (husdyrgødningsbekendtgørelsen)

⁵§ 8 i husdyrbrugloven

⁶§ 7 i husdyrbrugloven

⁷§ 20 i husdyrbrugloven

Størstedelen af slagtesvinene går på drænet gulv med spalter (33/67), mens 28 % går på delvis spaltegulv (50-75 % fast gulv). Begge staldtyper er BAT gulve for eksisterende stalde. En mindre del af slagtesvinene ca. 15 % går på fast gulv. Fast gulv vil nedsætte ammoniakfordampningen under forudsætning af at gulvene holdes rene og tørre. Vi har derfor sat vilkår om at stalden skal holdes ren og tør, hvorved vi vurderer at det valgte staldsystem lever op til BAT for eksisterende stalde.

Der er i forbindelse med den ansøgte produktionsændring sket en renovering og opdatering af de gamle systemer på gården. Herved sikres et lavere energi og vand forbrug fremadrettet. Staldens belysning er ændret til LED. Det gamle ventilations system er blevet udskiftet til en nyere energibesparende model. Endvidere vil ventilatorerne blive holdet rene, så modstanden mindskes så meget som muligt. Ventilationen vil være styret af temperatur, som sikrer, at ventilationen kører optimalt, både med hensyn til temperatur i staldene og elforbruget. Foder og drikkevandssystem optimeres i forbindelse med udvidelsen så der fremover bliver brugt drikkepipler som er integreret i foderautomaten. Det sikrer optimale forhold for adgang til vand for svinene og et lavt drikkevandspild. Rør og ledningsførelse er blevet renoveret, så der ikke fremover vil være skjulte ledninger og rør. Herved bliver det muligt at gennemgå systemet jævnlige, så utætte rør og drikkeventiler kan blive udskiftet så snart det opdages. Inden vask af stalde sættes staldene i blød, hvorefter staldene vaskes med højtryksrensere. Både iblødsætning og vask med højtryksrensere er vandbesparende.

Gener (spørgsmål 2)

Anlægget ligger mere end 300 m fra nærmeste nabo uden landbrugspligt, samlet bebyggelse, rekreative områder samt byzone og sommerhusområder⁸. Det er hermed sikret, at disse lokaliteter ikke i væsentligt grad er generet af produktionen.

Nærmeste nabo (saltgårdsvej 2) ligger 320 m fra anlægget. Samlet bebyggelse, lokalplan udlagte områder og by zone ligger ml 1,4 og 3,5 km fra anlægget. Vi vurderer derfor at lugt ikke vil give anledning til væsentlige gener for nærmeste naboer, beboer i Jenle, Blære eller Sommerhusområdet ved Sjørup Sø.

Kørsel til og fra ejendommen kan foregå både fra Gunderstedvej og Kelddalvej. I det daglige er det fortrinsvis tilkørslen fra Gunderstedvej der benyttes, hvilket også er mest hensigtsmæssigt i forhold til naboerne. Produktionsændringen forventes at forårsage en nedgang i antallet af transporter, idet transport af smågrise forsvinder.

Der er sat vilkår om, at der skal ske fluebekæmpelse i overensstemmelse med Statens Skadedyrslaboratoriums retningslinjer. Da der samtidig er vilkår, der sikrer en god stald hygiejne, vurderer vi, at fluegenerne fra husdyrbruget kan holdes på et acceptabelt niveau.

Nærmeste nabo, ligger mod øst, over 300 meter fra anlægget. Med den afstand vurderer vi at lys, støv eller støj fra anlægget ikke vil give anledning til væsentlige gener for naboerne.

Forurening (spørgsmål 3 og 9)

Fordampning af ammoniak fra et husdyrbrug udgør en mulig trussel for næringsstoffølsomme naturtyper og arter, idet der kan ske en indirekte gødningstilførsel i form af ammoniakdeposition fra anlægget til nærliggende natur.

⁸ Husdyrbruglovens § 20

Anlægget ligger mere end 300 meter fra beskyttede naturområder, omfattet af kategori 1 eller 2⁹. Idet den nærmeste kategori 2 natur er et overdrev ca. 2,5 km vest for anlægget og den nærmeste kategori 1 natur er en mose i habitatområdet nr. 30, 1,4 km nord for anlægget.

Derimod ligger der 2 moser mindre end 300 meter fra anlægget, samt potentiel ammoniak følsom skov lige på 300 m grænsen. Både moser og ammoniak følsomme skove er omfattet af kategori 3⁹. Endvidere ligger den en sø inden for 300 m fra anlægget, denne natur typer er ikke omfattet af kategori 3, men skal alligevel beskyttes mod tilstandsændringer¹⁰. Anlæggets beliggenhed i forhold til natur kan se i bilag 3.

Der er i forbindelse med ansøgningen regnet på mer- og totaldeposition af ammoniak til naturen (IT-skema 95.812). Afstanden til kategori 1 og 2 natur er så stor at ejendommen ikke giver anledning til ammoniak deposition. Derimod ligger kategori 3 naturen og §3 søen så tæt på ejendommen at de vil modtage ammoniak. Projekt ændringen giver dog ikke anledning til en merdeposition på mere en max 0,7 KgN. Dette skyldes at det samlede ammoniak tab fra ejendommen falder (51 kgN/år) samt at bygningen tættest på naturen tages ud af drift.

Vi vurderer derfor at projekt ændringen ikke vil påvirke naturen uhensigtsmæssigt.

Kommunen har ikke kendskab til fredede, rødlistede eller internationalt beskyttede arter så nær anlægget (indenfor 300 meter), at de vil kunne blive påvirket af driften.

Vi vurderer, at der ikke er behov for at skærpe de gældende regler for håndtering og/eller opbevaring af husdyrgødning, spildevand, affald, råvarer samt olie og andre hjælpestoffer. Dette begrundes i følgende forhold;

- mængderne af husdyrgødning, spildevand, affald, olie og lign. øges ikke væsentligt i forbindelse med projektet
- der er ikke skrånende forhold eller andet, der giver en øget risiko for overfladeafstrømning fra anlægget til nærliggende natur.

3.2 Konklusion

Herudover har kommunen ikke bemærkninger til besvarelsen af de 10 spørgsmål. Vi vurderer, at udvidelsen ikke medfører væsentlig påvirkning af miljøet med de vilkår, der er stillet, og at husdyrbruget i øvrigt kan drives på en måde, som er forenelig med hensynet til omgivelserne. Vi vurderer desuden, at projektet ikke vil forringe tilstanden af beskyttede naturtyper og arter, herunder bilag IV-arter såvel i som uden for Natura 2000 område.

⁹ Husdyrgodkendelsesbekendtgørelsens Bilag 3 punkt A

¹⁰ Lov nr. 9 af 03-01-1992 om naturbeskyttelse (Naturbeskyttelsesloven), LBK nr. 0121 af 26-01-2017

4. Øvrige oplysninger

4.1 Andre tilladelser

Denne tilladelse omhandler kun tilladelse efter miljølovgivningen. Anmeldelse og godkendelse efter f. eks. byggelovgivningen er ikke omfattet heraf.

4.2 Høring

Udkastet til tilladelsen har været i høring i 3 uger hos ansøger, naboer (matrikulære naboer, samt ejere og lejere indenfor konsekvensområdet¹¹) m.fl. i perioden d. 03-04-2017 til d. 24-04-2017.

4.3 Tilsynsmyndighed

Vesthimmerlands Kommune er tilsynsmyndighed på husdyrbruget. Kommunen har ret og pligt til, på et hvert tidspunkt at kontrollere, at ovennævnte vilkår og forudsætninger i tilladelsen overholdes.

4.4 Klage og søgsmål

Du kan klage over kommunens afgørelse indtil 4 uger efter modtagelse. Alle, der har væsentlig individuel interesse i sagen, samt en række foreninger og organisationer kan klage over kommunens afgørelse.

Klagen skal være skriftlig og indsendes via klageportalen. Borgere, virksomheder og organisationer, som skal anvende klageportalen, tilgår klageportalen via borger.dk eller virk.dk. Der er direkte link til disse steder via Miljø- og fødevareklagenævnets hjemmeside nmkn.dk. Klagen skal være indsendt via klageportalen senest d. 23-05-2017.

Det kan være belagt med gebyr at klage. Reglerne om dette fremgår af Miljø- og fødevareklagenævnets hjemmeside.

Hvis kommunens afgørelse ønskes afprøvet ved en domstol, skal et evt. sagsanlæg i henhold til loven være anlagt inden 6 måneder efter at afgørelsen er meddelt.

Vi gør opmærksom på, at du, som part i sagen, har ret til fuld aktindsigt.

4.5 Underretning

Fremtidig ejer, ansøger og driftsansvarlig:

Saltgården ApS

Claus Bagger

clausbagger@hotmail.dk

Nuværende ejer:

Erland Bagger

Konsulent:

¹¹ En radius af 341 m fra anlægget.

§10 Tilladelse, Saltgårdvej 1, 9600 Aars

Rune Hjortbak ruh@agrinord.dk

Tilladelsen er endvidere jfr. generelle bestemmelser i loven sendt til:

Sundhedsstyrelsen, Nordjylland

senord@sst.dk

Det Økologiske Råd

husdyr@ecocouncil.dk

Danmarks Fiskeriforening

mail@dkfisk.dk

Ferskvandsfiskeriforening

nb@ferskvandsfiskeriforeningen.dk

Danmarks Naturfredningsforening

dnvesthimmerland-sager@dn.dk

vesthimmerland@dn.dk

Danmarks Sportsfiskerforbund

post@sportsfiskerforbundet.dk, jkm@sportsfiskerforbundet.dk,

lbt@sportsfiskerforbundet.dk

Dansk Ornitologisk Forening

natur@dof.dk

vesthimmerland@dof.dk

5. Bilagsliste

| | |
|---------|------------------------|
| Bilag 1 | Stamoplysninger |
| Bilag 2 | Situationsplan |
| Bilag 3 | Anlæg, natur og naboer |

5.1 Bilag 1: Stamdata

| | |
|--------------------|--|
| Titel | §10 tilladelse, sags nr. 820-2017-6258 |
| Godkendelsesdato | xx. xx. 2017 |
| Husdyrbrugets navn | Saltgården |
| Adresse | Saltgårdvej 1; 9600 Aars |
| Nuværende ejer | Erland Bagger |
| Fremtidig ejer | Saltgården ApS |
| CVR-nr. | 38261347 |
| CHR-nr. | 93706 |
| Matr. Nr. | 1b, Bjørnstrup By, Gundersted |
| Telefon | 98 66 11 93 |
| Ansøger | Saltgården ApS |
| Ansøgers konsulent | Rune Hjortbak |
| Udarbejdet af | Pernille Bildsøe |
| Kontrolleret af: | Lise Overgaard |

5.2 Bilag 2: Situationsplan



5.3 Bilag 3: Anlæg, natur og naboer

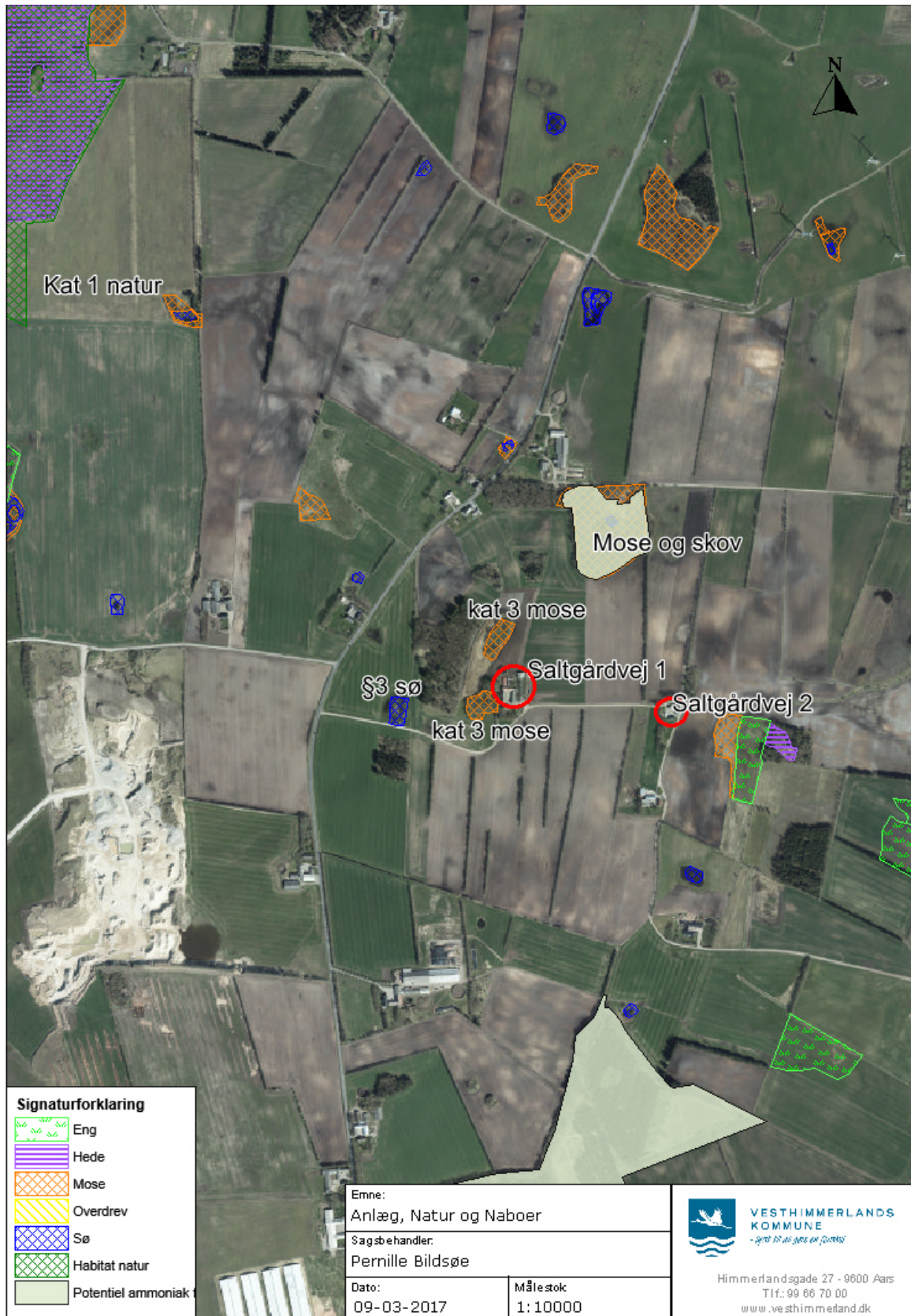

Vesthimmerlands Kommune
Himmerlandsgade 27
9600 Aars
Telefon: 99 66 70 00
www.Vesthimmerlands.dk
post@Vesthimmerlands.dk