



Herning
Kommune



Miljø og Klima • Rådhuset • Torvet • 7400 Herning • Tlf. 96 28 28 28 • teknik@herning.dk • www.herning.dk

HERNING KOMMUNE

3. Tillæg til § 12 miljøgodkendelse af kvægbruget ”Højgård”

Jørgen Vindum Sand
Buskvej 5
7400 Herning

Afgørelsesdato: 21. marts 2017
Sags nr.: 09.17.00-P19-13-17





Registreringsblad

Overordnet lovgrundlag:	Lov om miljøgodkendelse m.v. af husdyrbrug
Dato for 3. tillæg:	21. marts 2017
Ansøgningskema nr.	90796, version 5
CVR-nr.	15887702
CHR nr.	58593
Ejendomsnummer	6570027669
Adresse	Buskvej 5 7400 Herning
Matr. nr. (ejerlav)	1x, 1h (Krogslund, Gjellerup) 4b (Frølund By, Gjellerup) 12 ks (Gjellerup By, Gjellerup)
Ansøgers navn og adresse	Jørgen Vindum Sand Buskvej 5 7400 Herning E-mail: r.j.sand5@live.dk
Kontaktperson på ejendommen	Jørgen Vindum Sand
Konsulent	Sagro Konsulent Karen V. Thomasen Nupark 47 7500 Holstebro E-mail: kvt@sagro.dk Tlf.: 96 29 66 66
Tilsynsmyndighed	Herning Kommune
Miljøsagsbehandler	Peter Lindhard Birch
Kvalitetssikring	Pernille Kjeldsen

Copyright

Kortmateriale er gengivet af Herning Kommune med tilladelse fra Kort- og Matrikelstyrelsen. Copyright Kort- og Matrikelstyrelsen 651-600/2000

Luffotos – Danmarks Digitale Ortofoto - er gengivet af Herning Kommune med tilladelse fra Cowi. DDO ©, Copyright COWI.



Indholdsfortegnelse

REGISTRERINGSBLAD	2
KLAGEVEJLEDNING OG OFFENTLIGGØRELSE.....	5
INTERESSENTLISTE FOR HØRINGSPERIODE OG OFFENTLIGGØRELSE	7
VILKÅR FOR HUSDYRPRODUKTION PÅ BUSKVEJ 5, 7400 HERNING	8
YRGØDNINGINDRETNING	8
ÅRSPRODUKTION	8
AMMONIAKREDUCERENDE MILJØTEKNOLOGI	9
GØDNINGOPBEVARING	9
SKADEDYR.....	10
UDARBEJDELSE AF HANDLEPLANER VED UFORUDSETE GENER	10
EGENKONTROLVILKÅR.....	10
HERNING KOMMUNES SAMLEDE VURDERING.....	12
KOMMENTARER VED HØRING TIL UDVIDELSEN	12
UDTALELSE FRA ANDRE MYNDIGHEDER	12
VURDERINGSGRUNDLAG	12
BIAKTIVITETER	12
EJENDOMMENS BELIGGENHED	13
NABOFORHOLD	14
PÅVIRKNING AF JORD	16
PÅVIRKNING AF OVERFLADEVAND	17
PÅVIRKNING AF NATUR	18
PÅVIRKNING AF KULTURMILJØ.....	22
GENNEMGANG AF BAT FOR BUSKVEJ 5	23
BAT – MANAGEMENT	23
BAT – FODER.....	25
BAT – STALDINDRETNING	25
BAT – FORBRUG AF VAND OG ENERGI.....	26
BAT – OPBEVARING AF HUSDYRGØDNING	28
FRAVALGTE BAT-VIRKEMIDLER	28
SAMLET VURDERING AF BAT	29



Indledning

Ikke-teknisk resumé

Jørgen Sand har søgt Herning Kommune om et 3. tillæg til § 12 godkendelse jf. Husdyrloven af husdyrbruget, Buskvej 5, 7400 Herning.

Husdyrbruget har en § 12 miljøgodkendelse af 28. april 2008, med tilladelse til produktion af 279 malkekøer, 64 småkalve, 221 kvier/stude og 135 tyrekalve, svarende til dagældende 423,54 DE. I forbindelse med godkendelsen blev der givet tilladelse til byggeri af ny stald på ca. 4500 m², ny møddingsplads og vaskeplads, etablering af en ny gylletank på ca. 3.000 m³ og udvidelse af eksisterende ensilageplads. Mængden af husdyrgødning til udspredning var 43.381 kg N og 7.579 kg P, svarende til dagældende 423,54 DE, på 177,69 ha ejede/forpagtede arealer samt 136,63 ha aftalearealer.

I 1. tillæg til miljøgodkendelsen, meddelt 15. januar 2009, blev der givet godkendelse til at bygge en gyllebeholder på 4.060 m³ i stedet for de oprindelige 3.000 m³ i miljøgodkendelsen.

I 2. tillæg til miljøgodkendelsen, meddelt 19. februar 2015, blev givet godkendelse til udbringning af 47.508 kg N og 7.707 kg P, svarende til 505,45 DE, på i alt 316,14 ha ejede/forpagtede arealer. De 111,83 ha aftalearealer tilhører John Lundgård, Thorupvej 54, 7451 Sunds, der har en § 16 miljøgodkendelse af 28. april 2008.

I forbindelse med godkendelsen fra 2008 skulle der bygges en ny stald. Pga. den generelle finansielle krise i de følgende år blev den nye stald aldrig bygget, i stedet for blev der lavet en mindre tilbygning til den eksisterende stald med plads til 13 køer, separationsafdeling og kalve. Kvieantallet blev reduceret, da de er på kviehotel. Dermed blev der skabt plads til flere køer i den eksisterende stald.

Det højest opnåede dyrehold i nuværende produktionsareal er på 192 årskøer, 45 småkalve, 79 kvier og 102 tyrekalve, som derfor sættes til nudrift.

I dette 3. tillæg til miljøgodkendelsen søges om en udvidelse til 220 køer, 55 småkalve og 14 opdræt (24-25,5 mdr.) samt 110 tyrekalve (40-55 kg). Den nye gylletank som er beskrevet i 1. tillæg er bygget og der er sat teldug på. Ejendommen har netop fået økologisk autorisation. Arealerne ændres, da forpagtninger er opsagt. Ligeledes modtages ikke længere husdyrgødning fra andre ejendomme og der afsættes mindre til gylleaftale.

Den eksisterende miljøgodkendelse af 28. april 2008 erstattes **ikke** af dette 3. tillæg til miljøgodkendelsen. 3. tillæg til miljøgodkendelsen er udarbejdet af Herning Kommune.

Meddelelse om tillæg nr. 3 til miljøgodkendelse

På grundlag af de i sagen foreliggende oplysninger meddeler Herning Kommune tillæg nr. 3 til eksisterende miljøgodkendelse af 28. april 2008 til ejendommen beliggende på Buskvej 5, 7400 Herning, med de stillede vilkår. Det er Herning Kommunes vurdering, at tillægget til miljøgodkendelsen, med de stillede vilkår for lokalisering, indretning og drift af husdyrbruget, ikke vil medføre en væsentlig påvirkning af miljøet.

Det er Herning Kommunes vurdering, at ændringerne på Buskvej 5, 7400 Herning der behandles efter § 12 stk. 3 i Lov om miljøgodkendelse m.v. af husdyrbrug ikke vil medføre en væsentlig påvirkning på miljøet. Derfor er offentligheden ikke informeret tidligt i beslutningsprocessen ved offentlig annoncering. Ligeledes har naboer og andre berørte, ikke 6 ugers høring jf. § 55 stk. 4, men 3 ugers høring jf. § 56.

Tillægget gælder kun for det ansøgte.



Der gøres opmærksom på, at en § 12 stk. 3 miljøgodkendelse efter reglerne i Husdyrloven ikke fritager fra krav om tilladelse, godkendelse, dispensation m.v. efter anden lovgivning. Herunder kan det nævnes, at en eventuel byggetilladelse, nedrivningstilladelse, afledning af tagvand m.v. skal søges separat hos Herning Kommune.

Tillægget skal, jf. § 40 i Bekendtgørelse om tilladelse og godkendelse m.v. af husdyrbrug regelmæssigt og mindst hvert 10. år, tages op til revurdering dog første gange efter otte år. Det er planlagt at foretage den første revurdering i 2025.

Hvis det meddelte tillæg ikke har været udnyttet, helt eller delvist, i tre på hinanden følgende år betragtes det som kontinuitetsbrud. Herved bortfalder den del af tillægget, der ikke har været udnyttet de seneste tre år, med mindre andet fremgår af miljøgodkendelsen. Fravigelser, der skyldes naturlige produktionsudsving, betragtes ikke som kontinuitetsbrud.

Sagens grundlag

Følgende oplysninger er indgået i behandling af sagen:

- Tidligere miljøgodkendelse af 28. april 2008
- 1. tillæg til miljøgodkendelse af 15. januar 2009
- 2. tillæg til miljøgodkendelse af 19. februar 2015
- Ansøgning nr. 90796 version 5 af 01-02-2017
- Supplerende oplysninger frem til 03-03-2017

Lovgrundlag

Ansøgningen er behandlet i henhold til kravene i Husdyrloven¹ med tilhørende Bekendtgørelse om tilladelse og godkendelse m.v. af husdyrbrug², Husdyrgødningsbekendtgørelsen³ samt Miljøstyrelsens digitale husdyrvejledning⁴.

Tillægget til miljøgodkendelsen meddeles efter Husdyrlovens § 12 stk. 3, da ejendommens miljøgodkendelse meddelt 28. april 2008, overstiger 250 DE for kvæg.

Tillægget til miljøgodkendelsen har været i høring fra 28-02-2017 til 21-03-2017.

IE-husdyrbrug

I forbindelse med implementering EU-direktivet om industrielle emissioner, er der sket ændringer i husdyrbekendtgørelsen. Disse ændringer kan påvirke visse typer husdyrbrug, de såkaldte IE-husdyrbrug. IE-husdyrbrug er defineret som husdyrbrug, der har aktiviteter omfattet af § 12, stk. 1, nr. 1-3, i lov om miljøgodkendelse m.v. af husdyrbrug.

Da dette tillæg omhandler et kvægbrug, som ikke går ind under §12 stk. 1, nr. 1-3, er kvægbruget ikke omfattet af IE-Direktivet.

Udeladte vurderinger

I Lov om ændring af lov om miljøgodkendelse m.v. af husdyrbrug, lov om miljøbeskyttelse, lov om jordbrugets anvendelse af gødning og om plantedække og forskellige andre love (Lov nr. 204 af 28-02-2017), fremgår af lovens § 10, stk. 10:

"I verserende sager i 1. instans om tilladelse eller godkendelse efter §§ 10-12 i lov om miljøgodkendelse m.v. af husdyrbrug, der ikke er færdigbehandlet den 2. marts 2017, fastsætter kommunalbestyrelsen ikke vilkår, der vedrører husdyrbrugets udbringningsarealer. Tilsvarende gælder for sager i 1. instans om tilladelse eller godkendelse efter §§ 10-12 i lov om miljøgodkendelse m.v. af husdyrbrug, som kommunalbestyrelsen modtager fra den 2. marts til den 31. juli 2017".

¹ Lov om miljøgodkendelse m.v. af husdyrbrug, Lovbek. nr. 442 af 13/05 2016 med efterfølgende ændringer

² Bekendtgørelse om tilladelse og godkendelse m.v. af husdyrbrug nr. 44 af 11/01 2016 med efterfølgende ændringer

³ Bekendtgørelse om husdyrbrug og erhvervsmæssigt dyrehold, husdyrgødning, ensilage m.v. nr. 1324 af 15/11 2016 med efterfølgende ændringer

⁴ Se Miljøstyrelsens hjemmeside, Virksomhed & Myndighed/Landbrug/Miljøgodkendelse af husdyrbrug/Vejledning



Klagevejledning og offentliggørelse

Herning Kommune har givet 3. tillæg til udvidelse af husdyrbruget på Buskvej 5, 7400 Herning. Tillægget er givet i medfør af § 12, stk. 3 i Lov om miljøgodkendelse m.v. af husdyrbrug.

Det er muligt at klage over afgørelsen til Miljø- og Fødevareklagenævnet. Tillægget bliver offentliggjort på Herning Kommunes hjemmeside www.herning.dk under "Planer og offentliggørelser" og "Landbrug" fra den 23. marts 2017. Der kan klages i 4 uger. Klageberettigede er ansøger og enhver, der har en individuel, væsentlig interesse i sagen samt visse organisationer, alle som er angivet i husdyrlovens §84-87.

Hvis du ønsker at klage over denne afgørelse, kan du klage til Miljø- og Fødevareklagenævnet. Du klager via Klageportalen, som du finder et link til på forsiden af www.nmkn.dk. Klageportalen ligger på www.borger.dk og www.virk.dk. Du logger på www.borger.dk eller www.virk.dk, ligesom du plejer, typisk med NEM-ID. Klagen sendes gennem Klageportalen til den myndighed, der har truffet afgørelsen. En klage er indgivet, når den er tilgængelig for Herning Kommune i Klageportalen.

Klagen skal være tilgængelig for Herning Kommune i Klageportalen. For at klagen er tilgængelig skal klager har godkendt og betalt gebyr/bestilt en faktura i Klageportalen. Det skal senest ske den 20. april 2017.

Miljø- og Fødevareklagenævnet skal som udgangspunkt afvise en klage, der kommer uden om Klageportalen, hvis der ikke er særlige grunde til det. Hvis du ønsker at blive fritaget for at bruge Klageportalen, skal du sende en begrundet anmodning til Herning Kommune, der har truffet afgørelse i sagen. Herning Kommune videresender herefter anmodningen til Miljø- og Fødevareklagenævnet, som træffer afgørelse om, hvorvidt din anmodning kan imødekommes.

Hvis afgørelsen påklages, bliver det meddelt ansøger.

En eventuel klage har ikke opsættende virkning, medmindre Miljø- og Fødevareklagenævnet bestemmer andet, hvorfor tillægget på eget ansvar kan udnyttes før klagefristen er udløbet i henhold til Husdyrlovens § 81, stk. 1.

Denne afgørelse kan også indbringes for domstolene, jf. Husdyrlovens § 90. Det skal ske indenfor seks måneder efter offentliggørelsen.

Med venlig hilsen
Peter Lindhard Birch
Miljømedarbejder
Miljømedarbejder, Herning Kommune
Miljø og Klima, Landbrugsteam



Interessentliste for høringsperiode og offentliggørelse

Nedenstående er orienteret om udkast til miljøgodkendelsen:

- Ansøger Jørgen Vindum Sand, Buskvej 5, 7400 Herning
- Sagro, Nupark 47, 7500 Holstebro, konsulent Karen V. Thomasen, E-post kvt@sagro.dk

Naboer og andre inden for konsekvensområdet (279 meter):

- Agnete Marie og Svend Egon Svendsen, Nørehedevej 19, 6973 Ørnhøj
- Anna Kirstine og Jørgen Vejen Hovgård, Buskvej 7, 7400 Herning
- Annette Blichfeldt og Ole Juul Svendsen, Buskvej 9, 7400 Herning
- Pernille Torp og Claus Hillerup Emborg, Buskvej 11, 7400 Herning
- Anne Sofie Hartmann Petersen, Buskvej 15, 7400 Herning
- Ole Møller Heding, Buskvej 15, 7400 Herning

Nedenstående er orienteret om meddelelse af miljøgodkendelsen:

Klageberettigede i henhold til Husdyrlovens § 84:

- Ansøger Jørgen Vindum Sand, Buskvej 5, 7400 Herning
- Sundhedsstyrelsen, Embedslægeinstitutionen Midtjylland, Lyseng Allé 1, 8270 Højbjerg. E-mail: senord@sst.dk

Klageberettigede i henhold til Husdyrlovens § 85:

- Danmarks fiskeriforening, Nordensvej 3, Taulov, 7000 Fredericia. E-mail: mail@dkfisk.dk
- Ferskvandsfiskeriforeningen, Vormstrupvej 2, 7540 Haderup. E-mail: nb@ferskvandsfiskeriforeningen.dk
- Forbrugerrådet, Fiolstræde 17, 3, Postboks 2188, 1017 København K. E-mail: fbr@fbr.dk
- Arbejderbevægelsens Erhvervsråd, Reventlowsgade 14, 1, 1651 København V. E-mail: ae@aeraadet.dk

Klageberettigede i henhold til Husdyrlovens § 86 – lokale foreninger:

- Danmarks Naturfredningsforening, Lokalafdeling Herning, E-mail: herning@dn.dk
- Dansk Ornitologisk Forening, Lokalafdeling Herning. E-mail: herning@dof.dk
- Danmarks Sportsfiskerforbund. Lokalafd. E-mail: lp@sportsfiskerforbundet.dk
- Foreningen af bredejere ved Gødstrup Sø. E-mail: enkrattlusker@gmail.com

Klageberettigede i henhold til Husdyrlovens § 87 – landsdækkende foreninger:

- Dansk Ornitologisk Forening, Vesterbrogade 140, 1620 København V. E-mail: natur@dof.dk
- Friluftsrådet, Scandiagade 12, 2450 København SV, Att.: Karsten Johansen. E-mail: lundthing@mail.dk
- Danmarks Naturfredningsforening, Masnedøgade 20, 2100 København Ø. E-mail: dn@dn.dk
- Det Økologiske Råd, Blegdamsvej 4 B, 2200 København N. E-mail: husdyr@ecocouncil.dk
- Danmarks Sportsfiskerforbund, Skyttevej 4, 7182 Bredsten. E-mail: lbt@sportsfiskerforbundet.dk og post@sportsfiskerforbundet.dk

Andre:

- Sagro, Nupark 47, 7500 Holstebro, konsulent Karen V. Thomasen, E-post kvt@sagro.dk



Vilkår for husdyrproduktion på Buskvej 5, 7400 Herning

I vilkårsdelen fremgår de betingelser, hvorunder husdyrbruget skal drives. Grundlaget for miljøgodkendelsen fremgår af ansøgningen og kvægbruget skal drives i overensstemmelse hermed. Der gøres opmærksom på at eventuelle lovkrav fra andre love skal overholdes, selvom disse ikke er medtaget her.

Drift og indretning

1. Vilkårene i dette 3. tillæg til miljøgodkendelse skal, hvis andet ikke er anført, være opfyldt når dyreholdet overskrider nudriften (192 årskøer (11.200 kg mælk), 79 kvier (6-25,5 mdr.), 45 småkalve (0-6 mdr.) og 102 tyrekalve (40-60 kg)). Den del af tillægget, som ikke er udnyttet inden to år efter at tillægget er meddelt bortfalder.
2. Der skal til enhver tid være et eksemplar af tillægget til miljøgodkendelsen på husdyrbruget. Den ansvarlige for driften og de øvrige ansatte skal være bekendt med relevante vilkår.
3. Ved ophør med husdyrproduktion, skal der udføres begrænsende foranstaltninger mod forurening:
 - Alle anlæg skal tømmes og rengøres for husdyrgødning. Husdyrgødningen bortskaffes efter gældende regler.
 - Restkemikalier, olieaffald, medicinaffald m.v. skal bortskaffes i henhold til affaldsregulativene.
4. Bedriften skal drives økologisk som oplyst.

Ansøger ejer også ejendommen Krøjtvej 23A, 7400 Herning, der er klassificeret som gartneri, planteskole og øvrige landbrug.

Som følge af vilkår 1, bortfalder den del af tillægget til miljøgodkendelsen, som ikke er blevet udnyttet inden for 2 år. Med "udnyttet" menes, at den ansøgte udvidelse af dyreholdet er iværksat. Det er en forudsætning for overholdelse af fristen, at den udnyttelse, der er påbegyndt inden fristens udløb, fortsættes og færdiggøres i et rimeligt tempo og normalt er afsluttet inden for et år efter fristens udløb.

Den ansvarlige for overholdelse af vilkårene er ejer af ejendommen.

Årsproduktion

5. Tilladt årsproduktion:
 - 220 årskøer, tung race (11.200 kg mælk/ årsko)
 - 14 kvier, tung race (24-25,5 mdr.)
 - 55 småkalve, tung race (0 – 6 mdr.)
 - 110 tyrekalve, tung race (40-55 kg)

Husdyrholdet skal være sammensat og staldindretning m.v. skal være i overensstemmelse med oversigten nedenfor:

Staldafsnit nr.	Dyrehold og staldtype	Vægt/ aldersgrænser	Antal dyr	Antal DE
Hus 4	Malkeko, tung race, Sengestald med spalter (kanal, bagskyl eller ringkanal)		218	320,46
Hus 4	Kvie/stud, tung race (6 mdr.-kælvning), Sengestald m/spaltegulv (kanal, bagskyl eller ringkanal)	(24-25,5 mdr.)	14	8,52
Hus 4	Malkeko, tung race, Dybstrøelse (hele arealet)		2	2,94
Tilbygning	Småkalv, tung race (0-6 mdr.), Dybstrøelse + kort ædeplads med fast gulv	(0-6 mdr.)	55	14,86
Tilbygning	Tyrekalv, tung race (0-6 mdr.), Dybstrøelse (hele	(40-55 kg)	110	1,08



	arealet)			
I alt				347,86

6. Nedgang i mælkeydelsen må ikke konverteres til flere dyr

7. Beregningen af dyreenheder for køerne er sket med baggrund i mælkeydelsen på 11.200 kg mælk. Såfremt mælkeydelsen overstiger dette,

- Skal der ske en tilsvarende reduktion i antallet af køer, kvier eller kalve, så den tilladte husdyrproduktion på 347,86 DE ikke overstiges **eller**
- Skal der ske en anden afsætning af de ekstra DE husdyrgødning. Modtager af husdyrgødningen skal godkendes af Herning Kommune

Antallet af dyr angiver den tilladelige produktionsstørrelse. De angivne dyreenheder er opgivet i henhold til den ved godkendelsestidspunktet gældende Husdyrgødningsbekendtgørelse⁵.

Der er i ansøgningen taget højde for mælkeydelsen i forhold til beregning af dyreenheder. For at sikre, at eventuel faldende mælkeydelse ikke omsættes til ekstra køer, er det stillet vilkår til dette. Årsagen er, at disse ekstra dyreenheder hverken indgår i ammoniak og lugtgeneberegninger fra ejendommen eller beregningerne for kvælstof og fosfor i gødningen.

Ved stigende mælkeydelse skal ejer sikre, at de ekstra DE i husdyrgødning afsættes som angivet under vilkår 7 a og b. Så længe der kun er tale om en øget mælkeydelse, påvirker det kun beregningen af dyreenhederne. Dette vilkår er stillet for at give ansøger mulighed for at videreudvikle sin besætning.

Ved små ændringer i produktionen skal der indsendes dokumentation for, at der ikke sker en stigning i lugt, ammoniak kg P/DE ab lager og DE.

Ammoniakreducerende miljøteknologi

- Der skal indsættes stationære spalteskrabere på alle spaltearealer i den "nye" tilbygning.
 - Skrabeanlægget skal være i drift fra det øjeblik, hvor der indsættes dyr i stalden. Skrabeanlægget skal skrabe staldgulvet mindst hver 4. time døgnet rundt.
 - I den periode, hvor malkekvæget på græs, skal der foretages skrabninger hver 4. time, når dyrene er på stald.
 - Skrabeanlægget skal vedligeholdes i overensstemmelse med producentens vejledning.
 - Vejledningen skal opbevares på husdyrbruget og forevises på Herning Kommunes forlangende.
 - Tværgange, som ikke skrubes automatisk, skal hver dag rengøres manuelt mindst 2 gange
 - Skraberen skal være forsynet med timer.

Gødningsopbevaring

- Markstakke må ikke placeres inden for 100 meter fra ikke-landbrugspligtige naboer/landbrugspligtige naboer.

Jævnfør Husdyrgødningsbekendtgørelsens § 13. Stk. 2. Må Markstakke/kompost højst oplagres samme sted i marken i 12 måneder, og markstakkene må ikke placeres samme sted igen før efter 5 år. Afstandskravene er overholdt jf. § 8 i husdyrloven.

⁵ Bekendtgørelse om husdyrbrug og erhvervsmæssigt dyrehold, husdyrgødning, ensilage m.v. nr. 1324 af 15/11/2016 med efterfølgende ændringer



Skadedyr

10. På husdyrbruget skal der foretages effektiv fluebekæmpelse i overensstemmelse med de fastsatte retningslinjer fra Aarhus Universitet, Institut for Agroøkologi.

Herning Kommune gør opmærksom på, at opbevaring af foder skal ske på en sådan måde, at der ikke opstår risiko for tilhold af skadedyr (rotter mv.). I forbindelse med dyreholdet kan der forekomme gener fra skadedyr (rotter, mosegrise m.v.), som straks skal afhjælpes. Endvidere skal gener fra fluer bekæmpes effektivt, hvorfor der stilles der vilkår til dette.

Støj

11. Husdyrbrugets samlede bidrag til støjbelastningen i omgivelserne må ikke overstige følgende værdier, målt ved nabobeboelser eller deres opholdsarealer, angivet som det ækvivalente, konstante, korrigerede støjniveau målt i dB(A). Tallene i parentes angiver midlingstiden⁶ inden for den pågældende periode:

Dag	Kl. 07-18	55 dB(A)	(8 timer)
Aften	Kl. 18-22	45 dB(A)	(1 time)
Nat	Kl. 22-07	40 dB(A)	(1/2 time)
Lørdag	Kl. 07-14	55 dB(A)	(7 timer)
Lørdag	Kl. 14-22	45 dB(A)	(4 timer)
Søn- og helligdag	Kl. 07-22	45 dB(A)	(8 timer)

Udarbejdelse af handleplaner ved uforudsete gener

12. Hvis Herning Kommune vurderer, at eventuelle klager om støj-, lugt-, støv- og/eller lysgener er velbegrundede, skal husdyrbruget udarbejde en handlingsplan og eftervise at de stillede krav er overholdt. Handlingsplanen skal godkendes af Herning Kommune.
13. Udgiften til støjmålingerne afholdes af ansøger og udføres i overensstemmelse med Miljøstyrelsens vejledninger.

Egenkontrolvilkår

14. Herning Kommune skal straks orienteres om følgende forhold:
 - Ejerskifte af virksomhed
15. **Skrabeanlæg, varmegenindvinding, mælkekøleanlæg.** skal kontrolleres af autoriseret firma 1 gang årligt, således at anlægget altid kører energimæssigt og miljømæssigt forsvarligt. Ved tilsyn skal kvittering for serviceeftersyn fremvises.
16. **Egenkontrol fast overdækning**
 - a. Der skal føres en logbog for gyllebeholderen med fast overdækning, hvori eventuelle skader på teltoverdækningen noteres med angivelse af dato for skaden samt dato for reparation. Logbogen skal opbevares på husdyrbruget i perioden mellem 2 samlede miljøtilsyn og forevises på Herning Kommunes forlangende.
 - b. Rapporter skal opbevares på husdyrbruget i mindst fem år og forevises på Herning Kommunes forlangende.
17. **Ammoniakreducerende teknologi**
 - a. **Skrabeanlæg til fjernelse af husdyrgødning.** Enhver type af driftsstop over 24 timer af skrabeanlægget noteres i drifts-

⁶ Midlingstiden er gennemsnitlig støj over tid kombineret med middelværdien over tid.



journalen sammen med årsagen hertil.

18. Udegående dyr

- a. Afgræsning med køer/kvier skal fremgå af udtræk fra DLBR eller et lignende system over græsningsperioden gældende for 3 planperioder

19. I tilfælde af etablering af ensilagestak skal tidspunkt og placeringen noteres på et kortbilag, registreringen gemmes og fremvises ved næste samlede tilsyn.

Jævnfør vilkår 17a skal der laves et udtræk fra DLBR eller et lignende system hvor i afgræsningen og antal dyr kan ses. Det kan p.t. gøres ved et udtræk benævnt "Organisk gødning – produktion og forbrug", hvor det her er vigtigt at få % græs med.

Affald

Ejendommen skal overholde Herning Kommunes erhvervsregulativ og bortskaffelse skal ske i overensstemmelse med dette. Endvidere er ejendommen omfattet af reglerne i affaldsbekendtgørelsen⁷.

Farligt affald skal i henhold til Herning Kommunes regulativ for erhvervsaffald⁸ bortskaffes til godkendte modtageanlæg og transporten af farligt affald skal ske af godkendte transportører. Godkendte transportører og modtageanlæg kan findes på Herning Kommunes hjemmeside.

I henhold til bekendtgørelse om affald⁹, kan op til 200 kg farligt affald pr. år afleveres på Genbrugspladsen, men større mængder skal afhentes via en godkendt transportør.

Kvitteringer på korrekt bortskaffelse for affaldstyper under kategorien "farligt affald" skal gemmes i mindst 5 år og skal kunne forevises, når kommunen beder om det.

Virksomheder kan aflevere samme fraktioner som borgere, dvs. at virksomheder nu kan aflevere op til 10 asbestplader om året, men virksomheder kan fortsat ikke aflevere landbrugsplast og medicin fra landbrug og andre fraktioner, som almindelige borgere ikke har.

På genbrugspladserne i Herning, Aulum, Vildbjerg, Kibæk og Sdr. Felding udleveres der kvittering ved aflevering af farligt affald, som fx spildolie (i max 25 l emballage), oliefiltere, akkumulatører, spraydåser, malingsrester, tomme oliedunke og kemikalierester (pesticidaffald).

Følgende må **ikke** afleveres på genbrugspladsen:

Affaldstype	Afleveringssted
– Medicinrester	Leveres til godkendt modtager af farligt affald
– Kanyler	Leveres til godkendt modtager af farligt affald
– Landbrugsplast	Leveres til godkendt modtager, fx Østdeponi
– Udtjente maskiner og udstyr	Skrøthandler

Afhentning af farligt affald, der ikke modtages på genbrugspladsen skal ske af godkendte transportører.

Registrering af affaldsproduktionen betragtes som BAT. Ejeren får derved mulighed for at skaffe sig et overblik over eventuelle indsatsområder, hvor man kan minimere affaldsproduktionen.

⁷ Affaldsbekendtgørelse nr. 1309 af 18. december 2012 med efterfølgende ændringer

⁸ § 12 i Herning Kommunes regulativ for erhvervsaffald udstedt den 1. januar 2012

⁹ § 40 stk. 5 i bekendtgørelse om affald nr. 1309 af 18. december 2012



Herning Kommunes samlede vurdering

På baggrund af ansøgningsmaterialet, supplerende oplysninger fra ansøger, samt Herning Kommunes registreringer af områdets grundvands-, vandløbs- og naturforhold har kommunen vurderet, at 3. tillæg til miljøgodkendelsen, med de stillede vilkår for lokaliserings-, indretning og drift af husdyrbruget, ikke vil medføre en væsentlig virkning på miljøet.

Det er derfor Herning Kommunes opfattelse at:

- udvidelsen kan ske under hensyntagen til de landskabelige værdier,
- driften kan ske uden væsentlige gener for naboer (lugt-, støj-, støv-, flue- og lysgener, affaldsproduktion m.v.)
- husdyrbruget drives under anvendelse af den bedste tilgængelige teknik (BAT)
- der er sikret en tilfredsstillende beskyttelse af jord, grundvand, overfladevand og natur med dens bestande af vilde planter og dyr og deres levesteder, herunder områder, der er beskyttet mod tilstandsændringer, fredet, udpeget som internationalt naturbeskyttelsesområde eller udpeget som særlig sårbart over for næringsstofpåvirkning.

På grundlag af de i sagen foreliggende oplysninger overholder udvidelsen afskæringskriterierne. Derfor meddeler Herning Kommune 3. tillæg til miljøgodkendelse til husdyrbruget på en række vilkår. I det følgende uddybes den samlede vurdering af det ansøgte.

Kommentarer ved høring til udvidelsen

Udkast til miljøgodkendelsen har været i høring i 3 uger fra 28-02-2017 til 21-03-2017. Der er ikke indkommet bemærkninger i høringsfasen.

Udtalelse fra andre myndigheder

Ejendommen er udelukkende beliggende i Herning kommune og udenfor områder, hvor kommunen vurderer det relevant at inddrage andre myndigheder. Det har derfor ikke været relevant at indhente udtalelse fra nabokommuner eller andre myndigheder.

Vurderingsgrundlag

Miljøgodkendelsen og vurderingerne bygger på:

- Oplysninger fra ansøger og miljøkonsulent
- Herning Kommunes oplysninger om områdets natur- og miljøforhold
- Områdets sårbarhed over for påvirkninger fra husdyrbruget
- Målsætninger og retningslinjer fra Herning Kommuneplan 2013 - 2024/Naturplaner
- Vandområdeplaner 2015-2021

Biaktiviteter

Der er ingen biaktiviteter på ejendommen.



Ejendommens beliggenhed

Anlæggets beliggenhed

Jævnfør §20 i Lov om miljøgodkendelse m.v. af husdyrbrug, skal kommunen sikre sig, at risikoen for forurening, eller væsentlige gener for omgivelserne, begrænses, hvis et anlæg ligger mindre end 300 meter fra:

- en beboelsesbygning på en ejendom uden landbrugspligt, der ligger i en samlet bebyggelse i landzone, og som har en anden ejer end driftsherren
- et eksisterende eller ifølge kommuneplanens rammedel fremtidigt byzone- eller sommerhusområde
- et område i landzone, der i lokalplan er udlagt til boligformål, blandet bolig og erhverv eller til offentlige formål med henblik på beboelse, institutioner, rekreative formål og lign.

Jf. § 4 i Bekendtgørelse om erhvervsmæssigt dyrehold, husdyrgødning, ensilage m.v. er det ikke tilladt at etablere anlæg, ændre eller udvide eksisterende dyrehold i en afstand mindre end 50 meter fra en nabobeboelse

Husdyrbruget er ifølge Herning Kommuneplan 2013 – 2024 beliggende i primært landbrugsområde. Ejendommen ligger cirka 380 meter nord for Frølund By, Gjellerup (nærmeste område udlagt som byzone). Nærmeste samlede bebyggelse (Gjellerup), ligger cirka 790 meter vest for ejendommen.

I forbindelse med udvidelsen af dyreholdet i 2008 blev der søgt om tilladelse til at opføre ny staldbygning. Den nye stald blev ikke bygget, i stedet er der etableret en tilbygning til den eksisterende kostald på ca. 780 m².

Tilbygningen er bygget sammen med ejendommens eksisterende kostald på den østlige side af staldanlægget. Derfor falder den visuelt sammen med det samlede staldanlæg.

Tabel 1, Afstandsforhold fra nybyggeri (tilbygning til eksisterende kostald)

Anlægstype	Afstandskrav	Målt afstand fra nybyggeri
1) Enkelt vandindvindingsanlæg	25 meter	85 meter
2) Fælles vandindvindingsanlæg	50 meter	> 50 meter
3) Vandløb (herunder dræn) og søer	15 meter	> 15 meter
4) Offentlig vej, privat fællesvej	15 meter	360 meter
5) Levnedsmiddelvirksomhed	25 meter	> 25 meter
6) Beboelse samme ejendom	15 meter	80 meter
7) Naboskel	30 meter	160 meter
8) Nærmeste nabo	50 meter	250 meter

Herning Kommune vurderer, at det samlede bygningsanlæg - efter udbygningen – fremstår som en driftsmæssig enhed. Herning Kommune vurderer endvidere, at udvidelsen er erhvervsmæssig nødvendig. Der kræves således ikke tilladelse efter § 22 i husdyrloven. Herning Kommune vurderer, at afstandskrav jf. husdyrlovens § 6 og § 8 er overholdt.

Landskabsvurdering / varetagelse af de landskabelige værdier

Ejendommen er beliggende i det åbne land ca. 700 m øst for Gjellerup By, som er den nærmeste byzone i området. Der er tale om et åbent landskab, præget af mindre landbrugsejendomme med spredt landbrugsbebyggelse.

Herning Kommune vurderer, at udvidelsen af husdyrbruget med den opførte tilbygning ikke vil forringe de landskabelige, naturmæssige eller kulturhistoriske værdier, der ligger til grund for området status.



Naboforhold

Lugt

Lugtgener fra anlæg

I Bekendtgørelse om tilladelse og godkendelse m.v. af husdyrbrug er der fastsat en række lugtgenekriterier i forhold til de tre områdetyper: byzone, samlet bebyggelse og enkeltbolig på henholdsvis 5, 7 og 15 OUE¹⁵ pr. m³ luft. Lugtgenekriterierne kan betragtes som den maksimale, miljømæssigt acceptable lugtgenebelastning fra en given kilde ved den pågældende områdetype.

Ved lugtgenefastand forstås den beregnede mindste afstand fra staldanlægget til det pågældende område, hvor de i lovgivningen fastsatte lugtgenekriterier, med hensyn til de tre forskellige områdetyper, netop er opfyldt. Lugtgenekriterierne er overholdt, hvis de fastsatte lugtgenegrænser på henholdsvis 5, 7 og 15 OUE¹⁵ pr. m³ luft ikke overskrides i mere end 1 % af tiden – svarende til ca. 7 timer i alt om måneden.

Lugtgenefastandene forøges efter nærmere regler, hvis der inden for 300 meter fra den del af byzone og den pågældende beboelse i samlet bebyggelse, der ligger nærmest det pågældende staldanlæg, er andre husdyrbrug med mere end 75 DE. Tilsvarende forøges lugtgenefastanden, hvis der er andre sådanne husdyrbrug inden for 100 meter fra enkeltbolig uden landbrugspligt. Dette sker for at indregne effekten (den kumulative effekt) af den mulige lugtpåvirkning som andre husdyrbrug i området måtte give anledning til.

Lugtgenefastandene formindskes efter nærmere regler, hvis staldanlægget ligger nord for den pågældende områdetype. Dette begrundes med, at den hyppigste vindretning i Danmark er vestlig og sydvestlig, og at nordvind typisk forekommer i vinterhalvåret, hvor de relativt lave temperaturer, som regel medvirker til at dæmpe lugtavgivelsen.

Tabel 2, lugtgenegrænse for nabo, lokalplan, byzone, samlet bebyggelse:

Bebyggelse	Kumulation	Model	Ukorrigeret geneafstand (ansøgt)	Ukorrigeret geneafstand (nudrift)	Korrigeret geneafstand (ansøgt)	Korrigeret geneafstand (nudrift)	Vægtet gennemsnitsafstand	Bortscreenet	Genekriterie overholdt
+ Buskvej 3	0	FMK	73,83	68,91	73,83	68,91	355,04	Ja	Ja
+ Nørre Lindbjerg 46B	0	NY	150,62	133,13	150,62	133,13	792,36	Ja	Ja
+ Frølund By, Gjellerup	0	FMK	233,47	217,92	233,47	217,92	429,97	Ja	Ja

0.00* = Geneafstand kunne ikke beregnes da samlet antal dyr falder under spredningskurven. Bemærk for mink udregnes geneafstand kun med NY, hvorved FMK vil give 0.00 hvis der kun er mink i stalden.

Forklaring til tabel "Samlet resultat af lugtberegning".

I tabellen vises geneafstanden til den stald, der begrænser produktionen mest. For at lette overskueligheden er der tilføjet en farve til linjen, der viser begrænsningen til det indtastede nabopunkt. I oversigten prioriteres staldene i følgende rækkefølge rød, gul, hvid, grøn. Således er der aldrig røde, gule eller hvide linjer gemt, hvis linjen er markeret med grøn.

Rød: Genekriterie er ikke overholdt.

Gul: Genekriterie er ikke overholdt, men der kan søges om dispensation.

Hvid: Stalden er ikke bortscreenet, men genekriterie er overholdt.

Grøn: Afstanden til nabo er så stor, at alle stalde er bortscreenet.

Konsekvensområdet for ejendommens lugtavgivelse er beregnet ud fra FMK modellen. For det ansøgte projekt er konsekvensområdet beregnet til 279 meter. Konsekvensområdet vil sige det område, hvor lugten fra ejendommen kan konstateres – uden at den af den grund vurderes at være til gene for omkringboende.

Lugten fra de eksisterende gyllebeholdere indgår ikke i lugtberegningerne i husdyrgodkendelse.dk, da gyllebeholdere i stedet for er omfattet af de generelle afstandsregler. Det kan dog ikke undgås, at der forekommer lugt fra gyllebeholderne. Dette vil være særlig markant i forbindelse med at gyllebeholderne fyldes, eller når der omrøres i forbindelse med udbringning. Begge gyllebeholdere ligger længere end 300 meter væk fra beboelse, og den største af gyllebeholderne er med teltoverdækning.

Alle typer af beboelse ligger udenfor geneafstanden og gyllebeholderne ligger mere end 300 meter fra nærmeste nabo.



Herning Kommune vurderer, at ejendommens lokaliseringsforhold er tilfredsstillende. Alle typer beboelse ligger udenfor geneafstanden, så udvidelsen af husdyrbruget vil ikke medføre væsentligt øgede lugtgener. Det må dog forventes, at beboelser indenfor konsekvensområdet på vil opleve øget lugt, idet lugtgeneafstanden øges ved det ansøgte projekt, men lugtgenerne er beregnet til at ligge under de fastlagte beskyttelsesniveauer for lugt.

Støj

Uændret i forhold til tidligere godkendelse med tilhørende tillæg.

Støv

Uændret i forhold til tidligere godkendelse med tilhørende tillæg.

Skadedyr

I forbindelse med dyreholdet kan der forekomme gener fra skadedyr. Tilstedeværelse af skadedyr forebygges ved god orden og hygiejne i og omkring staldene, og eventuelle problemer bekæmpes omgående. Ejer har oplyst følgende omkring skadedyrsbekæmpelse:

- Der holdes orden og ryddeligt
- Gulve fejes/rengøres
- Vegetation langs bygninger fjernes
- Døre og porte holdes så vidt muligt lukkede
- Oplag sættes på paller, strøer

Fluer

Evt. Neporex i kalvebokse til bekæmpelse af fluelarver. Jævnlig udmugning.

Rotter

Mortalin-aftale til muse- og rottebekæmpelse.

Hvis der konstateres rotter og andre skadedyr på ejendommen, skal Herning Kommunes Borgerservice straks skal kontaktes. Endvidere kommer skadedyrskontrollen to gange om året.

Herning Kommune vurderer, at ejendommens forebyggelse og bekæmpelse af flue- og skadedyr er tilstrækkelig. Der stilles dog vilkår om, at ansøger som minimum skal følge de fastsatte retningslinjer fra Aarhus Universitet, Institut for Agroøkologi om fluebekæmpelse på ejendomme med husdyr.

Lys

Lys i staldene ved mørkets frembrud. Dæmpet natbelysning. Ikke LED lys.

Herning Kommune vurderer, at da der på bedriften er automatisk lysstyring og begrænset natbelysning, forventes det ikke at give væsentlige problemer. Dog er der tidligere stillet vilkår om, at såfremt der skulle opstå gener for de omboende, eller hvis kommunen finder det nødvendigt, skal ejer af bedriften lade foretage undersøgelse af forskellige lyskilder, således at lyset uden for ejendommen formindskes.

Døde dyr

Uændret i forhold til tidligere godkendelse med tilhørende tillæg.

Transport

Uændret i forhold til tidligere godkendelse med tilhørende tillæg.



Påvirkning af jord

Håndtering og opbevaring af gylle

Flytning af gylle fra gyllebeholder til gyllevogn

På ejendommen pumpes gyllen op af gyllebeholderne via gyllevogn med påmonteret pumpe og returløb. Overpumpning foregår kun under overvågning

Udbringning af gylle

Det er ikke tilladt at udbringe husdyrgødning på vandmættede, oversvømmede, frosne eller snedækkede udbringningsarealer, da der er fare for afstrømning til vandløb, søer eller lignende jævnfør Husdyrgødningsbekendtgørelsen.

Gyllebeholder

Ansøger oplyser, at der for begge gyllebeholdere er tale om:

- stabile gyllebeholdere, der kan modstå mekaniske, termiske og kemiske påvirkninger
- at gyllebeholderne tømmes hvert år og inspiceres visuelt
- at gyllebeholdernes bunde og vægge er tætte og beskyttede mod tæring
- at der ikke er monteret spjæld på gyllebeholderne
- at alt overpumpes via neddykket rør
- at gyllen kun omrøres umiddelbart før tømning
- at gyllebeholderne er overdækkede med naturligt flydelag, som sikres ved at tilsætte halm efter hver tømning
- at gyllebeholderne kontrolleres ved 10-års beholderkontrollen
- at der føres logbog over flydelag på gyllebeholderen uden overdækning.

Opbevaringskapaciteten

Den årlige produktion af gylle i ansøgt drift er på cirka 8.882 m³. jf. Konsulenterklæring, se bilag 5. Denne beregning er inklusiv drikkevandsspild, regnvand og rengøringsvand, som ledes til gyllebeholder. Opbevaringskapaciteten af gylle mm. på ejendommen er efter udvidelsen på 10,2 måneder. Hermed er Husdyrbekendtgørelsens krav om minimum 7 måneders opbevaringskapacitet opfyldt.

Tabel 3, oversigt over opbevaringskapacitet

Beholder	Opført	Sidst kontrolleret	Størrelse m ³	Lagerandel %
Gylletank 1	1999	2010	1.640	21
Gylletank 2	2008	-	4.060	54
Gylletank 3 (Krøjtgårdvej 23A)	1995	2014	1.850	25
I alt			7.550	100

Tabel 4, Oversigt over samlet mængde husdyrgødning i ansøgt drift

Gødningstype	Kg N	Kg P	DE kvæg, får, geder
Kvæggylle	25.322,55	3.829,48	271,30
Dybstrøelse	1.795,02	227,46	18,39
Afsat ved græsning	5.441,65	816,59	58,15
Tilført organisk gødning	180,00	0	0



Fraført til Thorupvej 54	-6.576,00	-994,00	-70,50
I alt	26.163,22	3.879,53	277,34

Herning Kommune har stillet vilkår til udbringning af 26.163 kg N/ha/år og 3.880 kg P/ha/år, jævnfør ovenstående oplyste mængde husdyrgødning/organisk gødning/afsat ved afgræsning.

Dybstrøelse/fast gødning

På årsplan produceres 18,39 DE dybstrøelse fra kvæg, hvilket svare til omkring ca. 31 m³.

Al dybstrøelse opbevares på ejendommens møddingsplads på 240 m² i minimum 6 mdr., hvorefter det placeres i markstakke. Møddingspladsen har afløb til gyllebeholder.

Herning Kommune vurderer, at gyllevogn med påmonteret pumpe og returløb vil medføre tilstrækkelig sikkerhed for, at der ikke sker spild af husdyrgødning. For at forhindre spild og forurening af jord og grundvand stilles der vilkår om, at al håndtering af gylle skal foregå under opsyn. Samtidig skal håndteringen af gyllen foregå på en sådan måde, at eventuelle gener begrænses. Herning Kommune vurderer, at placeringen af gyllebeholderen overholder gældende afstandskrav.

Brændstof

På ejendommen er der en dieselolietank på 1.800 l. Den er placeret udendørs. Der benyttes max. 12.500 liter dieselolie/år. Fyringsolie benyttes ikke på ejendommen.

Når traktorer og andre motoriserede landbrugsmaskiner påfyldes brændstof m.m., er der stor risiko for spild på jorden. Derfor har Herning Kommune stillet vilkår om, at påfyldningspladser skal være udformet, så der ikke kan ske afløb til og forurening af jord, kloak, overfladevand eller grundvand. Ifølge ansøger foregår tankning af brændstof på befæstet areal uden afløb.

Herning Kommune vurderer, at husdyrbrugets praktisk og de stillede vilkår, vil være tilstrækkelige til at forhindre spild og sikre jord og grundvand mod forurening.

Påvirkning af overfladevand

Overfladevand

Plantevæksten i fjorde, indre farvande og søer er i vid udstrækning bestemt af tilførslerne af kvælstof og fosfor fra oplandene til de pågældende fjorde m.v. For store tilførsler medfører typisk en forringet miljøtilstand i disse vandområder.

I fjorde og indre farvande kan både kvælstof og fosfor – i varierende grad – virke begrænsende for plantevæksten, mens plantevæksten i søer typisk er begrænset af fosfortilførslen.

I vandløb har diffus næringsstofftilførsel typisk mindre betydning for miljøtilstanden, da andre faktorer har større betydning herfor. Erosion og overfladisk afstrømning, som direkte fører organisk materiale – herunder husdyrgødning – til vandløb, vil kunne forringe miljøtilstanden i de pågældende vandløb, mens de næringsstoffer, som et vandløb derved fører med sig, vil kunne forringe miljøtilstanden i nedstrømsliggende søer, fjorde og indre farvande.

Indhold af næringsstoffer i husdyrgødning

Indholdet af næringsstoffer i husdyrgødning har stor betydning for tabet af ammoniak, nitrat og fosfor til omgivelserne. I ansøgningen er indholdet af kvælstof og fosfor i den producerede husdyrgødning beregnet på grundlag af normal for næringsstof i husdyrgødning. Ud fra disse beregninger vurderer Herning Kommune, om overfladevandet påvirkes.



Husdyrbrugets påvirkning af overfladevand

Jævnfør husdyrloven og husdyrgødningsbekendtgørelsen skal kommunen vurdere om ansøger har truffet de nødvendige foranstaltninger til at forebygge og begrænse forurening fra anlægget til miljøet. Derfor skal der vurderes på spildevand, vaskepladser, udledning af tagvand og vand fra befæstede arealer, samt sanitært spildevand, for at forebygge forurening med gylle, sanitært spildevand og forurenende stoffer såsom pesticidrester mm.

Spildevand

Fra staldanlægget føres alt spildevand fra vask af produkter fra husdyrhold, malkemaskiner, foderrekvisitter og lignende samt vandspild til gyllebeholder.

Ved denne lille gyllebeholder er der en møddingsplads som også er godkendt som vaskeplads. Vaskepladsen er lavet som et befæstet areal med afløb til gyllebeholderen. Ved vask af maskiner kan der være olie og andre forurenende stoffer, som vaskes af maskinen. Derfor skal vask af maskiner foregå på befæstet areal med afløb til gyllebeholder.

I ansøgt drift ledes alt tagvand fra de eksisterende staldafsnit direkte til dræn/vandløb. Tagvand fra de nye staldafsnit skal ledes til faskine/nedsvivning. Overfladevand fra de befæstede arealer og plansiloanlæg løber i kloak, der fører til gyllebeholder. Overfladevand fra ensilagepladsen ledes til gyllebeholder/udsprinkles på godkendt areal. Vandet til udsprinkling opsamles i en opsamlingsbrønd, hvor der skal være en bufferkapacitet svarende til en halv måneds nedbør¹⁰.

Fra staldanlægget er der ikke afledning af sanitært spildevand.

Herning Kommune vurderer, at afledning af vaskevand og spildevand fra staldanlægget sker efter gældende regler.

Påvirkning af natur

Samlet deposition siden 2007

Nudriften i ansøgningen svarer til niveauet i 2007, så der er ikke lavet ekstra beregninger.

Det generelle ammoniakreduktionskrav

I miljøgodkendelsesordningen er der taget det nødvendige hensyn til naturområder, i kraft af blandt andet den generelle reduktion af ammoniak emissionen. Da udvidelsen er ansøgt efter 1. april 2011, skal projektet overholde et krav om 30 % reduktion af den del af ammoniakfordampning fra stald og lager, der stammer fra den del af dyreholdet, der udvides.

Overholdelse af reduktionskrav

Projektet medfører et fald i kvælstofemissionen på 87,75 kg N/år i forhold til nudrift. Den samlede emission fra anlægget efter udvidelsen bliver på 1.784,52 kg N/år. Herved er det generelle krav om reduktion af ammoniaktab fra stald og lager for den del af dyreholdet, der udvides, opfyldt. Endvidere reduceres der med 455,88 kg N/år ud over det, der er nødvendig for at opfylde kravet.

Herning Kommune vurderer at, med den valgte staldtype overholder staldanlægget det generelle krav om reduktion af ammoniaktab fra stald og lager.

¹⁰ Landbrugets Byggeblad for Udenomsfaciliteter, Udsprinkling af ensilagesaft og restvand. nr. 103.09-05 revideret 20.09.2012



Beskyttede naturtyper i forhold til kvælstof

Natura 2000-områder

Naturområder som, set i et europæisk perspektiv, er særligt værdifulde. Disse områder kaldes Natura 2000-områder og er en fælles betegnelse for Habitat-, Ramsar¹¹- og Fuglebeskyttelsesområderne. Natura 2000-områderne er udpeget for at beskytte levesteder og rasteområder for fugle og for at beskytte naturtyper og plante- og dyrearter, der er truede, sårbare eller sjældne i EU.

Definition af kategori 1, 2 og 3 natur

Kategori-1 natur:

- Ammoniakfølsomme naturtyper, indenfor Natura 2000
- Heder, større end 10 ha samt
- Overdrev, større end 2,5 ha

Kategori-2 natur:

- Ammoniakfølsomme naturtyper, udenfor for de internationale naturbeskyttelsesområder
- Højmoser og Lobeliesøer, uanset størrelse
- Heder, større end 10 ha
- Overdrev, større end 2,5 ha

Kategori-3 natur:

Kategori 3-natur er ammoniakfølsomme naturområder, som ikke er kategori 1- eller kategori 2-natur: hede, mose og / eller overdrev (omfattet af naturbeskyttelseslovens § 3), samt ammoniakfølsom skov.

Beskyttelsesniveauet for ammoniak for kategori 1, 2 og 3 natur

Beskyttelsesniveauet for ammoniak omfatter maksimal totaldeposition eller merdeposition af ammoniak på de ammoniakfølsomme naturområder¹².

Beskyttelsesniveauet for kategori 1- og kategori 2-natur omfatter en 10 meter forbudszone samt krav til den maksimale tilladte totaldeposition. Beskyttelsesniveauet for kategori 3-natur kan, efter en konkret vurdering, være et krav om en maksimal merdeposition.

Kategori 1 natur

Harrild Hede Ulvemosen og heder i Nørlund Plantage

Harrild Hede er udpeget som Natura 2000 nr. N75 og EF-habitatområde H64 Harrild Hede, Ulvemosen og heder i Nørlund Plantage. Harrild Hede ligger cirka 10 km sydøst for husdyrbruget.

Natura 2000-området er på 2.349 ha. Langt det meste af området er ejet af staten og ligger i Ikast-Brande Kommune. En mindre del af området ligger i Herning Kommune. Det store område er et naturligt næringsfattigt naturområde med oprindelig natur i form af højmoser, indlandsklit, småsøer, nedskårne kløfter med vandløb, hængesæk og tørvelavninger i vekselvirkning med kulturlandskabslementer som tørre og våde heder, tørveskær med hængesæk, rigkær m.v. Store arealer henligger som tørre heder og vidner om kulturhistorien på stedet.

Den overordnede målsætning for området er, at området i sin helhed fremstår som et sammenhængende, varieret naturområde, der er præget af store hedeflader med indlandsklitformationer og bakkeøer på Harrild Hede og i Nørlund Plantage. Ligeledes er ådale- og bækkekløfterne landskabslementer, der rummer værdifulde, lysåbne, næringsfattige sure moser med veludviklet hængesæk og tørvelavninger. Området udgør et stort, sammenhængende naturområde med vægt på lysåbne, næringsfattige naturtyper. I tillæg til at sikre naturtyper og arter gunstig bevaringsstatus, er der fokus på at modvirke fragmentering gennem at øge arealandelen af fragmenterede naturtyper.

Harrild Hede, Ulvemosen og heder i Nørlund Plantage er udpeget som EF-habitatområde på baggrund af:

Nr.	naturtype	Nr.	naturtype
2320	Revling-indlandsklit	5130	Enekrat på heder, overdrev eller skrænter
2330	Græs-indlandsklit	6410	Tidvis våde enge på mager eller kalkrig bund, ofte med blåtop
3130	Ret næringsfattige søer og vandhuller med	7110	Højmose

¹¹ Ramsarområder ligger alle inden for de udpegede fuglebeskyttelsesområder

¹² Kategori 1-, 2- og 3-natur.



	små amfibiske planter ved bredden		
3160	Brunvandede søer og vandhuller	7140	Hængesæk og andre kærsamfund dannet i flydende vand
3260	Vandløb med vandplanter	7150	Tørvelavning
4010	Våde dværgbuskesamfund med klokkeling	7230	Rigkær
4030	Tørre dværgbuskesamfund (heder)		
Derudover findes følgende dyrearter på lokaliteten			
1096	Bækklampret (Lampetra planeri)	1355	Odder (Lutra lutra)

Harrild Hede er A-målsat i Herning Kommuneplan 2013-2024. For A-målsatte naturområder er målet, at de bevares med deres sjældne plante- og dyreliv intakt, og der gøres en særlig indsats for at videreudvikle naturværdierne. Baggrundsbelastningen for området er på 15-16 kg N/ha/år. (2015-værdier)

Kumulationsmodellen (kategori 1 natur)

Hvis opgørelsen af antal husdyrbrug i nærheden¹³ af kategori 1-natur viser, at:

- Der ikke er andre husdyrbrug, ud over det ansøgte, i nærheden, skal der stilles krav om maksimal totaldeposition på 0,7 kg/ha/år.
- Der er 1 husdyrbrug, ud over det ansøgte, skal der stilles krav om maksimal totaldeposition på 0,4 kg/ha/år.
- Der er mere end 1 husdyrbrug, ud over det ansøgte, skal der stilles krav om maksimal totaldeposition på 0,2 kg/ha/år.

Opgørelsen af, hvor mange husdyrbrug, der, ud over det ansøgte, ligger i nærheden af kategori 1-natur foretages således:

- Antal husdyrbrug over 15 DE¹⁴ inden for 200 meter +
- Antal husdyrbrug over 45 DE inden for 200-300 meter +
- Antal husdyrbrug over 75 DE inden for 300-500 meter +
- Antal husdyrbrug over 150 DE inden for 500-1000 meter +
- Antal husdyrbrug over 500 DE, som påvirker med over 0,3 kg N/ha ud over de 1.000 meter.

Grundet den store afstand til Natura 2000 området er der ikke beregnet på totaldepositionen eller på kumulering med andre husdyrbrug.

Herning Kommune vurderer, grundet den store afstand fra husdyrbruget til Natura 2000 området, at udvidelsen af kvægproduktionen ikke have nogen væsentlig påvirkning på Natura 2000-området.

Kategori 2- og 3-natur

Beskyttelsesniveauet for ammoniak for kategori-2 og -3 natur

Beskyttelsesniveau for kategori 2 natur er maksimal totaldeposition på 1,0 kg N/ha pr. år.

Beskyttelsesniveauet for kategori 3-natur omfatter ikke et generelt krav til den maksimale ammoniakdeposition. Beskyttelsesniveauet fastlægger, at kommunen, på baggrund af en konkret vurdering, kan stille krav om en maksimal merdeposition på 1,0 kg N/ha/år, hvis kategori 3-natur har en særlig regional eller lokal naturinteresse.

Som udgangspunkt skal det ikke undersøges på naturarealer, der

- Ligger længere væk end 1.000 m¹⁵
- Tilføres mindre end 1 kg som følge af den ansøgte etablering, udvidelse eller ændring.

Nærmeste kategori 2 natur (§ 7 hede) er beliggende omkring 4,5 kilometer syd for staldanlægget. Nærmeste kategori 3 natur (§ 3 mose) er beliggende omkring 92 meter nordøst for staldanlægget.

Inden for en radius af 1.000 meter fra staldanlægget er der ikke registreret nogle ansvarsarter.

Inden for en radius af 1.000 meter fra staldanlægget er der pt. ingen ammoniak følsomme skove.

¹³ Kumulationsmodellens afstande for husdyrbrug i nærheden måles ud fra det til naturområdets nærmeste punkt på det staldanlæg, der ligger tættest på naturområdet.

¹⁴ Ved pelsdyr-farme skal antal DE ganges med en faktor 5. Ved slagtekyllinge-produktioner skal antal DE ganges med en faktor 3.

¹⁵ 1 kg-grænsen fører i de fleste tilfælde til, at det kun er naturarealer inden for 1.000 m fra staldanlægget, der er relevant ved vurderingen.



Depositionsberegningen til naturområderne indenfor 1.000 meter af staldanlægget fremgår af tabellen og i ansøgningsskema 90796, version 5.

Punkt	Naturtype	Afstand til stald / lager	Merbelastning (kg/ha.)	Totaldeposition
1	Mose	92 meter	-0,2 kg/ha.	3,0 kg/ha.

Herning Kommune vurderer, at udvidelsen ikke vil medføre en forøgelse af N-depositionen i de omkringliggende naturområder, der ligger ud over det, som naturområderne kan tåle.

Samlet vurdering: ammoniakbelastning af naturområder

Herning Kommune vurderer, at oplysninger om ruhed, kildehøjder og kumulation, er korrekte.

Herning Kommune vurderer, at kravene om maksimalt tilladt totaldeposition på kategori 1- og kategori 2-natur er overholdt.

Herning Kommune vurderer, at der ikke er grundlag for at skærpe kravene til ammoniak meremissionen, under hensyn til andre omkringliggende ammoniakfølsomme naturområder såsom ammoniakfølsomme skove, kategori 3-natur og §3 natur.

Påvirkning af bilag IV-arter, rødlistearter, ansvarsarter mv.

Ammoniakbelastning af yngle- eller rasteområder for bilag IV-dyrearter og bilag IV-plantearter

Af EF-habitatdirektivets¹⁶ bilag IV fremgår en række dyre- og plantearter, som er strengt beskyttede, uanset om de forekommer inden eller udenfor et af de udpegede Natura 2000-områder. På den baggrund må der eksempelvis ikke gives tilladelse til aktiviteter, der kan beskadige eller ødelægge de pågældende dyrearters yngle- og rasteområder. For plantearterne er der blandt andet forbud i mod forsætlig plukning, indsamling, afskæring, oprivning med rod eller ødelæggelse af disse vildtvoksende planter i naturen.

Bilag IV-arter og ansvarsarter observeret i Herning Kommune på nuværende tidspunkt gennemgås i det følgende. Flere af disse arter er ligeledes omfattet af artsfredninger eller er optaget på rødlisten.

Odder og padder forekommer mange steder i Herning Kommune og har en gunstig bevaringsstatus i landsdelen. Odderen yngler, raster og fouragerer langs vandløb med gode fiskemuligheder og har huler i brinken. Padderne yngler i vandhuller med rent vand. Udnykkede bræmmer omkring vandhullerne kan være med til at sikre, at vandet forbliver rent.

Grøn mosaikguldsmed er i Herning Kommune observeret syd for Harreskov mellem Kibæk og Arnborg, samt i Knudmosen ved Herning City. I sin cyklus er arten afhængig af planten Kребseklo (*Stratiotes aloides*), hvor den lægger sine æg, og larverne lever. Voksne individer kan strejfe langt omkring, og kan ses langt fra vandløb. Næringsstofbelastning kan medføre tilgroning af vandhuller og søer, hvorved kребseklo vil forsvinde og dermed livsgrundlaget for grøn mosaikguldsmed.

Grøn kølleuldsmed findes kun i de store jyske å-systemer så som Storå, Skjern Å, Karup Å og Gudenå. Arten er Herning Kommunes nationale ansvarsart. Den yngler i rene, iltrige og kølige vandløb. Den voksne guldsmed foretrækker lysåbne arealer, men kan også findes i skovlysninger. Der er en teoretisk mulighed for, at der ved uheld i forbindelse med håndtering af husdyrgødning kan ske en tilførsel af forurenende stoffer til Grøn Kølleuldsmeds levesteder. Det vurderes, at kun tilførsel af større mængder husdyrgødning (som følge af uheld med gyllebeholdere/gylletransport) vil kunne have en negativ effekt på grøn kølleuldsmed.

Der er ingen aktuelle registreringer af beskyttede plante og dyrearter, herunder ansvarsarter inden for 1.000 meter af anlægget.

Herning Kommune vurderer, at der ikke er registreret beskyttede plante- og dyrearter i nærheden af staldanlægget.

¹⁶ EF-habitatdirektivet fra 1992 (Rådets direktiv 92/43/EØF om bevaring af naturtyper samt vilde dyr og planter (med senere ændringer)).



Det er derved sikret, at projektet ikke væsentligt vil

- 1) beskadige eller ødelægge yngle- eller rasteområder i det naturlige udbredelsesområde for de dyrearter, der er optaget i habitatdirektivets bilag IV, litra a)
- 2) ødelægge de plantearter, som er optaget i habitatdirektivets bilag IV, litra b) i alle livsstadier.

Påvirkning af kulturmiljø

Kulturhistoriske spor

Landskabet i Herning Kommune er præget af menneskets virke igennem årtusinder. Overalt finder vi historiske spor, der fortæller om samfundsudviklingen og om, hvordan mennesket har påvirket omgivelserne. Mange af de historiske spor er kulturhistoriske værdier, der har så stor værdi for formidlingen af og betydningen for vores kulturforståelse, at de er værd at bevare og derfor fortjener en særlig beskyttelse.

De kulturhistoriske værdier kan både omfatte enkeltstående elementer og hele kulturmiljøer, som f.eks. kirker, kirkegårde og deres omgivelser, fortidsminder som gravhøje og arkæologiske fund, fredede og bevaringsværdige bygninger og anlæg, sten- og jorddiger, alléer og levende hegn samt kulturmiljøer, der afspejler en bestemt tidsepoke eller en landsbytype. Kommuneplanens udpegnings fremhæver de særligt værdifulde kulturhistoriske træk i kommunen. Der er i Herning Kommune udpeget "særlig værdifulde kulturmiljøer", "kulturmiljøer" mm.

I nedenstående afsnit vil staldanlæggets og udbringningsarealernes beliggenhed blive gennemgået i forhold til de udpegninger af kulturmiljø, fredninger mm., der er registreret i området.

Staldanlægget

Staldanlægget er ikke beliggende indenfor eller i nærheden af:

- Fredede fortidsminder
- Sø og å beskyttelseslinjer
- Skovbyggelinjer (300 meter)
- Kirkebyggelinjer / kirkezoner indenfor 300 meter fra anlægsdelen
- Beskyttede diger
- Fredede områder / Fredninger
- Kulturmiljø / særlig værdifulde kulturmiljøer
- Større uforstyrrede landskaber
- Landskabsområder
- Landskabelige interesseområder
- Geologiske interesseområder
- Fortidsminder eller
- Skovrejsning



Gennemgang af BAT for Buskvej 5

Krav om anvendelse af BAT

Et husdyrbrug bør til stadighed søge at begrænse forureningen ved at indføre og gøre brug af den bedste tilgængelige teknik (BAT) til at nedbringe eventuelle miljøpåvirkninger og gener fra stalde, husdyrgødningsopbevaringsanlæg m.m. Teknologier til begrænsning af ammoniakfordampning og lugtpåvirkning m.v. samt til bedre udnyttelse af næringsstofferne i husdyrgødningen er i stadig udvikling.

For de virksomhedstyper, der er omfattet af den europæiske godkendelsesordning om integreret forebyggelse og bekæmpelse af forurening (IPPC-direktivet), udsender EU-kommissionen såkaldte BREF-dokumenter ("BAT reference documents"), som fastlægger, hvad der må betragtes som den bedste tilgængelige teknik inden for de industrielle brancher, som IPPC-direktivet omfatter.

Oplysningskravet vedrørende BAT i forbindelse med ansøgninger om miljøgodkendelse af husdyrbrug er forskelligt afhængigt af brugsstørrelse. For husdyrbrug, der – som i den aktuelle sag – er omfattet af § 12 i Lov om miljøgodkendelse m.v. af husdyrbrug, skal redegørelsen som minimum indeholde punkterne management og anvendelse af BAT inden for områderne foder, staldindretning, vand- og energiforbrug, opbevaring og behandling af husdyrgødning og udbringning. Redegørelsen skal for svine- og fjerkræbrug omhandle de teknologier, der er beskrevet i EU kommissionens BREF-dokument om intensivt hold af svin og fjerkræ. Selvom der ikke er lavet et specifikt BAT-notat inden for kvægdrift, er det Herning Kommunes opfattelse, at mange af elementerne i BAT-notatet for svine- og fjerkræbrug er universelle indenfor landbrugsområdet og derfor kan overføres til kvægdrift.

I Teknologi- og byggeblade er dokumenteret teknik beskrevet, og der er redegjort for, hvor store reduktioner der kan forventes opnået ved brug af den pågældende teknik, samt hvor store merudgifterne eventuelt vil være. Miljøstyrelsen har endvidere oprindeligt valgt ikke at fokusere på markteknik, fodring m.v. i Teknologi-blade, idet forbedrede metoder i dansk landbrug og generel lovgivning på området vurderes at medføre, at den bedste tilgængelige teknik generelt bliver anvendt.

I det følgende vil BAT for kvægbruget på Buskvej 5 blive vurderet i forhold til Herning Kommunes niveau for BAT.

Vurdering af BAT i forhold til § 12 miljøgodkendelser skal ske i forhold til følgende områder:

1. Management
2. Fodringsstrategier
3. Staldsystemer
4. Forbrug af vand og energi
5. Opbevaring af husdyrgødning

Ved Herning Kommunes vurdering i relation til BAT indgår Miljøstyrelsens Teknologi-blade oversigt, Miljøstyrelsens digitale husdyrvejledning version 2, bilag 3 (teknologilisten) samt kravene i EU-kommissionens referencedokument om BAT for intensiv hold af svin og fjerkræ (BREF-dokument). Nedenfor vil de enkelte emner blive gennemgået.

BAT – Management

Ifølge Herning Kommune er følgende tiltag BAT indenfor management:

Herning Kommune vurderer, at anvendelse BAT indenfor management som minimum skal leve op til følgende punkter:

Beredskabsplan

- Der skal udarbejdes en beredskabsplan, hvori telefonnumrene til kontaktpersoner og offentlige kontaktinstanser i forbindelse med eventuelle uheld er nedskrevet. Beredskabsplanen indeholder forholdsregler i forbindelse med uheld med kemikalier, driftsmateriel, gylle, brand m.v., og skal tilgængelig for alle på arbejdspladsen.

Ansøger har udarbejdet en beredskabsplan for ejendommen. Udover at være BAT, så er det Herning Kommunes opfattelse, at en beredskabsplan vil være til stor hjælp for landmanden, såfremt der skulle ske et uheld. Samtidig giver beredskabsplanen landmanden en mulighed for at gennemgå sin ejendom og foretage en risikovurdering af, hvorvidt der skal ændres på indretning og drift, således at risikoen for forurening i forbindelse med uheld minimeres.

Uddannelse af personale

- At medarbejderne deltager i fagligt relevante aktiviteter



Ansøger holder sig fagligt ajour ved læsning af relevant faglitteratur og sparring med rådgivere og andre landmænd mm.

Ressourceforbrug

- At der føres regnskab med vand- og energiforbrug, og at der føres journal over forbruget (gennem i min 5 år)

Ansøger er tilsluttet egen boring, derfor er der ingen registrering af vandforbruget. Ansøger har i det daglige fokus på at minimere vandforbruget i forbindelse med vask og rengøring.

Egenkontrol / dagligt tilsyn

- Der føres daglige tilsyn med mekanisk udstyr, såsom ventilationsanlæg, foderanlæg og vandingssystem som kontrolleres for evt. funktionssvigt
- Der er serviceaftaler med leverandørerne på alle ventilationsanlæg, mm.
- At der hver måned føres logbog over gyllebeholdernes flydelag
- At gyllebeholderne er tilmeldt de lovpligtige 10-årige beholderkontrol

Ansøger udfører jævnligt kontrol af vandrør og installationer. Endvidere føres der logbog over den mindste gyllebeholders flydelag og begge gyllebeholdere er tilmeldt 10-årige beholderkontrol. Der er serviceaftaler på malkeanlæg og robotter. Hertil gøres der jævnligt rent omkring bygninger og siloer for at undgå lugt og uhygiejniske forhold.

Uheld og driftsforstyrrelser

- At overpumpning af gylle overvåges
- Vaskeplads / Vask af maskiner sker på vaskeplads med opsamling til gyllebeholder
- Gyllebeholderene har ikke påmonteret pumper, hvilket bevirker at utilsigtet start og deraf følgende gylleudslip undgås.

Ansøger gør som skrevet ovenfor og har udarbejdet en beredskabsplan. Endvidere henvises der til Beredskabsplanen. Ifølge Husdyrgødningsbekendtgørelsen skal gyllebeholdere der ligger tættere end 100 meter fra et vandløb have et alarmsystem til at registrere hvis gødningsmængden pludselig synker og dermed kan alarmere landmanden. Ingen af gyllebeholderne ligger indenfor 100 meter af vandløb eller søer større end 100m².

Mark og gødningsplaner

- At der årligt bliver udarbejdet mark- og gødningsplaner, som sikrer, at mængden af tilført gødning tilpasses afgrødernes aktuelle behov
- At der bliver ført journal over eventuelle afvigelser fra mark- og gødningsplanen

Hvert år udarbejder ansøger i samarbejde med planteavlskonsulenter en mark- og gødningsplan for ejendommens jorder og aftalearealer, som sikrer at mængden af gødning tilpasses afgrødens forventede behov. I mark- og gødningsplanen tages blandt andet hensyn til jordbundstype, sædskifte, vanding, planternes udbytte og kvælstofudnyttelsen.

Affaldssortering, farligt affald samt olie og kemikalier

Se miljøgodkendelsen af 28. april 2008.

Herning Kommune vurderer, at husdyrbruget med en synlig beredskabsplan vil være i stand til at undgå og/eller begrænse uheld på bedste vis. Samtidig vurderes det, at ansøger lever op til BAT vedrørende uddannelse af personale, ressourceforbrug, daglige tilsyn og registrering af mark og gødningsplaner. Herning Kommune vurderer, at der er en stor miljømæssig risiko forbundet med vask af maskiner. Der er derfor stillet vilkår i miljøgodkendelsen om, at vask af maskiner skal ske på en vaskeplads med afløb til en opsam-



lingsbeholder. Herning Kommune vurderer at en væsentlig risikofaktor er uheld i forbindelse med overpumpning af gylle. Derfor stilles der vilkår om, at overpumpning skal ske under opsyn.

Herning Kommune vurderer tillige, at oplag af affald ikke medfører forurening eller risiko for forurening af omgivelserne, herunder af jord, vandområder, grundvand, luft eller kloak samt uhygiejniske forhold. Det er vurderet, at ejendommen lever op til Herning Kommunes krav om BAT på affaldsområdet.

Herning Kommune vurderer endvidere, at affaldsherakiet er iagttaget og behandles tilfredsstillende.

BAT – Foder

Ifølge Herning Kommune er følgende tiltag BAT indenfor foder:

Faseforing

- At dyrene fodres med næringsstoftilpassede blandinger, der er afstemt efter vækstperiode
- Foderplaner er udarbejdet i samarbejde med konsulent/foderfirma, og med anvendelse af nyeste viden indenfor foderoptimering.
- Når der skal tages hensyn til energibehov skal fodringen overholde de anbefalede fodernormer for hhv. ammekøer, kvier, malkekøer, opdræt, slagtekalve/ungtyre, goldkøer mm.
- Der skal være fokus på fodereffektiviteten, således at der til enhver tid anvendes de bedst muligt foderblandinger til begrænsning af N og P fra dyrene ud fra nyeste viden om fodring af kvæg.

I praksis er der ikke fastsat vejledende fosforemissionskrav for kvægbesætninger. Fodermidlernes naturligt høje indhold af fosfor vil i mange tilfælde begrænse muligheden for at optimere fosfortildelingen i praksis. Adgang til foderanalyser for fosfor kunne i praksis give mulighed for at planlægge tildelingen af fosfor mere præcist, men manglende viden om fordøjeligheden af foderets fosforindhold betyder, at der fortsat skal være en sikkerhedsmargen i fodringsnormerne og fodringsplanlægningen, som tager hensyn hertil. Miljøstyrelsen vurderer på denne baggrund, at der på nuværende tidspunkt ikke findes tilgængelige teknikker eller teknologier, der kan anvendes til at fastlægge emissionsgrænseværdier for fosforudledningen fra malkekvægsbesætninger.

Ansøger udarbejder selv foderplaner for alle kreaturgrupper på bedriften med brug af nyeste viden, overholdelse af fodernormer og sørger for høj en fodereffektivitet.

Herning Kommune vurderer, at ansøger lever op til BAT indenfor fodring af besætningen.

BAT – Staldindretning

Gennemgang af BAT for staldanlægget:

Staldtypen for køerne er sengebåsestald med spalter, rundskyl og robotskrabere. I kælvnings-afdelingen er der ren dybstrøelse. Dybstrøelse er valgt pga. dyrevelfærden. Opdrættet er ligeledes opstaldet på sengebåsestald med spalter, rundskyl og robotskrabere. Desuden er småkalve fra 0-6 mdr. på dybstrøelse pga. dyrevelfærd. Alle dyr opstaldes i eksisterende stalde. Teltduk på den største gylletank minimerer ammoniakfordampningen. I dybstrøelsesstaldene strøs jævnlige med et godt lag halm, så der er et tørt lag, som minimerer ammoniakfordampningen.

Dette er et økologisk malkekvægbrug.

Beregninger efter Miljøstyrelsens Vejledende emissionsgrænseværdier, 2011 for konventionelle kvægbrug giver et emissionsniveau. Der findes ikke vejledende niveauer for økologiske brug.

Samlet ammoniaktab for hele anlægget opnåelig ved anvendelse af BAT

	Vejl. sum (kg NH ₃ -N)	Ansøgers forslag (kg NH ₃ -N)	Kommunens krav (kg NH ₃ -N)
Ammoniaktab for hele anlægget (total for alle produktioner)	1.927,25		

Det samlede ammoniaktab pr. år opnåelig for anlægget ved anvendelse af BAT efter Miljøstyrelsen BAT-standardvilkår. Der mulighed for at indtaste et alternativt forslag til grænseværdien for ammoniaktab for hele anlægget, og skrive en begrundelse herfor.



Den samlede NH₃ emission fra anlægget er ifølge ansøgningen opgjort til 1.870,82 kg. N / år og overholder derved BAT niveauet på 1.927,25 kg N / år.

Herning kommune vurderer, at ejendommen, med de beskrevne tiltag, lever op til de muligheder, der foreligger for det eksisterende byggeri.

BAT – Forbrug af vand og energi

Ifølge Herning Kommune er følgende tiltag BAT indenfor vand:

- At der udføres regelmæssig kalibrering af drikkevandsanlæggene for at undgå spild

Ansøger er tilsluttet egen boring, hvilket betyder at vandforbruget ikke registreres. Ansøger har i det daglige fokus på at minimere vandforbruget i forbindelse med den daglige drift, herunder bl.a. vask og rengøring, forbrug til dyr osv. Der er desuden timer på anlægget til markvanding, hvorved forbruget løbende kan følges.

Tabel 3, det forventede vandforbrug før og efter udvidelse af produktion på ejendommen:

Årligt vandforbrug	Nudrift m ³	Ansøgt m ³
Drift	6.900 m ³	7.473 m ³
Markvanding	175.000 m ³	175.000 m ³

Der bruges cirka 1.238 m³ vaskevand årligt til rengøring af stalde. Spildevand fra vaskeplads ledes til gyllebeholder.

Vand fra markboring bruges udelukkende til markvanding.

Vandbesparende foranstaltninger

- Vand fra køling af mælk genbruges til vask af malkerobotter
- Vandrør, drikkekar mv. kontrolleres daglig for utætheder og korrekt funktion
- Utætheder og fejlfunktioner reparerer hurtig

Det forøgede vandforbrug i staldanlægget afspejler det forøgede behov for drikkevand hos de ekstra dyr samt forbrug af vand til rengøring af flere staldsektioner, malkemaskiner mm.

Herning Kommune vurderer, at de beskrevne tiltag til vandbesparelse indenfor vask og drikkevandsspild samt daglige tilsyn af vandinstallationer er fyldestgørende.

Ifølge Herning Kommune er følgende tiltag BAT indenfor Energi:

- Sikre at ventilationen kun starter op efter behov, eks. ved anvendelse af undertryksventilation, frekvensstyrede ventilatorer
- At der anvendes lavenergilysstofrør / sparepærer i staldbygningerne, andre steder
- At lyset i staldene i dagtimerne kun er tændt efter behov
- Udendørsbelysningen er begrænset af bevægelsessensor
- Hvis muligt, at opvarmning af staldanlægget samt medarbejderfaciliteter m.m. sker via overskudsvarmen/varmegenindvinding mm.
- At der sker en aflæsning af energiforbruget, og resultaterne gemmes i minimum 5 år
- At udskifte miljøfarlige stoffer med mere miljøvenlige
- At gøre arbejdsgange og processer mindre belastende for miljøet



Stigningen i strømforbruget i ansøgt drift skyldes primært en større forbrug af strøm til mælkekølingsanlægget (flere køer) samt større behov for brug af vandingsmaskiner.

For at forbedre ressourceudnyttelsen har ansøger valgt at køle den nymalkede mælk med vand, som efterfølgende gives til dyrene som drikkevand. Overskudsvarmen fra mælkekøleanlægget genanvendes vha. varmegenindvinding til opvarmning af stuehus og kontor.

Fordelen ved køling af mælk med vand er, at vandet typisk kan fjerne fra 40 og helt op til 60 % af varmen fra mælken uden at ejendommens vandforbrug stiger (forudsætter at vandet efterfølgende bruges til drikkevand til dyrene). Yderligere reduceres elforbruget til afkøling af mælken i selve mælkekølingstanken væsentligt, da mælken allerede er delvist afkølet. Da mælkekøleanlæg i gennemsnit bruger 15 % af det totale energiforbrug hos en mælkeproducent, kan/har dette derfor stor betydning for det samlede strømforbrug. Driftsbesparelserne kan derfor ofte være betydelige.

Mælkekøling og drift af røreværk i mælketank skal foregå på den mest energirigtige måde, samtidig med at der sikres et optimalt nedkølings- og opbevaringsforløb for mælken, hvorved kvaliteten bedst muligt fastholdes. Anlægget bør derfor kontrolleres mindst en gang om året af et autoriseret kølefirma.

Ved jævnlig aflæsning af energimålere kan ansøger hurtigt danne sig et overblik over energiforbruget og samtidig sikre sig mod uforudsete udgifter. Alene ved at forholde sig kritisk til forbruget kan der erfaringsmæssigt opnå besparelser op mod 5-10 % af årsforbruget. Udover ovennævnte anbefaler Herning Kommune, at der arbejdes med at indføre miljø- og ressourcestyring på husdyrbruget. Landbrugets konsulenttjeneste vil i den forbindelse kunne være behjælpelig med råd og vejledning.

Det forventede energiforbrug efter udvidelse af produktion på ejendommen:

Tabel 6, oversigt over energiforbrug på ejendommen

Årligt forbrug	Nudrift	Ansøgt
Diesel olie	12.500 liter	12.500 liter
Elforbrug	210.000 kWh	240.000 kWh

Belysning

Produktionen foregår i lukkede stalde, - deraf begrænsede gener fra lys. Lyset i kostalden styres automatisk via sensorsystem. Der er begrænset natlys fra 22.00 - 6.00 (6-8 lamper). I kalveafsnittende er lyset er tændt i arbejdstiden.

Ventilation og varmegenindvinding

Der er naturlig ventilation i kostald og ungdyrstald.

Overskudsvarme (varmegenindvinding) fra mælkekølingsanlægget genbruges til opvarmning af stuehus samt varmt vand til vask af malkerobotter i både nu drift og ansøgt drift.

Energibesparende foranstaltninger

- Kostalden, hvor størstedelen af dyrene er placeret, er udstyret med naturlig ventilation
- Dæmpet natbelysning i stalden
- Isvandskøler (isbank) sikrer en større kølekapacitet. Overskudsvarmen anvendes til opvarmning af stuehus
- Frekvensstyret vakuumpumpe
- Ingen udendørs belysning

Herning Kommune vurderer, at de beskrevne tiltag til energibesparelse er fyldestgørende.



BAT – Opbevaring af husdyrgødning

Ifølge Herning Kommune er følgende tiltag BAT indenfor opbevaring af husdyrgødning:

- At gyllen opbevares i gyllebeholdere, der er monteret med fast låg, tag, teltstruktur eller har et flydelag, såsom snittet halm, ekspanderet ler (LECA) mm., ekspanderet polystyren (EPS) eller naturlig udtørringsskorpe
- At sikre at der er tilstrækkelig opbevaringskapacitet på ejendommen, således at den lagrede gylle kan udbringes i perioder, hvor der er optimale vækstbetingelser for den voksende afgrøde (minimum 9 måneder)
- At gyllen opbevares i en stabil gyllebeholder, der kan modstå mekaniske, termiske, samt kemiske påvirkninger
- At gyllebeholdernes bund og vægge er tætte og beskyttede mod tæring
- At husdyrgødningslageret tømmes regelmæssigt af hensyn til eftersyn og vedligeholdelse, fortrinsvist hvert år
- At gyllen kun omrøres umiddelbart før tømning af gyllebeholderen ved f.eks. tilførsel på marken
- At der føres logbog over flydelaget på gyllebeholderen
- At gyllebeholdere er underlagt 10-års beholderkontrol og er under dagligt opsyn
- At der foretages løbende eftersyn og vedligeholdelse af gyllebeholderne
- At gyllen suges fra de eksisterende gyllebeholdere og op i gyllevognen ved hjælp af en sugekran, der er påmonteret på gyllevognen. Sugekranen minimerer risikoen for eventuelle uheld eller spild i forbindelse med påfyldningen af gyllevognen
- At dybstrøelse køres direkte ud.
- Betonbund med opsamlingsbeholder for fast møg
- Biogasbehandlet gylle

Ansøger oplyser, at gyllebeholderne er bygget så de kan modstå mekanisk, termisk og kemisk påvirkning. Gyllebeholderen på 4.060 m³ er bygget med låg, hvilket er BAT. Der lægges ikke låg på gyllebeholderen på 1.640 m³. I stedet sørges der for et fast naturligt flydelag, hvilket er BAT iflg. BREF. Endvidere føres der logbog over gyllebeholdernes flydelag, de tjekkes jævnligt og begge gyllebeholdere er tilmeldt 10-årige beholderkontrol.

Fast møg og dybstrøelse opbevares på møddingsplads.

Opbevaringskapacitet

Opbevaringskapaciteten af gylle på ejendommen efter udvidelsen er på 10,2 måneder. Hermed er Husdyrbekendtgørelsens krav om minimum 7 måneders opbevaringskapacitet opfyldt (med udegående dyr).

Herning Kommune vurderer, at ansøger overholder BAT i forhold til opbevaring af husdyrgødning.

Fravalgte BAT-virkemidler

Den vejledende emissionsgrænseværdi på ejendommen Buskvej 5 er beregnet til 1.927,25 kg N/år. Den reelle ammoniakemission på ejendommen er 1.870,82 kg N/år i ansøgt drift. Dermed overholder ansøgers drift det beregnede BAT-niveau, selvom det ikke er fastsat for økologiske bedrifter.

Forsuring:

Forsuring er ikke tilladt på økologiske landbrug.

Låg/teltdug på gylletank:

Kvæggylle danner naturligt et godt flydelag, som forhindrer ammoniakfordampning. Teknologibladet, Fast overdækning af gyllebeholder, 2010 viser i beregningerne at teltoverdækning koster ca. 195 kr. pr. kg reduceret N inklusiv værdien af sparet handelsgødning ved 250 DE. Miljøstyrelsen har tidligere defineret at BAT-teknologier, der koster over 100 kr. pr. kg N ikke er BAT. Teltdug er derfor ikke BAT på dette kvægbrug og det er fravalgt på den mindste gylletank.



Fodertiltag:

Der ønskes ikke fodertiltag på ejendommen, da det er svært at praktisere på ejendomme med store mængder grovfoder, hvor kvaliteten kan variere meget fra år til år, hvilket også er beskrevet i Teknologibladene. Som økolog er der heller ikke de samme muligheder for indkøb af andet foder, som konventionelle landbrug kan gøre. En økolog vil være afhængig af det grovfoder, der produceres på ejendommen og kvaliteten vil variere meget afhængig af årenes vækstforhold.

Samlet vurdering af BAT

Herning Kommune vurderer, at ansøger har overholdt BAT i forhold til management, ressourceforbrug, fodringsstrategier, opbevaring og udbringning af husdyrgødning. Endvidere vurderer Herning Kommune, at de vejledende emissionsgrænseværdier for ammoniak er overholdt. For at opnå dette er der i denne godkendelse gjort en særlig indsats for BAT på staldindretning, og opbevaring af gylle, da ansøger har overdækket gyllebeholderen på 4.060 m³.

Generelt vurderer Herning Kommune, at ansøger er opmærksom på at der løbende kan være gode muligheder for at optimere forureningsbegrænsende foranstaltninger, renere teknologi, minimere forbruget af energi, vand og andre råvarer samt muligheder for at udskifte miljøfarlige stoffer med mere miljøvenlige. Ligesom det vurderes, at der kan være gode muligheder for, at arbejdsgange og processer kan blive mindre belastende for miljøet.



Oversigt over bilag

Bilag 1: Oversigt over ejendommen, nye bygninger, plansiloer osv.

Bilag 2: Oversigt over ejendommens afløbsforhold

Bilag 3: Ejendommen i forhold til § 3 områder samt Kategori 2 og 3 natur

Bilag 4: Ejendommen i forhold til § 7 områder, Natura 2000-områder samt Kategori 1 natur

Bilag 5: Konsulenterklæring opbevaringskapacitet



Bilag 1: Oversigt over ejendommen, nye bygninger, plansiloer osv.



Bilag 2: Oversigt over ejendommens afløbsforhold

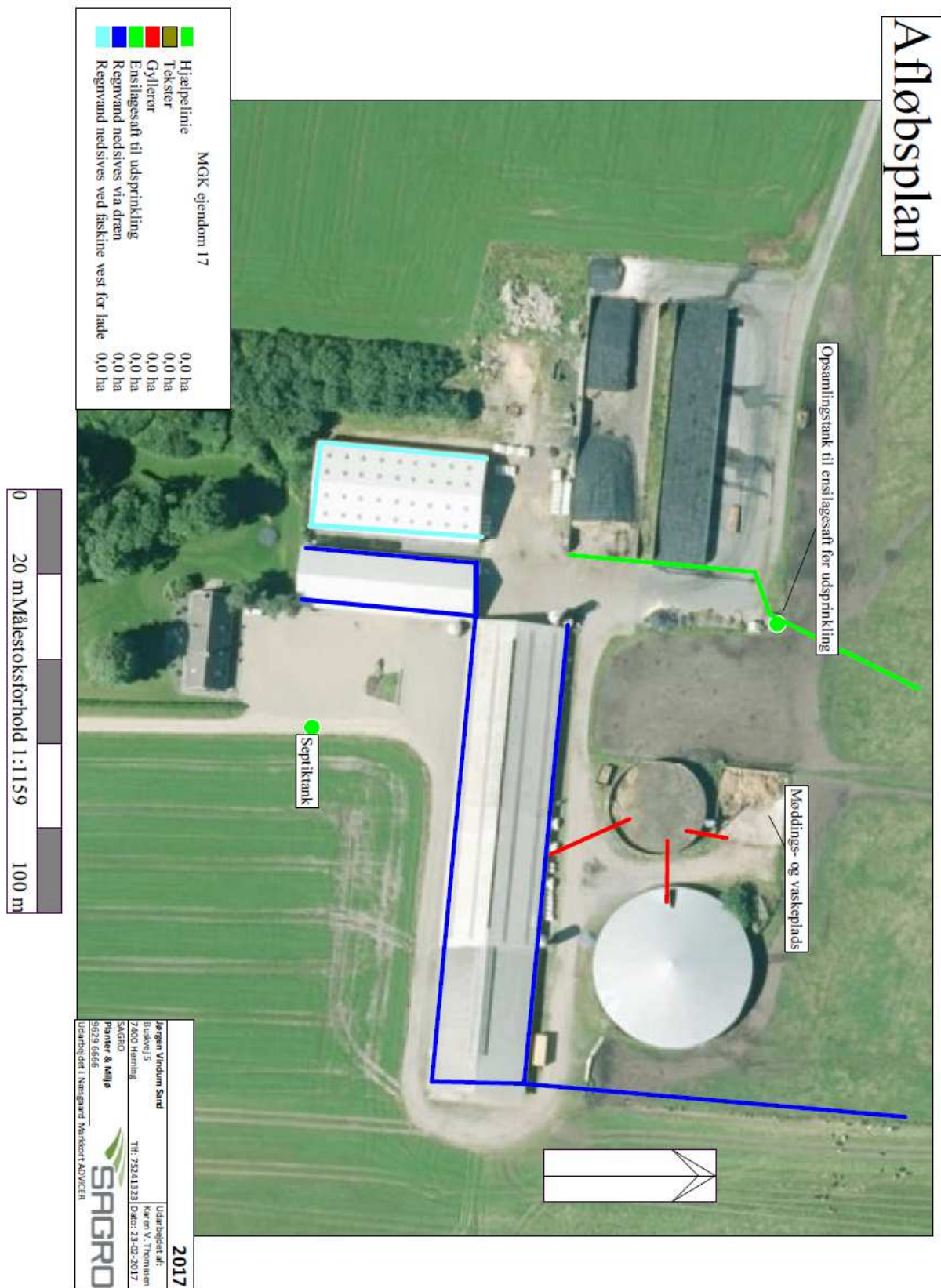



Bilag 3: Ejendommen i forhold til § 3 områder samt Kategori 2 og 3 natur

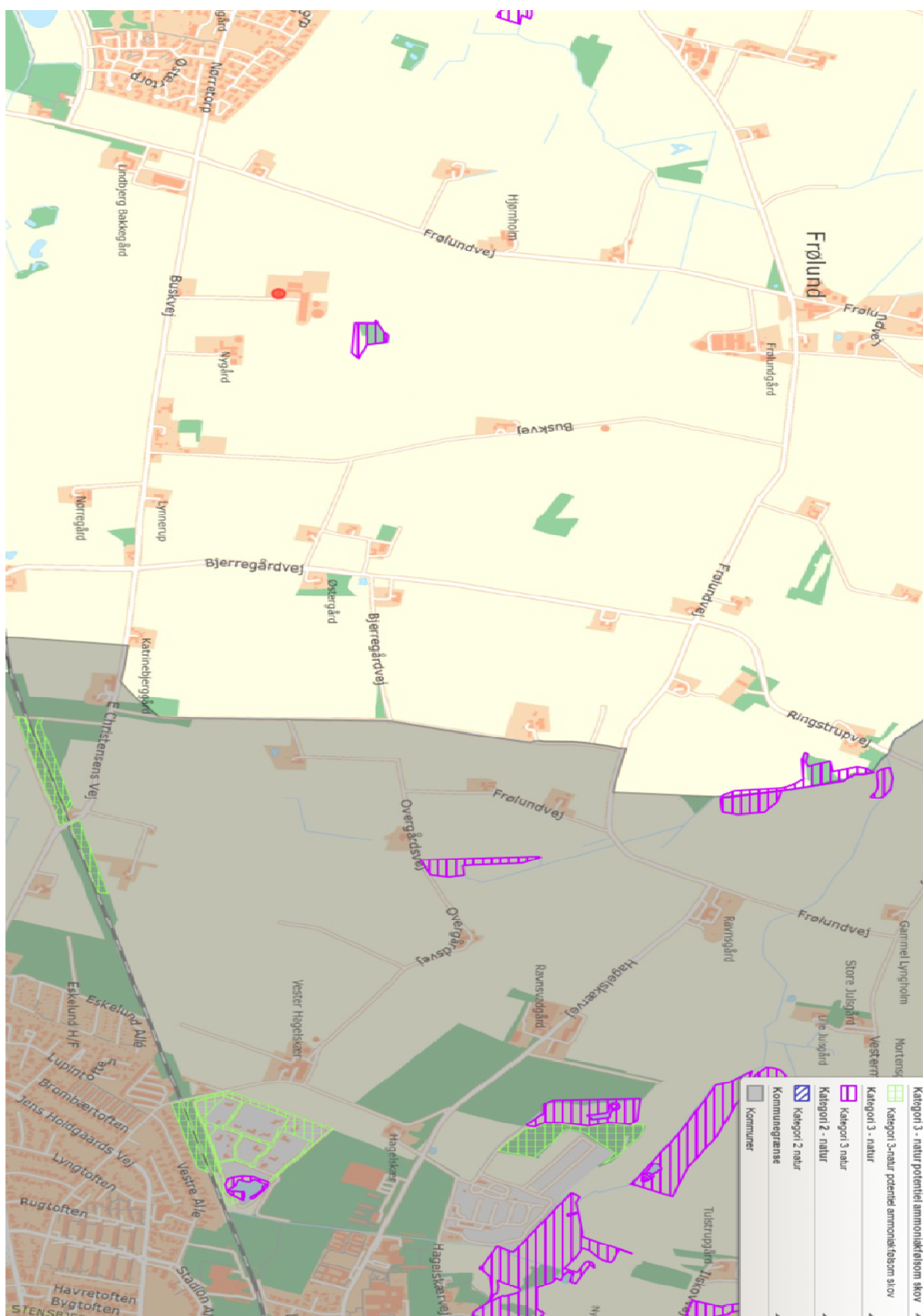

Bilag 4: Ejendommen i forhold til § 7 områder, Natura 2000-områder samt Kategori 1 natur

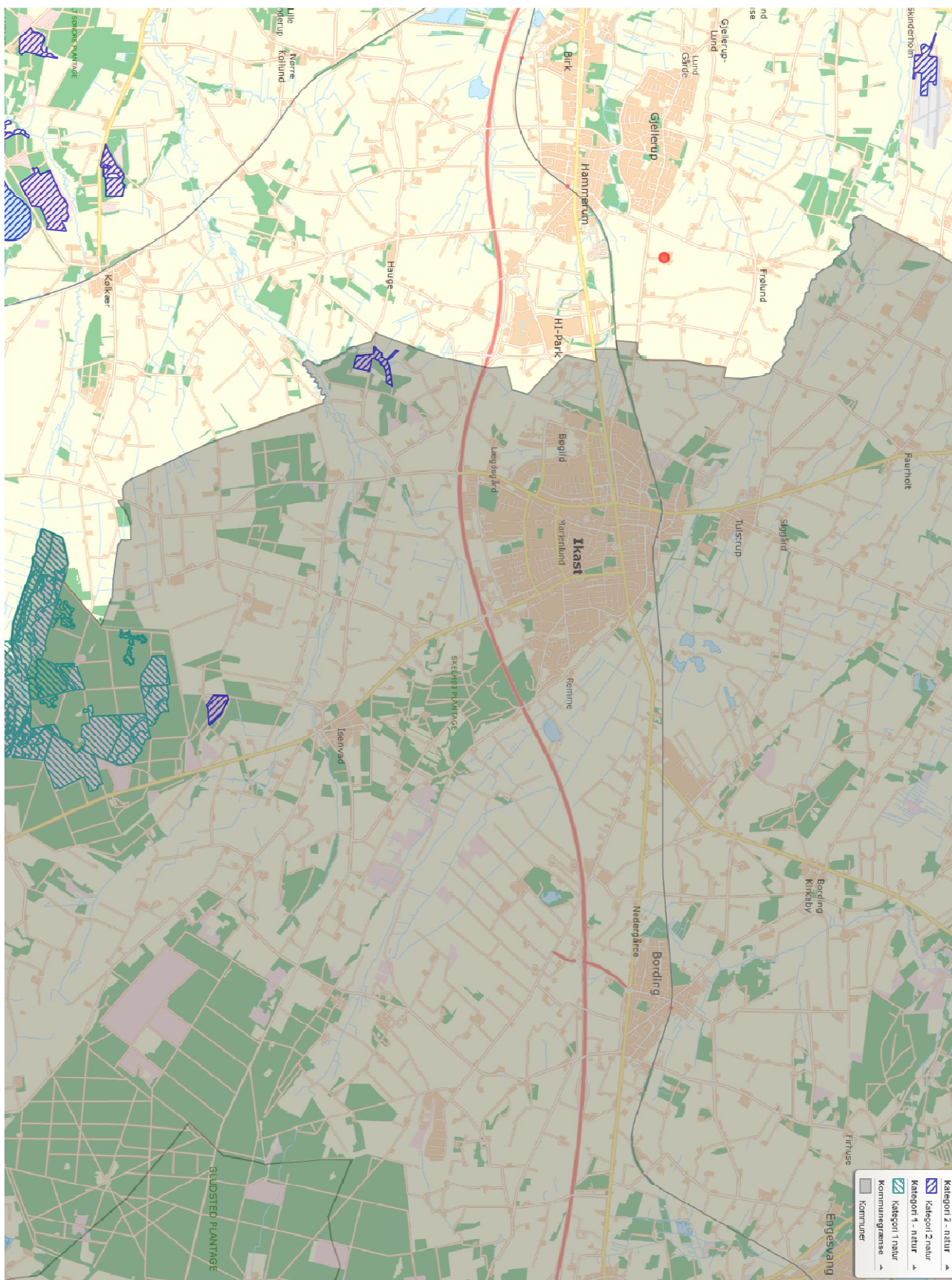



Bilag 5: Konsulenterklæring opbevaringskapacitet

Beregning af gylleopbevaringskapacitet Buskvej 5 Herning

Gylle produceret på ejendommen	6493 m ³
Vand tilledt fra ensilagepladser	2200 m ³
Vand tilledt fra vask af maskiner	9 m ³
Vand tilledt fra møddingsplads	180 m ³
I alt vand og gylle i gyllebeholdere	8882 m³

Behov for opbevaring ved krav til:

7 mdr opbevaringskapacitet	5181,1667 m ³
9 mdr opbevaringskapacitet	6661,5 m ³

Gyllebeholdere

Adresse	Nudrift		Ansøgt	
	kapacitet	% i tanken	kapacitet	% i tanken
Buskvej 5	1640 m ³	22	1640 m ³	22
Buskvej 5	4060 m ³	54	4060 m ³	54
Sønder Bjervej	1850 m ³	25	1850 m ³	25
	0 m ³	0	0 m ³	0
	0 m ³	0	0 m ³	0
	0 m ³	0	0 m ³	0
	0 m ³	0	0 m ³	0
	0 m ³	0	0 m ³	0
	0 m ³	0	0 m ³	0
	0 m ³	0	0 m ³	0
Opbevaringskapacitet i alt	7550 m³	100	7550 m³	100

Opbevaringskapacitet i måneder 10,20041

Gyllekanaler medregnet i opbevaringskapacitet

ja	nej
	x

Udfyldt af Karen V. Thomasen
Miljøkonsulent, Heden og Fjorden

Dato 2.februar 2017