



Miljøgodkendelse til mellemdepot for vejjord

Vesthimmerlands Kommune, Trafik og Grønne Områder,
Røjbækvej 2A, 9640 Farsø



VESTHIMMERLANDS
KOMMUNE
- lyst til at gøre en forskel

Indhold

Afgørelse	4
Sammendrag	5
Vilkår	5
Standardvilkår	5
Generelt	5
Indretning og drift af mellemdepot	5
Nedlukning af pladsen	6
Luftforurening	6
Egenkontrol	6
Tilsyn og kontrol	6
Supplerende vilkår	6
Generelt	6
Driftstider	7
Støj	7
Lavfrekvent støj, infralyd og vibrationer	7
Tilsyn og Kontrol	8
Ændringer på virksomheden	8
Miljøteknisk beskrivelse og vurdering	9
Beskrivelse af virksomheden	9
Beliggenhed og fysisk planlægning	9
Produkt	10
Etablering	10
Indretning og drift	10
Driftstid/ansatte	10
Maskiner/anlæg	11
Råvarer, hjælpestoffer, energi og vand	11
Forslag til egenkontrol	11
Støj, lavfrekvent støj, infralyd og vibrationer	11
Luft og lugt	11
Affald	12
Jordforurening og grundvand	12
Overjordiske tanke	12
Spildevand	12
Bedst tilgængelige teknik	13
Risiko	13
VOC	13
Mulige driftsforstyrrelser eller uheld	13
Virksomhedens relationer til Miljøbeskyttelseslovens §§ 34 og 40a	13
Internationale naturbeskyttelsesområder (Natura 2000) og beskyttede arter	13
Vurdering af Virkninger på Miljøet	14
Vandplaner	14
Øvrige oplysninger	14
Retsbeskyttelse	14
Lovgivning	14
Offentliggørelse	14
Tilsynsmyndighed	15
Klagevejledning	15
Underretning	15
Bilagsliste	15

Bilag 1: Stamoplysninger	16
Bilag 2: Oversigtstegning	17

Afgørelse

Der meddeles miljøgodkendelse i henhold til miljøbeskyttelseslovens¹ § 33 jf. lovens kapitel 5.

Ansøger:

Vesthimmerlands Kommune, Trafik og Grønne områder, Frederik IXs Plads 1, 9640 Farsø

Virksomhed:

Vesthimmerlands Kommune, Trafik og Grønne områder, Røjbækvej 2A, 9640 Farsø

CVR nr.: 29189471,

Matr. nr.: 4eg Farsø By, Farsø

Ejer af ejendommen

Vesthimmerlands Kommune

Godkendelsen omfatter:

Godkendelsen omfatter mellemd Depot til Genindbygningsjord fra vejprojekt Gråbølle, 9640 Farsø.

Virksomheden har dermed aktiviteter indenfor følgende listepunkter:

Listepunkter som virksomheden godkendes efter

K212 Anlæg for midlertidig oplagring af ikke-farligt affald eller affald af elektrisk og elektronisk udstyr forud for nyttiggørelse eller bortskaffelse med en kapacitet for tilførsel af affald på 30 tons om dagen eller med mere end 4 containere med et samlet volumen på mindst 30 m³, bortset fra anlæg omfattet af listepunkt 5.5 i bilag 1 til bekendtgørelse om godkendelse af listevirksomhed eller listepunkt K 211 i bilag 2 til bekendtgørelse om godkendelse af listevirksomhed.

Vurdering

I miljøgodkendelsen er der taget stilling til alle virksomhedens processer. Det er kommunens vurdering, at virksomheden ikke vil medføre væsentlige påvirkninger på miljøet, når de anførte vilkår overholdes.

Vesthimmerlands Kommune vurderer, at etableringen af virksomheden ikke opfylder betingelserne for at være VVM-pligtig i henhold til VVM lovens § 21, idet virksomheden må antages ikke at kunne få væsentlig indvirkning på det omgivende miljø. Miljøgodkendelsen kan derfor meddeles uden udarbejdelse af en VVM-redegørelse.

Dato: 18. oktober 2017

Udarbejdet af: Gitte Sørensen

Kvalitetssikret af

Gitte Sørensen
Civilingeniør

Bettina Dahl Pedersen
Miljøsagsbehandler

Godkendelse er gældende fra: 18. oktober 2017

Klagefrist udløber: 16. november 2017

Søgsmålsfrist udløber: 18. april 2017

¹ Lov om miljøbeskyttelse nr. 358 af 6. juni 1991 jævnfør, LBK nr. 966 af 23. juni 2017

Sammendrag

Der meddeles miljøgodkendelse til et mellemdepot af vejjord fra vejprojekt Gråbølle i Farsø, etablering af nyt fortov og cykelsti.

Virksomheden er omfattet af listepunkt K212; jf. bilag 2 i godkendelsesbekendtgørelsen².

I bekendtgørelse om standardvilkår i godkendelse af virksomhed³ er der fastsat standardvilkår, der skal benyttes ved godkendelse af listevirksomhed af brancher nævnt i bekendtgørelsen. Der er opstillet standardvilkår for listepunkt K 212.

Standardvilkårene er repræsentative og baseret på den bedste tilgængelige teknik for branchen. Vilkår, der ikke er vurderet relevant for virksomheden, er ikke medtaget.

Ud over standardvilkårene er der opstillet en række supplerende vilkår blandt andet vedrørende, støj, som ikke er omfattet af standardvilkårene. Herudover er der stillet supplerende vilkår vedr. jordhåndtering samt afsluttende undersøgelser efter endt anvendelse af arealet.

Der er tale om anlæggelse af en helt ny virksomhed.

Som grundlag for behandling af ansøgningen er der indgået følgende materiale:

- Ansøgning, modtaget den 17. oktober 2017.

Der er med denne miljøgodkendelse ikke taget stilling til eventuel godkendelse efter anden lovgivning – for eksempel efter byggeloven eller arbejdsmiljøloven.

Vilkår

Standardvilkår

Generelt

1. Ved ophør af virksomhedens drift skal virksomheden træffe de nødvendige foranstaltninger for at undgå forureningsfare og for at bringe stedet tilbage i tilfredsstillende tilstand. En redegørelse for disse foranstaltninger skal fremsendes til tilsynsmyndigheden senest 3 måneder før driften ophører.
2. Miljøgodkendelse til et midlertidig mellemdepot af vejjord fra vejprojekt Gråbølle i Farsø, etablering af nyt fortov og cykelsti er tidsbegrænset og udløber den 1. maj 2018.

Indretning og drift af mellemdepot

3. Pladsen til modtagelse af jord skal være indhegnet og aflåst, således at uautoriseret aflæsning ikke kan finde sted.
4. Der må kun modtages jord til henlæggelse på fast belægning, på det ansøgte areal.
5. Der må kun modtages vejjord på pladsen fra vejprojektet Gråbølle i Farsø.
6. Inden der køres jord ind på arealet, skal der lægges et markeringsnet til adskillelse af den underliggende jord.

² Bekendtgørelse om godkendelse af listevirksomhed, BEK nr. 725 af 6. juni 2017

³ Bekendtgørelse om standardvilkår i godkendelse af listevirksomhed, BEK nr. 1520 af 7. december 2016

7. Vejjord som indeholder bygningsaffald, slagge eller lignende må ikke indkøres på pladsen.
8. Der må ikke indkøres vejjord på pladsen med tegn på forurening i form af syn og lugt.
9. Der må maksimalt indkøres og opbevares 1200 m³ vejjord i mellemdepot på pladsen i mellemdepot.
10. Den indkørte vejjord skal enten genanvendes i vejprojektet Røjbækvej som ansøgt eller alternativt bortskaffes til godkendt modtager i henhold til reglerne i jordflytningsbekendtgørelsen.

Nedlukning af pladsen

11. Ved ophør af pladsen til mellemdeponering af genindbygningsjord fra vejprojekt Gråbølle, skal pladsen ryddes. Det skal dokumenteres ved prøver til analyse, at området efterlades uforurenet. Vesthimmerlands Kommune, Natur og Miljø skal godkende antal og placering af prøvesteder samt parametre, som der skal analyseres for. Prøvetagningen skal foretages af et uvildigt firma, som forhåndsgodkendes af Vesthimmerlands Kommune, Natur og Miljø. Undersøgelsen skal være tilendebragt senest den 1. juli 2018.
12. Evt. overskudsjord skal bortskaffes til godkendt modtager.

Lufforurening

13. Der må ikke forekomme støvgener fra pladsen, som Vesthimmerlands Kommune anser som væsentlige for omgivelserne.
14. Ved væsentlige støvgener skal virksomheden iværksætte støvdæmpende foranstaltninger, såsom vanding af lagerbunker.

Egenkontrol

15. I tilfælde af at en del af jorden bortskaffes til anden modtager skal virksomheden på forlangende kunne redegøre for og dokumentere, at jorden er bortskaffet til godkendt modtager.

Tilsyn og kontrol

16. Vesthimmerlands Kommune fører løbende tilsyn med pladsen.

Supplerende vilkår

Generelt

17. Godkendelsen bortfalder, såfremt den ikke er udnyttet inden 2 år efter, at endelig godkendelse er meddelt. Ved endelig godkendelse forstås, at eventuelle indgående klager over godkendelsen er behandlet. Godkendelsen udløber den 1. maj 2018 eller senest, når driften har været indstillet i 2 år.
18. Indretning og drift skal være i overensstemmelse med det, der er beskrevet i ansøgningen, med mindre andet fremgår af den miljøtekniske redegørelse eller af vilkårene.

Driftstider

19. Tilladelige driftstider

Driftstider	Hverdage
Til- og frakørsel til virksomheden	6.00-18.00

Støj

20. Driften af virksomheden må ikke medføre, at dens samlede bidrag til støjbelastningen overstiger grænseværdierne i tabel 1. Til virksomhedens samlede bidrag hører stationære og mobile støjkilder.

Hvis det konstateres, at virksomheden støjer i andre områder, vil det blive påbudt, at de vejledende støjkraft for områderne skal dokumenteres overholdt.

Tabel 1: Grænseværdier for virksomhedens samlede bidrag til støjniveauet i omgivelserne.			
Områdetype (faktisk anvendelse)	Tidspunkter		
	Mandag – fredag Kl. 07:00 – 18:00 Lørdage Kl. 07:00 – 14:00	Mandag – fredag Kl. 18:00 – 22:00 Lørdage Kl. 14:00 – 22:00 Søn- og helligdage Kl. 07:00 – 22:00	Alle dage Kl. 22:00 – 07:00
Erhvervs- og industriområder med forbud mod generende virksomheder	60	60	60
Centerområder	55	45	40
Boligområder	45	40	35
Referencetidsrum	8 timer	1 timer	0,5 timer

Tallene er angivet som det ækvivalente, korrigerede støjniveau i dB(A) som funktion af tidsrum og områdetype. Støjbelastningen er det ækvivalente, korrigerede støjniveau i dB(A) beregnet eller målt i punkter i 1,5 meters højde over terræn.

Om natten må støjen ved spidsbelastning maksimalt ligge 15 dB(A) højere end grænseværdien.

Referencetidsrummet er længden af tidsrummet med størst støjbelastning indenfor den angivne periode. Grænseværdierne skal være overholdt indenfor dette tidsrum.

Lavfrekvent støj, infralyd og vibrationer

21. Driften af virksomheden må ikke medføre, at belastningen med lavfrekvent støj målt som A-vægtet lydtryksniveau (10-160 Hz) samt belastningen med infralyd – målt som G-vægtet infralydniveau og endelig belastningen med vibrationer – målt som vægtet accelerationsniveau, Law overstiger grænserne i tabel 2.

Tabel 2: Grænseværdier for virksomhedens bidrag til lavfrekvent støj, infralyd og vibrationer i omgivelserne			
	Lavfrekvent støj: $L_{pa, LF}$	Infralyd, L_{pG}	Vibrationer, L_{aw}
Boliger, kl. 7:00 – 18:00	25	85	75
Boliger, kl. 18:00 – 7:00	20	85	75
Kontorer, undervisningslokaler, andre støjfølsomme rum i virksomheder	30	85	80
Øvrige rum i virksomheder	35	90	85

Grænseværdierne for lavfrekvent støj og infralyd gælder for ækvivalent niveauet over et måletidsrum på 10 minutter, ved den kraftigste støjbelastning.
Vibrationsgrænserne gælder for det maksimale KB-vægtede accelerationsniveau med tidsvægtning S.

Tilsyn og Kontrol

22. Som dokumentation for at godkendelsens vilkår overholdes, kan virksomheden højst

1 gang årligt blive pålagt at udføre følgende:

- Målinger eller beregninger af støj, lavfrekvent støj, infralyd og vibrationer. Undersøgelsen skal udføres af en person eller et firma, der er godkendt af Miljøstyrelsen.

Inden målinger og beregninger foretages, skal undersøgelsesprogrammet godkendes af kommunen.

Med mindre andet aftales med kommunen, skal målinger og beregninger udføres efter retningslinjerne i Miljøstyrelsens vejledninger og metodebeskrivelser.

23. Hvis målinger eller beregninger sandsynliggør, at godkendelsens vilkår overskrides, skal virksomheden, senest 1 mdr. efter at resultatet foreligger indsende projekt og tidsplan for gennemførelse af afhjælpende foranstaltninger, til kommunens godkendelse.

Ændringer på virksomheden

24. Enhver drifts- eller bygningsmæssig ændring skal anmeldes til kommunen inden gennemførelsen. Kommunen vurderer, om de aktuelle planer for ændringer/udvidelse kan ske inden for rammerne af denne godkendelse.

25. Ændringer i virksomhedens ledelse skal også anmeldes til kommunen.

Miljøteknisk beskrivelse og vurdering

Baggrund – indledende afsnit

På baggrund af ansøgningsmateriale er der foretaget en miljøteknisk beskrivelse og vurdering af virksomheden.

Både miljøteknisk beskrivelse og vurdering er yderligere beskrevet i nedenstående afsnit.

Det er kommunens samlede vurdering, at virksomheden ikke vil medføre væsentlig påvirkning på miljøet, når de anførte vilkår overholdes.

Beskrivelse af virksomheden

I forbindelse med vejprojekt Gråbølle i Farsø har Vesthimmerlands Kommune Trafik og Grønne Områder søgt om godkendelse til anvendelse af en del af arealet på Røjbækvej 2A som mellemdepot til midlertidig oplag af vejjord til genindbygning.

Der er behov for mellemdeponiet i perioden fra den 20. oktober 2017 til den 1. maj 2018.

Genindbygningsjorden stammer fra vejarealet Gråbølle og fremkommer i forbindelse med etableringen af nye fortov/cykelstier. Der er tale om makedam. Makedam er den vejopbygningen man brugte tidligere og består af sten i forskellige størrelser blandet med sand. Materialet vil blive genindbygget på vejarealet Gråbølle. Jorden oplægges i depotet i miler. Indretning af depotet fremgår af nedenstående luftfoto.



Ejendommen er indhegnet og kan aflåses. Belægningen på pladsen består overalt af jord og der er ingen afvanding til regnvandssystemet eller spildevandssystemet.

Det er udelukkende genindbygnings jord fra vejprojekt Gråbølle, der skal deponeres midlertidig inden genindbygning.

Der er tale om ca. 1200 m³.

Beliggenhed og fysisk planlægning

Mellemdeponiet anlægges på ejendommen, Røjbækvej 2A, 9640 Farsø, matr. nr. 4eg Farsø By, Farsø.

Området er beliggende i byzone og omfattet af Lokalplan nr. 1043 område til Erhvervsformål ved Røjbævej og Svoldrupvej i Farsø. Området må blandt andet anvendes til genbrugsplads med dertil hørende oplag.

Kommunens vurdering

Det er kommunens vurdering, at mellemdetpotet kan anlægges i området i henhold til planlægningen ved overholdelse af de angivne vilkår, vurderingen bunder bl.a. ud i at der kan etableres genbrugsplads på arealet.

Transport til og fra virksomheden vil foregå via Røjbækvej, som ligeledes betjener flere øvrige virksomheder. Der vil være tale om en transport til og fra virksomheden på maksimalt 15 lastbiler pr. arbejdsdag.

Virksomhedens placering fremgår af bilag 2.

Produkt

Der vil ske mellemdetponering af vejjord til genindbygning fra vejprojekt Gråbølle på ejendommen.

Etablering

Virksomhedens oplysninger

Startdato for virksomhedsaktiviteter er oplyst til den 20. oktober 2017.

Kommunens vurdering

Virksomheden placeres i et eksisterende erhvervsområde på et areal der blandt andet er udlagt til genbrugsplads med tilhørende oplag.

Indretning og drift

Virksomhedens oplysninger

Indretning

Der indrettes en plads til jord på arealet, genindbygningsjord fra vejprojekt Gråbølle. Mellem det underliggende areal og genindbygningsjorden placeres et markeringsnet.

Kommunens vurdering

Det er Kommunes vurdering, at de ønskede aktiviteter kan foregå på ejendommen under forudsætning af, at de stillede vilkår overholdes.

Driftstid/ansatte

Virksomhedens driftstider vil være:

mandag – fredag, kl. 06:00 – kl. 18:00

Pladsen vil være delvis bemanded i åbningstiden. Når pladsen ikke er bemanded vil der ikke være adgang for uvedkommende pladsen er indhegnet med lås.

Kommunens vurdering

Det er vurderet, at de ansøgte driftstider kan tillades, specielt set i forhold til, at virksomheden er beliggende i et erhvervsområde.

Maskiner/anlæg

Der vil blive benyttet følgende maskiner/anlæg på virksomheden:

- 1-2 Maskine til at skubbe jorden sammen samt til at læsse når jorden skal genindbygges.
- Lastbil – transport til og fra virksomheden

Råvarer, hjælpestoffer, energi og vand

Virksomhedens oplysninger

Der er ikke oplyst om forbrug af råvarer, hjælpestoffer, energi og vand.

Kommunens vurdering

Man må formode, at virksomheden ikke har brug for råvarer, hjælpestoffer, men måske vand i forbindelse med støvdæmpning

Forslag til egenkontrol

Virksomhedens oplysninger:

Der er ikke angivet forslag til egenkontrol.

Kommunens vurdering:

Der skal føres egenkontrol efter godkendelsens vilkår 15.

Kommunen finder, at det fastsatte vilkår til egenkontrol giver en yderligere miljøbeskyttelse.

Støj, lavfrekvent støj, infralyd og vibrationer

Der vil forekomme støj i forbindelse med

- *Aflæsning af biler.*
- *Kørsel med lastbiler til og fra virksomheden.*
- *Håndtering af jord på pladsen.*

Kommunens vurdering

Virksomheden er placeret i et område udlagt til erhverv. Det vurderes, at virksomheden med de givne aktiviteter vil kunne overholde de vejledende støjgrænser.

Såfremt der efterfølgende konstateres støjgener, vil kommunen kræve dokumentation for, at støjgrænserne overholdes, og om nødvendigt, at der gennemføres støjbegrænsning.

Luft og lugt

Det vurderes ikke at der vil forekomme lugt og luftgener fra virksomheden.

Kommunens vurdering

Det vurderes, at driften af virksomheden ikke vil give anledning til gener fra luftafkast eller lignende eller lugtgener fra virksomhedens aktiviteter. Der vil kunne forekomme støvgener fra jordhåndteringen.

Affald

Virksomhedens oplysninger

Virksomheden har ikke oplyst om affaldsproduktion ved aktiviteten:

Kommunens vurdering

Det vurderes ikke, at virksomheden vil producere affald ved virksomhedsaktiviteten.

Jordforurening og grundvand

Virksomhedens oplysninger

Der er ikke oplyst om risikoen for jord- og grundvandsaktiviteter fra aktiviteten.

Kommunens vurdering

Der er stillet vilkår til håndteringen af genindbygningsjorden på ejendommen. Der er endvidere stillet vilkår om efterfølgende undersøgelse af arealet benyttet til mellemdeponering af genindbygningsjorden.

Virksomheden er beliggende indenfor OS (område med drikkevandsinteresser). Virksomheden er ikke beliggende indenfor indvindingsopland til vandværket. Der er 300 meter til nærmeste indvindingsopland til vandværket, som ligger mod vest. Grundvandsstrømningen i området er mod nord og ud mod øst.

Med udgangspunkt i ovenstående samt de stillede vilkår i miljøgodkendelsen, vurderes det ikke, at der er knyttet væsentlig risiko for forurening af jord og grundvand til virksomhedsaktiviteten.

Overjordiske tanke

Virksomhedens oplysninger

Der er ikke oplysninger om, at der etableres overjordiske eller nedgravede olietanke.

Kommunens vurdering

Det er kommunens vurdering, at eventuelle tanke ikke vil omfatte en forureningsrisiko, hvis de etableres efter gældende regler.

Spildevand

Virksomhedens oplysninger

Der forekommer ingen vandafledning fra pladsen. Overfladevand nedsives.

Kommunens vurdering

Der er udelukkende tale om naturlig nedsivning af overfladevand fra pladsen. Det vurderes at risikoen for en forurening af overfladevandet er minimal, hvis virksomheden overholder de stillede vilkår.

Bedst tilgængelige teknik

Virksomheder omfattet af branchebilag skal i ansøgningen ikke redegøre for bedst tilgængelig teknik (BAT) inden for de områder, som standardvilkårene dækker, idet BAT netop er indarbejdet i standardvilkårene.

Kommunen vurderer, at virksomheden ikke udfører aktiviteter udover dem, som er beskrevet i standardvilkårene og kommunen vurderer derfor, at virksomhedens indretning og drift vil bygge på bedst tilgængelige teknik.

Risiko

Virksomheden er ikke omfattet af risikobekendtgørelsen⁴.

På det foreliggende grundlag vurderes det, at der ikke er knyttet væsentlig risiko til virksomheden.

VOC

Virksomheden er ikke omfattet af VOC-bekendtgørelsen⁵.

Mulige driftsforstyrrelser eller uheld

Virksomhedens oplysninger

Virksomheden har ikke oplyst om mulige driftsforstyrrelser eller uheld.

Kommunens vurdering

Det er kommunens vurdering, at der ikke er knyttet væsentlige miljømæssige driftsforstyrrelser og uheld til driften af virksomheden. Almindelig sund fornuft vil yderligere minimere risiko for uheld.

Virksomhedens relationer til Miljøbeskyttelseslovens §§ 34 og 40a

Kommunens vurdering

Af miljøbeskyttelseslovens § 34 stk. 3 fremgår det indirekte, at der i forbindelse med miljøgodkendelse af en virksomhed skal foreligge oplysninger om virksomhedens ejerforhold, bestyrelse og daglige ledelse, så miljømyndighederne kan vurdere, om nogle af disse personer er omfattet af lovens § 40 a, der omhandler kriterier for tilbagekaldelse af meddelt godkendelse, nægtelse af godkendelse og fastsættelse af særlige vilkår om sikkerhedsstillelse.

Det er i lovens § 40 b. stk. 1 anført, at miljø- og energiministeren opretter et miljøansvarlighedsregister over de personer og selskaber m.v., der er omfattet af § 40 a.

Da ingen i virksomhedens ledelse er anført i dette register, kan der meddeles godkendelse uden særlige vilkår om sikkerhedsstillelse.

⁴ Bekendtgørelse om kontrol med risikoen for større uheld med farlige stoffer, BEK nr. 372 af 25. april 2016

⁵ Bekendtgørelse om anlæg og aktiviteter, hvor der bruges organiske opløsningsmidler i visse aktiviteter, BEK nr. 1491 af 7. december 2015

Internationale naturbeskyttelsesområder (Natura 2000) og beskyttede arter

Vesthimmerlands Kommune har vurderet, at projektet ikke påvirker det nærmeste Natura 2000-område nr. 30 Lovns Bredning, Hjarbæk Fjord og Skals, Simsted, Nørre Ådale samt Skravad Bæk, habitatområde H30, Fuglebeskyttelsesområde F14 og F24 væsentligt, hvorfor det er vurderet, at der ikke skal udarbejdes en konsekvensvurdering for det ansøgte anlægs påvirkning af ovennævnte Natura 2000 områder. Områderne ligger i en afstand af ca. 3,5 km. fra det ansøgte projekt.

Vesthimmerlands Kommune vurderer, at det ansøgte ikke vil medføre nogen påvirkning af arter og naturtyper, der er udpegningsgrundlag for habitat- eller fuglebeskyttelsesområdet.

Vurdering af Virkninger på Miljøet

Virksomheden er omfattet af punkt 11b Anlæg til bortskaffelse af affald (projekter, som ikke er omfattet af bilag 1).

På baggrund af en VVM-screening har Vesthimmerlands Kommune vurderet, at etablering af virksomheden ikke opfylder betingelserne for at være VVM-pligtig i henhold til VVM lovens §21, idet virksomheden må antages ikke at kunne få væsentlig indvirkning på det omgivende miljø. Miljøgodkendelsen kan derfor meddeles uden udarbejdelse af en VVM-redegørelse.

Vandplaner

Virksomhedens placering er vurderet i forhold til Vandplanerne

Da anlægget ikke vurderes at kunne påvirke overfladevand eller grundvandsressourcen, vurderes virksomhedens placering at være i overensstemmelse med Vandplanens retningslinjer.

Øvrige oplysninger

Der er ikke øvrige oplysninger fra virksomheden

Retsbeskyttelse

Miljøgodkendelsen er omfattet af en retsbeskyttelsesperiode på 8 år fra modtagelsen eller ved påklage 8 år fra endelig afgørelse. Efter de 8 år er godkendelsen fortsat gældende, men herefter kan kommunen tage de enkelte vilkår op til revurdering. Denne miljøgodkendelse er dog midlertidig.

I særlige tilfælde kan godkendelsens vilkår tages op til revurdering tidligere.

Lovgivning

Godkendelsen er meddelt i henhold til § 33 i miljøbeskyttelsesloven. Reglerne vedrørende miljøgodkendelse fremgår af lovens kapitel 5 samt godkendelsesbekendtgørelsen.

Offentliggørelse

Godkendelsen vil blive annonceret på www.vesthimmerland.dk. Godkendelsen er gældende fra den dag den er annonceret på hjemmesiden.

Tilsynsmyndighed

Vesthimmerlands Kommune er tilsynsmyndighed og har ret til, på et hvert tidspunkt at kontrollere, at ovennævnte vilkår og forudsætninger i miljøgodkendelsen overholdes.

Klagevejledning

I kan klage over kommunens afgørelser. Alle, der har væsentlig individuel interesse i sagen, samt en række foreninger og organisationer kan klage over kommunens afgørelse.

Afgørelsen i henhold til Miljøbeskyttelseslovens kap. 5 kan påklages indtil 4 uger fra modtagelsen af afgørelsen. Klagen skal indsendes via Klageportalen til Miljø- og fødevareklagenævnet.

Borgere, virksomheder og organisationer, som skal anvende Klageportalen, tilgår Klageportalen via borger.dk eller virk.dk. Der er direkte link via Miljø- og Fødevareklagenævnet hjemmeside nmkn.dk.

Miljø- og Fødevareklagenævnet skal have modtaget klagen senest 4 uger efter at afgørelsen er annonceret.

Efter klagefristens udløb vil du blive orienteret, om der er klaget eller ej.

Der kan være gebyr på at klage. Reglerne kan du se på Miljø- og Fødevareklagenævnet hjemmeside www.nmkn.dk.

Hvis du vil prøve kommunens afgørelse ved en domstol, skal sagsanlæg ske inden 6 måneder efter offentliggørelsen.

Vi gør opmærksom på, at I som part i sagen, har ret til fuld aktindsigt.

Underretning

Følgende myndigheder, institutioner og personer er underrettet om denne afgørelse og har modtaget kopi af denne miljøgodkendelse.

Danmarks Naturfredningsforening – dnvesthimmerland-sager@dn.dk og vesthimmerland@dn.dk

Friluftsrådet v. Christian Kragh, Koldsmindevej 21, 9240 Nibe – kraghchr@post3.tele.dk

Miljøstyrelsen Århus – aar@mst.dk

Naturstyrelsen – nst@nst.dk

Sundhedsstyrelsen, Embedslægeinstitutionen i Nordjylland – senord@sst.dk

Vesthimmerlands Museum – mail@vmus.dk

Bilagsliste

Bilag 1: Stamoplysninger

Bilag 2: Oversigtstegning

Bilag 1: Stamoplysninger

Virksomhedens art: Hovedaktivitet: K212

Ansøgers navn: Vesthimmerlands Kommune, Trafik og Grønne Områder

Ansøgers adresse: Frederik IXs Plads 1, 9640 Farsø

Virksomhedens navn: Vesthimmerlands Kommune, Trafik og Grønne Områder

Virksomhedens adresse: Røjbækvej 2A, 9640 Farsø

Virksomhedens telefonnr.: 9966 7357/ 5158 8045

Virksomhedens e-mail: kes@vesthimmerland.dk

Virksomhedens kontaktperson: Karen Elvang Svendsen

E-mail, kontaktperson: kes@vesthimmerland.dk

CVR-nr./P-nr.: 29189471

Matr. nr.: 4eg Farsø By, Farsø

Godkendelses- og tilsynsmyndighed: Vesthimmerlands Kommune,
Vestre Boulevard 7
9600 Aars
Tlf. 99667000
post@vesthimmerland.dk

Sagsbehandler: Gitte Sørensen
goso@vesthimmerland.dk

Kvalitetssikret af: Bettina Dahl Pedersen
bdp@vesthimmerland.dk

Sags nr.: 820-2017-39118

Godkendelse er gældende fra: 18. oktober 2017

Bilag 2: Oversigtstegning

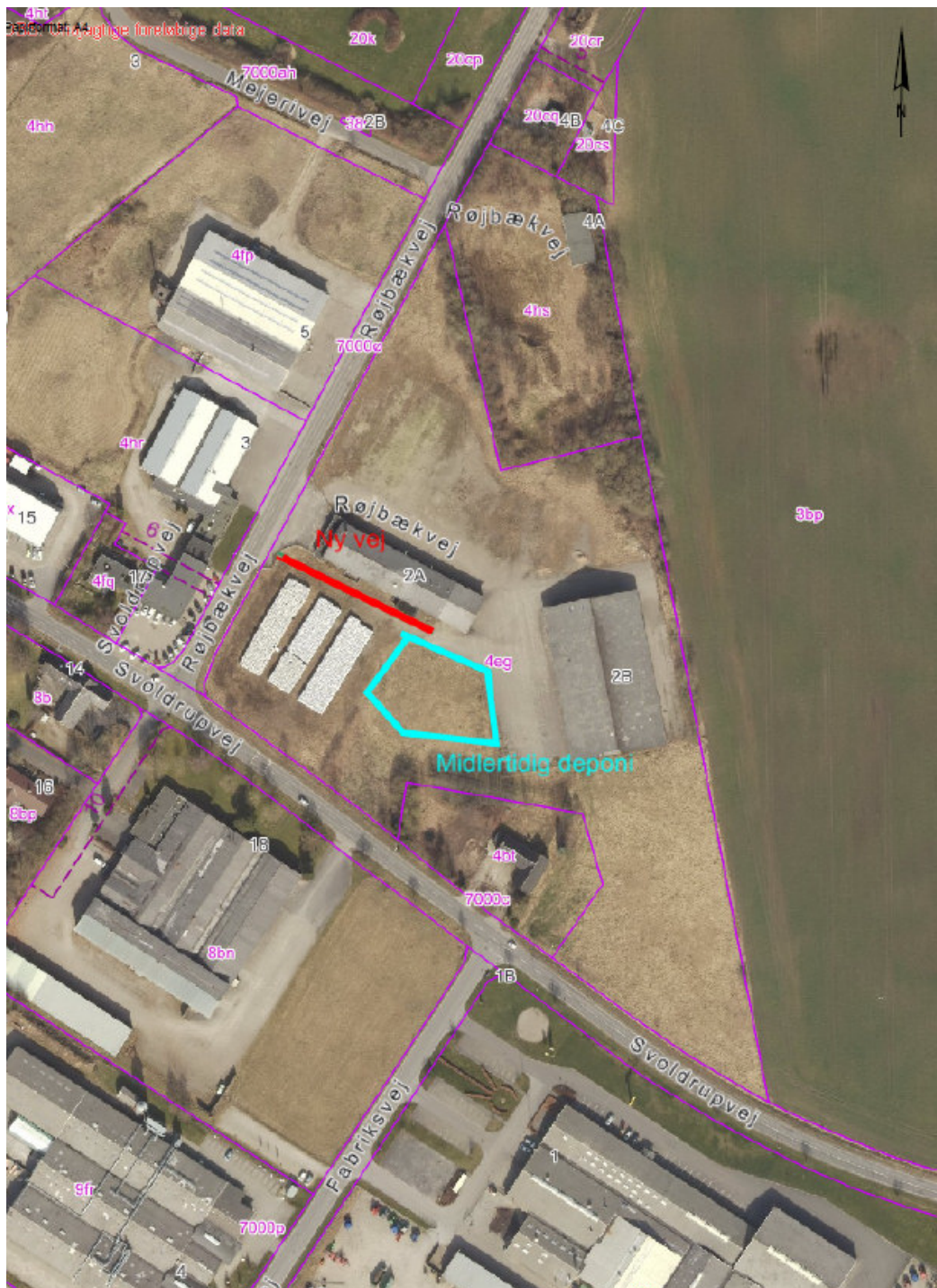



Vesthimmerlands Kommune
Vestre Boulevard 7
9600 Aars
Telefon: 99 66 70 00
www.vesthimmerland.dk
post@vesthimmerland.dk