



MILJØGODKENDELSE



Husdyrbruget Striben Agro ApS

Aslundvej 126

9310 Vodskov



Dato for godkendelsen:	9. august 2022
Husdyrbruget:	Striben Agro ApS
CHR-nr.:	112664
CVR-nr.:	45586331
Matr. nr., ejerlav	2 - Ø. Aslund, V. Hassing m.fl.
Husdyrbrugets adresse:	Aslundvej 126, 9310 Vodskov
Ejer af husdyrbruget:	Striben Agro ApS
Ansøger:	Striben Agro ApS, Civagaardsvej 1, 9330 Dronninglund
Konsulent:	Jakob Altenborg, Miljø og Natur
Tilsynsmyndighed:	Aalborg Kommune Klima og Miljø Team Landbrug Stigsborg Brygge 5 9400 Nørresundby
Sagsbehandler på godkendelsen	Nils Nørgaard/Irene Larsen
Sagsnummer/sagsnr. husdyrgodkendelse.dk:	2021-057248/228802

Læsevejledning

Miljøgodkendelsen indeholder en vurdering af miljøpåvirkningerne, samt diverse relevante bilag og kort. I miljøvurderingen gøres der rede for konsekvenserne af det ansøgte projekt ved vurdering af påvirkningen for omkringboende og miljøet i bred forstand herunder bl.a. natur og landskab.

Miljøgodkendelsen tager udgangspunkt i gældende love og vejledninger vedrørende husdyrbrug og indeholder vilkår for husdyrbrugets indretning, drift og kontrol. Godkendelsen med tilhørende vilkår er givet på baggrund af de oplysninger, der fremgår af miljøkonsekvensrapporten, det digitale ansøgningskema samt yderligere supplerende materiale.

I godkendelsen er følgende definitioner anvendt:

Husdyrbrug: Anlæg, som anvendes til produktion af husdyr såsom stalde, gødnings- og ensilageopbevaringsanlæg og andre driftsbygninger m.v., som ligger på samme ejendom.

Produktionsareal: Det areal i bygningerne, hvorpå dyrene kan opholde sig og har mulighed for at afsætte gødning, Det omfatter ikke arealer, som dyrene kun har kortvarig adgang til såsom fx malkestalde og udleveringsrum. Ikke fast placerede husdyranlæg, som f.eks. mobile stalde og flytbare læskure samt indhegninger opfattes ikke som produktionsareal.

INDHOLDSFORTEGNELSE

1	Meddelelse om miljøgodkendelse	4
1.1	<i>Afgørelse</i>	4
1.2	<i>Tidligere meddelte afgørelser</i>	5
1.3	<i>Meddelelsespligt</i>	5
1.4	<i>Gyldighed og retsbeskyttelse</i>	5
1.5	<i>Offentlighed</i>	6
1.6	<i>Offentliggørelse</i>	6
1.7	<i>Klagevejledning</i>	6
1.8	<i>Andre godkendelser, godkendelser og dispensationer</i>	7
2	Beskrivelse af projektet og vilkårsliste	9
2.1	<i>Beskrivelse af projektet</i>	9
2.2	<i>Begrundelse for de stillede vilkår</i>	9
2.3	<i>Vilkårsliste</i>	10
3	Bæredygtighed	16
4	Bilagsliste	18

1 Meddelelse om miljøgodkendelse

1.1 Afgørelse

Aalborg Kommune meddeler miljøgodkendelse til udvidelse af husdyrbruget på Aslundvej 126, 9310 Vodskov.

Ansøgningen er behandlet i henhold til Husdyrbrugloven § 16 a, stk.2¹ og på grundlag oplysningerne i den indsendte miljøkonsekvensrapport samt skema nr.228802, version 4, som beregnet i www.husdyrgodkendelse.dk den 8. august 2022.

Det er kommunens vurdering, at oplysningerne og vurderingerne i miljøkonsekvensrapporten lever op til kravene i husdyrbrugloven.

Det er Aalborg Kommunes vurdering, at følges miljøgodkendelsens vilkår for lokalisering, indretning og drift af husdyrbruget, vil det ansøgte ikke medføre væsentlige direkte eller indirekte virkninger på miljøet. Herunder navnlig:

- landskabelige værdier
- natur med dens bestande af vilde planter og dyr og deres levesteder, herunder områder, der er beskyttet mod tilstandsændringer eller fredet, udpeget som internationalt naturbeskyttelsesområde eller udpeget som særlig sårbart over for næringsstofpåvirkning
- jord, grundvand og overfladevand
- lugt-, støj-, rystelses-, støv-, flue-, transport- og lysgener, uhygiejniske forhold, affaldsproduktion m.v.

Det er desuden kommunens vurdering, at det ansøgte ikke vil påvirke Natura 2000 områder væsentligt, og ej heller vil have negativ indflydelse på planter eller dyr omfattet af bilag IV², artsfredning eller optaget på nationale eller regionale rødlistor.

Kommunen vurderer at husdyrbruget indrettes og drives på en sådan måde, at:

- kravet om anvendelse af bedste tilgængelige teknik til reduktion af ammoniak-emission er opfyldt
- der i øvrigt er truffet de nødvendige foranstaltninger for at forebygge og begrænse forurening ved anvendelse af den bedste tilgængelige teknik
- energi- og råvareforbruget udnyttes mest effektivt,
- mulighederne for at substituere særligt skadelige eller betænkelige stoffer med mindre skadelige eller betænkelige stoffer er udnyttet,
- produktionsprocesserne er optimeret, i det omfang det er muligt,
- affaldshierarkiet, jf. § 6 b i lov om miljøbeskyttelse, iagttages,
- der, i det omfang forureningen ikke kan undgås, er anvendt bedste tilgængelige rensningsteknik, og
- der er truffet de nødvendige foranstaltninger med henblik på at forebygge uheld og begrænse konsekvenserne heraf.

¹Bekendtgørelse af lov om husdyrbrug og anvendelse af gødning m.v. LBK nr 520 af 01/05/2019.

²Habitatdirektivet fra 1992 (Rådets direktiv 92/43/EØF om bevaring af naturtyper samt vilde dyr og planter med senere ændringer).

Aalborg Kommune har udarbejdet miljøgodkendelsen med hensyntagen til den gældende kommuneplan.

1.2 Tidligere meddelte afgørelser

Husdyrbruget har den 15. februar 2016 fået en godkendelse efter husdyrbrugloven til det nuværende husdyrhold og byggeri.

Ved ibrugtagning af nærværende godkendelse ophæves miljøgodkendelse af 15. februar 2016.

1.3 Meddelelsespligt

Enhver godkendelsespligtig ændring i driften, indretningen eller bygningsmassen skal anmeldes til og være godkendt af Aalborg Kommune inden gennemførelsen.

Det er Aalborg Kommune, der vurderer, om fremtidige ændringer på husdyrbruget skal udløse krav om tillæg til miljøgodkendelsen.

1.4 Gyldighed og retsbeskyttelse

Hvornår gælder vilkårene?

Godkendelsen betragtes som påbegyndt udnyttet, når afgørelsen er meddelt i sidste instans. Vilkaere i godkendelsen gælder straks herefter.

Dette gælder dog ikke vilkår, som er en følge af det planlagte byggeri af de nye stalde og gyllebeholdere. Disse vilkår gælder først, når byggeriet er gennemført.

Udnyttelse

Hvis godkendelsen indeholder byggeri, bortfalder godkendelsen for den del af byggeriet, der ikke er afsluttet inden 6 år fra den dato afgørelsen er meddelt.

Kontinuitet

Hvis godkendelsen har været udnyttet ifølge ovenstående, men herefter ikke har været driftsmæssigt udnyttet, helt eller delvist, i tre på hinanden følgende år, så bortfalder den del af godkendelsen, der ikke har været udnyttet de seneste tre år.

Udnyttelse anses for at foreligge, når mindst 25 pct. af produktionsarealet har været driftsmæssigt udnyttet. Ved driftsmæssig udnyttelse forstås, at der på det pågældende areal produceres mindst 50 pct. af det mulige inden for rammerne af dyrevelfærdskrav eller andre relevante krav.

Retsbeskyttelse

Miljøgodkendelsen giver retsbeskyttelse i 8 år fra offentliggørelse, dvs. at der er 8 års retsbeskyttelse for nye krav fra tilsynsmyndigheden i denne periode.

Miljøgodkendelsen er fortsat gældende efter retsbeskyttelsesperiodens udløb. Men når der er forløbet mere end 8 år efter, der første gang er meddelt godkendelse, kan tilsynsmyndigheden ændre vilkårene heri ved påbud eller nedlægge forbud imod fortsat drift.³

1.5 Revurdering

Husdyrbrugets miljøgodkendelse skal, jf. § 40 i *Bekendtgørelse om godkendelse og tilladelse m.v. af husdyrbrug* regelmæssigt og mindst hvert 10. år tages op til revurdering. Den første revurdering skal dog foretages, når der er forløbet 8 år. Første revurdering er planlagt påbegyndt i 2029.⁴

Aalborg Kommune skal dog tage godkendelsen op til revurdering inden for de 8 og, når der er offentliggjort en BAT-konklusion, som vedrører den væsentligste del af husdyrbrugets aktiviteter.

Kommunen kan endvidere tage godkendelsen op til revurdering inden for de 8 år og om nødvendigt meddele påbud eller forbud, jf. husdyrbruglovens § 40, stk. 2, hvis:

- Der fremkommer nye oplysninger om forureningens skadelige virkning,
- Forureningen medfører miljømæssige skadevirkninger, der ikke kunne forudses ved godkendelsens meddelelse, eller
- Forureningen i øvrigt går ud over det, som blev lagt til grund ved godkendelsens meddelelse
- Der sker væsentlige ændringer i den bedst tilgængelige teknik, således at der skabes mulighed for en betydelig nedbringelse af emissionerne, uden at det medfører uforholdsmæssigt store omkostninger, eller
- Det af hensyn til driftssikkerheden i forbindelse med processen eller aktiviteten er påkrævet, at der anvendes andre teknikker.

1.6 Offentlighed

Ansøgningen er offentliggjort på www.dma.mst.dk (DMA: Digital MiljøAdministration) den 10. september 2021. Der kom ingen bemærkninger til ansøgningen i offentlighedsfasen.

Udkastet til miljøgodkendelsen har været i 30 dages høring hos ansøger, konsulent, andre parter i sagen og naboer fra 18. januar 2022 til 18. februar 2022.

Der er ikke indkommet bemærkninger til det ansøgte.

1.7 Offentliggørelse

Godkendelsen vil blive offentliggjort på <https://dma.mst.dk/> (DMA: Digital MiljøAdministration) den 9. august 2022.

1.8 Klagevejledning

Miljøgodkendelsen kan påklages til Miljø- og Fødevarerklagenævnet af ansøger og enhver, der har individuel væsentlig interesse i sagens udfald, en række foreninger samt organisationer jf. husdyrbruglovens §§ 84 - 87.

Klagefristen er 4 uger fra den dag afgørelsen er offentliggjort. Klagefristen udløber den 7. september 2022.

³ Jævnfør § 41 i husdyrbrugloven.

⁴ Jævnfør § 39 i Bekendtgørelse om godkendelse og tilladelse m.v. af husdyrbrug nr. 2225 af 27/11/2021.

Eventuel klage skal indgives via Klageportalen på www.nmkn.dk, som du finder et link til på forsiden af www.nmkn.dk. Klageportalen ligger på www.borger.dk og www.virk.dk. Du logger på www.borger.dk eller www.virk.dk ligesom du plejer, med Nem-ID eller NEMID medarbejder. Klagen sendes gennem klageportalen til den myndighed, der har truffet afgørelsen.

En klage er indgivet, når den er tilgængelig for myndigheden i klageportalen. Når du klager, skal du betale et gebyr. Du betaler gebyret med betalingskort i klageportalen. Gebyret er i 2016-niveau på 900 kr. for privatpersoner og 1.800 kr. for virksomheder og organisationer.

Miljø- og Fødevareklagenævnet skal som udgangspunkt afvise en klage, der kommer uden om Klageportalen, hvis der ikke er særlige grunde til det. Hvis du ønsker at blive fritaget for at bruge Klageportalen, skal du sende en begrundet anmodning til den myndighed, der har truffet afgørelse i sagen. Myndigheden videresender herefter anmodningen til Miljø- og Fødevareklagenævnet, som træffer afgørelse om, hvorvidt din anmodning kan imødekommes.

En eventuel klage har ikke opsættende virkning med mindre Miljø- og Fødevareklagenævnet bestemmer andet. Udnyttelsen af godkendelsen sker dog på ansøgerens eget ansvar (for egen regning og risiko) og indebærer ingen begrænsninger i klagemyndighedens ret til at ændre eller ophæve godkendelsen.

Eventuelt søgsmål (domstolsprøvelse) skal være anlagt inden 6 måneder efter, at afgørelsen er offentliggjort, jf. husdyrbruglovens § 90.

1.9 Andre godkendelser, tilladelser dispensationer og vurderinger

Byggeri af industriel karakter

Da det planlagte byggeri på Aslundvej 126 medfører, at bedriften får størrelse af industriel karakter, er der foretaget en vurdering af, om byggeriet kan indpasses i landskabet.

Aslundvej 126 ligger i et område uden høj værdisætning i regionplanen (øvrige landområder). Området er fladt og præget af markdrift. Der er langt til nærmeste nabo og til udsigtspunkter, hvorfra det landskabelige indtryk kan forstyrres af byggeriet. Ligeledes er der langt til naturområder af høj landskabelig værdi.

Det er samlet vurderet, at Aslundvej 126 efter etableringen af det ansøgte byggeri, ikke vil medføre en uacceptabel visuel ændring af landskabet.

Aalborg Kommune gør opmærksom på, at en miljøgodkendelse efter reglerne i Husdyrbrugloven ikke fritager fra krav om godkendelse, dispensation m.v. efter anden lovgivning som f.eks. byggetilladelse, afledning af tagvand eller lignende.

Husdyrbrugloven indeholder regler om samtidighed i afgørelserne. Dette betyder, at kommunen skal koordinere sagsbehandlingen, således at andre afgørelser såsom byggetilladelse skal træffes samtidig med miljøgodkendelsen.

Du har oplyst, at du ikke endnu har søgt om byggetilladelse, da byggeriet først igangsættes senere.

Du skal derfor søge om en separat byggetilladelse hos Aalborg Kommune.

I forbindelse med denne godkendelse er produktionsarealer placeret i såvel eksisterende som nye bygninger indgået i beregninger og vurderinger. Vi gør opmærksom på, at vi ikke har vurderet, hvorvidt den præcise placering af produktionsarealerne i de medfølgende byggetegninger/skitser lever op til de brandtekniske krav.

Hvis du vil ændre indretningen af de eksisterende bygninger i forhold til den oprindelige brandtekniske tilladelse, kan du henvende dig ved By- & Landskabsforvaltningen, team byggeri på byggeri@aalborg.dk. Hvis du er i tvivl om omfanget af en eventuel ansøgning, da kan du forinden booke en forhåndsdialog via <https://www.aalborg.dk/bolig-og-flytning/byggeri/book-en-forhaandsdialog>.

For nye bygninger skal brandteknisk redegørelse indsendes sammen med byggeansøgningen.

Vand til dyrehold og husstand leveres fra Langholt Vandværk.

Inden udvidelsen skal vandværket kontaktes for at høre, om de kan levere det ekstra vand.

Der skal ansøges om tilladelse til udledning af rent tag- og overfladevand fra nybyggeriet. Ansøgningen skal sendes til Aalborg Kommune samtidig med ansøgning om byggetilladelse.

Nørresundby den 9. august 2022

Nils Nørgaard

Miljøsagsbehandler

2 Beskrivelse af projektet og vilkårsliste

2.1 Beskrivelse af projektet

Godkendelsen omfatter det samlede husdyrbrug, som består af et svinehold.

Det samlede produktionsareal udvides fra 4.250 m² til 18.046 m². Husdyrbruget ejes af Striben Agro ApS.

I forbindelse med godkendelsen udvides produktionsarealet ved opførelse af en sostald, en klimastald samt en drægtighedsstald ved tilbygning til den eksisterende sostald. Der sker ingen ændringer i den eksisterende stald.

Sammen med udvidelsen opføres fire nye gyllebeholdere.

Godkendelsen gælder kun for det ansøgte og med de vilkår som fremgår af godkendelsen. Der må herefter ikke ske udvidelse eller ændring i husdyrbruget, før ændringen er anmeldt og godkendt af Aalborg Kommune.

Husdyrbruget skal til enhver tid leve op til gældende regler i love og bekendtgørelser – også selvom disse regler eventuelt måtte være skærpede i forhold til denne godkendelse.

2.2 Begrundelse for de stillede vilkår

De stillede vilkår om anlæggets beliggenhed, indretning og anvendelse sikrer, at de beregninger og vurderinger, som ligger til grund for denne godkendelse er overholdt.

Det er i miljøkonsekvensrapporten forudsat, at der etableres gyllekøling i sostald 2 for at overholde ammoniakreduktionskravet. Effekten af gyllekølingen er sat til 20 % reduktion, og det er oplyst, at den årlige driftstid på anlægget er 8760 timer (døgndrift hele året). Før de nye stalde tages i brug, skal det nøjagtige areal af gyllekummer opmåles, for at der kan fastsættes vilkår til gyllekølingsanlæggets drift.

Det er i ansøgningen angivet, at de nye gyllebeholdere og den eksisterende beholder skal have etableret teltoverdækning. Der stilles derfor vilkår herom.

Da gyllebeholderne ikke ligger i tilknytning til bygningsmassen, stilles der vilkår om etablering skærmende beplantning og at beholderne skal fjernes, når de ikke længere er i brug.

Vilkårene om bortskaffelse af affald sikrer, at der altid er fokus på sortering og genanvendelse af affald og at de miljømæssige krav til affaldshåndtering er opfyldt.

Vilkårene vedr. opbevaring af kemikalier og olie, sikrer, at oplag og håndtering af affald, råvarer og hjælpestoffer ikke vil påvirke miljøet.

Husdyrbrugets Beredskabsplan beskriver, hvilke forholdsregler der skal tages, hvis der, trods foranstaltningerne, alligevel sker et uheld med risiko for forurening af jord, grund- eller overfladevand.

Der stilles vilkår som sikrer, at der ikke opstår problemer i forhold til fluer eller rotter på husdyrbruget.

2.3 Vilårsliste

Som forudsætning for godkendelse stilles følgende vilkår for driften på Aslundvej 126:

Generelle forhold

1. Godkendelsen omfatter husdyrbruget på adressen Aslundvej 126, 9310 Vodskov.
2. Husdyrbruget skal placeres, indrettes og drives i overensstemmelse med de oplysninger, der fremgår af ansøgningsmaterialet og med de ændringer, der fremgår af godkendelsens vilkår.
3. Der skal til enhver tid forefindes et eksemplar af denne miljøtilladelse på husdyrbruget. De vilkår, der vedrører driften, skal være kendt af de ansatte, der er beskæftiget med den pågældende del af driften.
4. Ændringer i ejerforhold (eller hvem der har ansvar for driften) skal meddeles til kommunen.

Anlæggets beliggenhed, indretning og anvendelse mm.

5. Stalde og staldafsnit skal indrettes og anvendes som anført i skemaet nedenfor. Stalde og produktionsarealer skal placeres, som det fremgår af situationsplanen miljøkonsekvensrapporten (bilag 1).

Staldnavn	Staldstørrelse (m ²)	Ventilation	Kildehøjde	Produktion	Antal måneder udegående	Produktionsareal (m ²)
Ansøgt drift						
Sostald 1	5828	Mekanisk ventilation	6 m	(#452240) Slagtesvin. Drænet gulv + spalter (33 %/ 67%)	0	271
				(#444994) Søer, diegivende. Kassestier, delvis spaltegulv	0	1589
				(#444993) Søer, golde og drægtige. Løsgående, delvis spaltegulv	0	1723
				(#444992) Søer, golde og drægtige. Løsgående, delvis spaltegulv	0	667
Drægtighedsstald	874	Mekanisk ventilation	6 m	(#445000) Søer, golde og drægtige. Løsgående, delvis spaltegulv	0	805
Sostald 2	8323	Mekanisk ventilation	6 m	(#445003) Slagtesvin. Delvis spaltegulv, 25 - 49 % fast gulv	0	1601
				(#445002) Søer, golde og drægtige. Løsgående, delvis spaltegulv	0	2644
				(#445001) Søer, diegivende. Kassestier, delvis spaltegulv	0	2410
Klimastald	7755	Mekanisk ventilation	6 m	(#445004) Smågrise. Toklimastald, delvis spaltegulv	0	6336
Sum						18046

6. Der skal til enhver tid kunne fremvises dokumentation, der kan vise sammenhæng mellem dyrehold og godkendt produktionsareal jf. ovenstående skema.
7. Den ny sostald skal have et grundplan på ca. 203 x 40,5 m.
8. Den ny smågrise-stald skal have et grundplan ca. 165 x 47 m.
9. Tilbygningen til eksisterende stald skal have et grundplan på ca. 27 x 37 m.
10. Facader og tag skal beklædes med ikke-reflekterende materiale i samme farve og materialer som det eksisterende byggeri. Staldene skal placeres som det fremgår af situationsplanen og have samme højde som den eksisterende stald.

Gyllebeholdere og håndtering af gylle

11. Gødningsopbevaringsanlæg skal indrettes og anvendes som anført i skemaet og placeres som det fremgår af bilag xx:

Anlæg	Byggeår	Kapacitet/størrelse	Overfladeareal	Overdækning	Højde over terræn med overdækning
Gyllebeholder 1	2006	5000 m ³	1050 m ²	Telt	Ca. 9 m
Gyllebeholder 2	ny	5000 m ³	1050 m ²	Telt	Ca. 9 m
Gyllebeholder 3	ny	5000 m ³	1050 m ²	Telt	Ca. 9 m
Gyllebeholder 4	ny	5000 m ³	1050 m ²	Telt	Ca. 9 m
Gyllebeholder 5	ny	5000 m ³	1050 m ²	Telt	Ca. 9 m

12. Håndtering af gylle skal foregå under opsyn, så spild undgås.
13. Påfyldning af gylle ved gyllebeholderne skal ske med gyllevogn med påmonteret sugetårn/pumpetårn.
14. De nye gyllebeholdere skal placeres som markeret på situationsplanen, og skal opføres i overensstemmelse med de forelagte oplysninger og den beskrivelse, der fremgår af denne godkendelse (minimum 30 m fra skel).
15. De nye gyllebeholdere skal opføres med teltoverdækning med indvendigt skørt.
16. Hvis gyllebeholderene ikke længere anvendes til formålet, skal de umiddelbart, eller senest inden et år fjernes. Dette skal meddeles tilsynsmyndigheden.
17. Der skal etableres et øst-vest gående beplantningsbælte nord for den nordligst gyllebeholder. Beplantningen skal strække sig ca. 80 m fra det østlige skel mod det nordlige hjørne af sostald 2. Der skal etableres en beplantning, som i løbet af 4-5 år giver en vedvarende, effektiv afskærmning. Beplantningsbæltet skal bestå af min. 3 rækker træarter og buske, der er naturligt hjemmehørende i området, og være plantet senest ét år efter gyllebeholderene er opført. Beplantningsbæltet skal stedse vedligeholdes og efterplantes i fornødent omfang. Beplantningen skal være tæt og kunne opnå en højde på minimum 8 meter.
18. Påfyldning af gylle ved gyllebeholderen skal ske med gyllevogn med påmonteret sugetårn/pumpetårn.

Gyllekøling indretning og drift

19. Når staldene er færdigbyggede, skal det præcise areal af gyllekummer fastslås, så der kan fastlægges endelige vilkår til gyllekølingsanlæggets drift. Jf. vilkår 21 - 23.
20. Før der sættes dyr i staldene, skal Aalborg Kommune kontaktes, og der skal aftales en besigtigelse, med det formål at fastslå arealet af gyllekummerne.
21. Gyllekanalerne i staldafsnit _____ - i alt _____ m² - skal forsynes med køleslanger, der forbindes med en varmepumpe.
22. Varmepumpen skal levere en årlig køleydelse på mindst _____ W/m².
23. Varmepumpen skal være forsynet med en timetæller til dokumentation af årlig driftstid. Den årlige driftstid skal være mindst _____ timer.

24. Gyllekølingsanlægget skal være forsynet med et trykovervågningssystem, en alarm samt en sikkerhedsanordning, der i tilfælde af lækage stopper gyllekølingsanlægget. Gyllekølingsanlægget må ikke kunne genstarte automatisk.
25. Vedligeholdelse af gyllekølingsanlægget skal ske i overensstemmelse med producentens vejledning. Vejledningen skal opbevares på husdyrbruget.
26. Ved udskiftning af varmepumpen, skal dokumentation for køleeffekt på gyllekøleanlæg indsendes til tilsynsmyndigheden før anlægget tages i drift.

Egenkontrol

27. Der skal indgås en skriftlig aftale med en godkendt montør med VPO certifikat eller tilsvarende certificering om kontrol og service af gyllekølingsanlægget mindst én gang årligt. Den årlige kontrol skal som minimum bestå af følgende: - afprøvning og funktionssikring af trykovervågningssystemet, alarmerne samt sikkerhedsanordningen, kontrol af kølekredsens ydelse, aflæsning og registrering af driftstimer.
28. Enhver form for driftsstop skal noteres i logbog med angivelse af årsag og varighed. Tilsynsmyndigheden skal underrettes ved driftsstop, der har en varighed på mere end 7 dage.
29. Registreringen fra logbogen, den skriftlige kontrolaftale, de årlige kontrolrapporter samt øvrige servicereporter, skal opbevares på husdyrbruget i mindst fem år og forevises på tilsynsmyndighedens forlangende.

Rengøring af staldanlæg, herunder vandforbrug

30. Der skal til stadighed tilstræbes en god staldhygiejne, herunder sikres at stier og båse holdes tørre, samt at staldene og fodringsanlæg holdes rene.

Bortskaffelse af affald

31. Der skal være dokumentation for husdyrbrugets bortskaffelse af affald. Dokumentationen skal indeholde oplysninger om mængde, art og sammensætning af det producerede affald. Dokumentationen for bortskaffelse af affald skal opbevares i 5 år og forevises ved tilsyn.

Staldinventar og drift

32. Drikkevandssystemet skal drives og vedligeholdes, så spild undgås.

Opbevaring af kemikalier, olie, handelsgødning og hjælpestoffer

33. Olier og kemikalier skal opbevares i egnede, bestandige og tætte beholdere med tætslutende låg. Beholderne skal placeres på en tæt bund, så indholdet fra den største beholder kan tilbageholdes ved uheld. Oplagspladsen skal være overdækket og sikret mod påkørsel. Kemikalier til rengøring af stalde mm kan opbevares i rum med afløb til gyllesystemet.
34. Tanke til fyringsolie og motorbrændstof skal være typegodkendte og opstillet som anvist i typegodkendelsen. Tankning af motorbrændstof skal ske på en plads med tæt fast bund. Der må ikke være mulighed for afløb til jord, grundvand, overfladevand eller kloak, og der skal være mulighed for at opsamle spild. Overjordiske tanke skal sikres mod påkørsel.

Uheld og risici

35. Ved driftsuheld, hvor der opstår risiko for forurening af miljøet, er der pligt til øjeblikkeligt at anmelde dette til **Alarmcentralen, tlf.: 112** og efterfølgende straks at underrette **Aalborg Kommune, Klima og Miljø på tlf.: 99 31 31 31**.
36. Der skal forefindes en beredskabsplan på husdyrbruget, som fortæller, hvornår og hvordan der skal reageres ved uheld, som kan medføre konsekvenser for det eksterne miljø. Planen skal være tilgængelig og synlig for husdyrbrugets ansatte og øvrige, der færdes på husdyrbruget. Beredskabsplanen skal opdateres ved væsentlige ændringer. Beredskabsplanen er vedlagt som bilag.

Fluer og andre skadedyr

37. Der skal på husdyrbruget foretages effektiv fluebekæmpelse som minimum i overensstemmelse med de til enhver tid gældende retningslinjer for fluebekæmpelse.
38. Opbevaring af foder skal ske på sådan en måde, så der ikke opstår risiko for ophold af skadedyr (rotter m.v.).

Støj

39. Husdyrbrugets bidrag til støjbelastningen må ikke overstige følgende værdier målt ved nabobeboelsen eller dennes opholdsarealer:

Områdetype	Man- kl. 7-18 Lørdag kl. 7-14	Man-fre kl. 18-22 Lør kl. 14-22 Søn- og helligdag kl. 7-22	Alle dage kl. 22-7	Alle dage kl. 22-7
	Gns. værdi over referencetidsrummet	Gns. værdi over re- ferencetidsrummet	Gns. værdi over re- ferencetidsrummet	Maksimal Værdi

Det åbne land (inkl. landsbyer og landbrugsarealer)	55 dB(A)	45 dB(A)	40 dB(A)	55 dB(A)
---	----------	----------	----------	----------

Vejledning om ekstern støj fra virksomheder. Miljøstyrelsens vejledning nr. 5 af november 1984.

40. Husdyrbruget skal, for egen regning, dokumentere, at støjvilkår overholdes, hvis tilsynsmyndigheden finder det påkrævet. Kravet om dokumentation af støjforholdene kan højst fremsættes en gang årligt, medmindre den seneste kontrol viser, at støjvilkår ikke kan overholdes. Støjmålinger skal udføres som beskrevet i Miljøstyrelsens til enhver tid gældende støjvejledninger og foretages i punkter som forinden aftales med tilsynsmyndigheden. Støjmåling skal udføres af et akkrediteret firma.

Ophør

41. Ved husdyrbrugets ophør skal der udføres følgende forureningsbegrænsende foranstaltninger.
- Gyllebeholder, fortank med rørsystemer, gyllekanaler mv. skal tømmes og rengøres.
 - Staldafsnit, lader og pladser skal rengøres.
 - Olietanke tilknyttet husdyrbruget skal tømmes.
 - Fritliggende gyllebeholder skal fjernes.
 - Oplag af husdyrgødning og foder skal bortskaffes
 - Farligt affald, restkemikalier, olieaffald, medicinaffald mv. skal bortskaffes i henhold til Aalborg Kommunes affaldsregulativer.

I tilfælde af at dele af husdyrbruget anlæg fortsat skal anvendes skal kommunen kontaktes til vurdering af omfanget af ovenstående foranstaltninger.

3 Bæredygtighed

Husdyrbrugloven har bl.a. til formål at værne om natur og miljø, så samfundsudviklingen kan ske på et bæredygtigt grundlag i respekt for menneskers livsvilkår og for bevarelse af dyre- og plantelivet.

Husdyrbruget på Aslundvej 126 arbejder allerede med bæredygtighed. Der er bl.a. indført følgende tiltag:

- Træpillefyr som primær varmekilde
- Styring af gulvvarme hos smågrise
- Løbende udskiftning til LED-belysning
- Tænd/sluk lamper udendørs og timer på lys i løbestalden
- Indstillelige varmelamper efter varmebehov
- Frekvensstyret ventilation
- Reduceret jordbehandling og pløjefri dyrkning
- Der etableres gyllekøling i en af de nye stalde.

Aalborg Kommune opfordrer generelt og i forbindelse med bygge- og anlægsarbejder dig og eventuelle andre bygherrer, entreprenører og leverandører til at bruge produkter og materialer, der er produceret på en bæredygtig måde, og bruge maskiner mv., som er energi- og miljørigtige. Du kan evt. få inspiration i Aalborg Kommunes Bæredygtighedsmanual, som du kan finde her <http://www.aalborg.dk/miljoe-energi-og-natur/baeredygtighedsmanual>.

Du opfordres til at købe produkter, hvor miljøparametre vægtes på lige fod med kvalitet og pris.

Aalborg Kommune opfordrer dig til at bruge bæredygtige materialer og til at have fokus på en bæredygtig produktion. Udover at minimere vand, el og varmemeforbruget er det en god ide også at have fokus på de råvarer, der indgår i produktionen eller i egne produkter. Der kan fx bruges genanvendelige materialer, være fokus på levetiden for produktet, eller på adskillelse af produktet, så de enkelte dele nemmere kan genbruges. Herudover opfordres du til at have fokus på at minimere emballagen, minimere forbruget af kemikalier og reducere transporten.

Ved at reducere energiforbruget og brugen af fossile brændsler vil bidraget til klimaforandringerne fra CO₂-udledningen reduceres. Husdyrbruget kan vælge maskiner m.v. med et lavt energiforbrug, udskifte belysningen med LED-pærer, opsætte tænd-sluk-ure eller isolere bygningerne. Endvidere kan husdyrbruget vælge at anvende vedvarende energi såsom energi fra solen, vindmøller, jordvarme eller varmepumper.

Affald er en ressource, som skal udnyttes. I stedet for deponering eller forbrænding kan affald fx bruges til erstatning for en råvare. Derfor er det helt centralt, at husdyrbrugets affald sorteres, så det kan genanvendes. Pap/papir, metal og plast kan fx genanvendes direkte. Haveaffald kan omdannes til kompost, mens andre affaldstyper såsom spildolie skal gennemgå en rensning, før det kan genanvendes. Det kan også være, at der er en affaldsart på dit husdyrbrug, som anses for en ressource for en anden virksomhed.

Ved at kortlægge affaldsstrømme på husdyrbruget kan det vise sig, at råvareforbruget kan optimeres. Det kan også være, at emballagen giver så meget affald, at husdyrbruget med fordel kan tage kontakt til producenten for en anden emballering.

Ved at anvende bæredygtige materialer fx certificeret træ eller vælge det mindst miljøbelastende vaskemiddel eller anden råvare kan husdyrbruget hjælpe miljøet. Det kan også være,

at regnvand kan anvendes i en del af produktionen, eller at vand og andre materialer kan recirkuleres i produktionen.

En af de store udfordringer i verden er tab af biologisk mangfoldighed. Husdyrbruget kan bidrage til en forøget biologisk mangfoldighed på stedet fx ved at anvende regnvandet til en sø eller ved at lave insektvolde eller naturstriber i marken.

4 Bilagsliste

Bilag 1: Miljøkonsekvensrapport

Bilag 2: Situationsplan

Bilag 3: Kort over sostald 2

Bilag 4: Kort over smågrisestald

Bilag 5: Billeder af gulvtyper

Bilag 6: Kort over nærmeste naboer

Bilag 7: Kort over nærmeste naturpunkter

Bilag 8: Afløbsplan

Bilag 9: Intern transport

Bilag 10: Beredskabsplan

Bilag 11: Sikring af gylle

Bilag 12: Miljøledelse

Bilag 13: Vejledning i sortering af affald

Ansøgning om miljøgodkendelse for

svineproduktionen

Aslundvej 126

9310 Vodskov

A. Oplysninger om ejer og ejerforhold

Husdyrbrugets adresse	Aslundvej 126
CVR-nummer	42256331
CHR-nummer	112664
Kommune	Aalborg Kommune
Ejendomsnummer	8510616705
Matrikel-nr.	49p, Hjallerup Fjerding, Hjallerup.
Ansøger og ejer	Striben Agro ApS Civagaardsvej 1 9330 Dronninglund Mobil: 40302092 Mail: fkj@civagaard.dk
Kontaktperson på miljø sagen:	Samme som ejer
Andre husdyrbrug drevet af ansøger	Stribenvej 40 Gl. Lyngdrupvej 9
Biaktiviteter	Ingen
Ansøgningsskema	228802
Repræsentant	Miljø & Natur Landbrugsrådgivning Byrumvej 30, 9940 Læsø CVR 25914562 Jakob Altenborg jakob@miljoeognatur.dk, mobil 26259791

Forord

Miljøkonsekvensrapport

Denne rapport beskriver de miljømæssige konsekvenser ved det ansøgte projekt på Aslundvej 126. Det ansøgte omfatter dyrehold i eksisterende stalde, samt etablering af ny sostald på 8323 m², ny klimastald på 7755 m², tilbygning til eksisterende stald på 874 m² samt fire nye gyllebeholdere på hver 1050 m².

Rapporten er en miljøkonsekvensrapport. Rapporten behandler de potentielle væsentlige miljøpåvirkninger.

Rapporten indeholder en beskrivelse og vurdering af den sandsynlige væsentlige indvirkning på miljøet, som det ansøgte vurderes at medføre. Rapporten danner grundlaget for kommunens afgørelse om miljøgodkendelse for ejendommen.

Ikke teknisk resumé

Ansøger (ejer) søger om den fleksibilitet, der ligger i at komme over på stipladsmodellen på Aslundvej 126, 9310 Vodskov. I samme forbindelse vil produktionsarealet blive udvidet med en ny sostald på 8323 m², ny klimastald på 7755 m², tilbygning til eksisterende stald på 874 m² samt 4 nye gyllebeholdere på hver 1050 m².

Fleksibiliteten ved den nye godkendelsesordning består i at det er valgfrit hvor mange dyr der produceres og til hvilken vægt de produceres, så længe at produktionen overholder dyrevelfærdsreglerne.

Ejendommen er beliggende i landzonen, ca. 4,7 km nord for V. Hassing som er den nærmeste byzone i området. Der er ca. 4,3 km til nærmeste samlede bebyggelse. Nærmeste nabo ligger i en afstand af ca. 1,5 km.

Lugtemissionerne i forhold til enkelt bolig, samlet bebyggelse og byzone er overholdt.

Der er i godkendelsen beskrevet forhold som støv, skadedyr, affald, lys og indkørselsforhold og hvorledes man vil sikre, at det ikke giver problemer i forhold til omkringboende. Der er tale om udvidelse af produktionen i forhold til den nuværende produktion, men i forhold til de hensyn der tages i forhold til naboer og miljø, skønnes det ikke at give anledning til øgede gener for omkringboende.

Fleksibiliteten giver mulighed for at kunne udnytte staldanlægget optimalt, og producere det antal grise anlægget giver mulighed for.

Beregningerne er foretaget, så der tages højde for de værst tænkelige emissioner af ammoniak og lugt ved evt. ændringer i staldene. For husdyrbruget er der krav om at anvende den bedst tilgængelige teknik i forhold til at begrænse ammoniakfordampningen. Dette er i lovgivningen omsat til et bestemt krav til mængden af ammoniak, der må komme fra husdyrbruget. I forbindelse med godkendelsen bliver gylletankene overdækket og der etableres gyllekøling i den nye sostald for at reducere ammoniakudledningen.

Beregningerne viser, at hverken natur beskyttet efter danske nationale regler eller efter EU-regler, vil modtage mere ammoniak end de grænser, der er sat herfor i lovgivningen. Grænserne er langt fra nået.

A. Oplysninger om ejer og ejerforhold	2
Forord	3
Ikke teknisk resumé	4
B. Oplysninger om husdyrbruget og det ansøgte	7
Tidligere godkendelser	7
Biaktiviteter	7
B.1 Indretning og drift af anlæg mm.	7
Opbevaring og håndtering af husdyrgødning.....	7
B.2 Anlægsarbejder, bygningsændringer mm.	8
B.3 Forhold til andre husdyrbrug	8
B.4 Beliggenhed og omgivelser.....	9
Landskabs og planmæssige forhold	10
B.5 Ammoniakemission.....	12
Natur	12
B.6 Lugtemission	15
B.7 Emissioner og genepåvirkninger.....	16
Støj	16
Rystelser	16
Lys	17
Fluer og skadedyr	18
Støv	18
Transport.....	18
Egenkontrol.....	20
Risici og håndtering.....	20
B.8 Affaldsproduktion og ressourceforbrug	21
Fast affald	22
Døde dyr	23
Spildevandsmængde.....	23
Energiforbrug	24
Vandforbrug	24
Reststoffer.....	25
Foder	25
B.9 Valg af BAT	26
B.10 Grænseoverskridende virkninger	26
IE-husdyrbrug	26
C.1 Foranstaltninger ved ophør.....	27
C.2 Anvendelse af BAT råvarer, energi, vand og management.....	27
Management	27
BAT energi.....	28

BAT vand	29
BAT – råvarer.....	29
Samlet BAT-vurdering.....	30
C.3 Ikke teknisk resume af væsentlige alternativer	30
Miljøkonsekvensrapport	31
E.1-a Udformning, dimensioner mm.....	31
E.1-b Forventede indvirkning på miljøet.....	31
Vandmiljø	32
Natur	32
Naboer/lugt	32
E.1-c Risiko for ulykker mm.	32
Risici og håndtering.....	32
Beskrivelse af risikominimering	33
E.1-d Væsentlige alternativer	34
E.2 Ikke teknisk resume	34
E.3 Kompetente ekspert.....	34
F.1-a Husdyrbrugets placering	34
F.1-b Fysiske karakteristika	34
F.1-c Energibehov og forbrug.....	34
F.1-d Reststoffer og emissioner	34
F.2 Rimelige alternativer	35
F.3 Referencescenarie.....	35
F.4	35
F.5-a Anlæggelse og tilstedeværelse af husdyrbruget	36
F.5-b Brugen af naturressourcer	36
F.5-c Emission af forurenende stoffer	36
F.5-d Faren for sundhed, kulturarv og miljø.....	37
F.5-e Kumulation.....	37
F.5-f Indvirkning på klimaet	37
F.5-g Anvendte teknologier	37
F.6 Metoder eller beviser	37
F.7 Påtænkte foranstaltninger	37
F.8 Større ulykker og katastrofer	37
F.9 Ikke teknisk resume	38
F.10 Referenceliste.....	38

B. Oplysninger om husdyrbruget og det ansøgte

Tidligere godkendelser

Tillæg til Miljøgodkendelse 2015

Biaktiviteter

Ingen

B.1 Indretning og drift af anlæg mm.

Der er tale om en ejendom med søer og smågrise. Produktionsarealet udgør samlet 18046 m² nettoareal til grise. Alle stalde til grise er indrettet med delvise spaltegulve.

De enkelte staldafsnit er opdelt og opmålt efter om afsnittet er adskilt forureningsmæssigt fra andre afsnit. Herefter er anvendt staldenes nettoareal. Nettoarealerne er beregnet ved at udregne størrelsen på en sti og derefter beregne det samlede stiareal. Denne metode vurderes at give det mest korrekte nettoareal.

Nedenstående skema viser nettoarealet.

Stald navn	Dyretype og staldsystem	Sti størrelse m ²	Sti antal	Areal ansøgt (m ²)	Areal Nudrift (m ²)	Areal 8-årsdrift (m ²)
Sostald 1	Søer – fare Delvist spaltegulv			1589	1589	1589
Sostald 1	Søer Delvist spaltegulv			2390	2390	2390
Sostald 1	Polte Drænet gulv			271	271	271
Sostald 2	Søer - fare Delvist spaltegulv	4,67 4,46	264 264	1233 1177	-	-
Sostald 2	Søer - løsgående Delvist spaltegulv	439 222	4 4	1755 889	-	-
Sostald 2	Polte Delvist spaltegulv	114	14	1601	-	-
Drægtighedsstald	Søer Delvist spaltegulv	134	6	805	-	-
Klimastald	Smågrise Delvist spaltegulv	9,9	640	6336	-	-

Opbevaring og håndtering af husdyrgødning

Gyllebeholder er etableret således at bund og vægge er tætte, og den kan modstå mekaniske, termiske og kemiske påvirkninger. Gyllebeholdere tømmes regelmæssigt af hensyn til

vedligeholdelse og inspektion. Eksisterende gyllebeholder overdækkes i forbindelse med udnyttelsen af godkendelsen og alle nye gyllebeholder overdækkes ligeledes.

Gyllevognene vil fyldes med sugestuds. Herved elimineres mulighederne for gyllespild i forbindelse med pumpefejl og påfyldning af gyllevogn. Anvendelse af sugestuds betragtes som den mest miljøforsvarlige måde at fylde gyllevognen.

Samlet vurderes gylleopbevaringen at leve op til BAT

Der er en samlet opbevaringskapacitet på ejendommen på 30000 m³, som udgøres af 5 gyllebeholdere på hver 5000 m³. Hertil kommer beholder på Stribenvej 40 på 5000 m³. Det vurderes ud fra normtal 2020, at der under normale forhold produceres ca. 38.425 m³ husdyrgødning på ejendommen, og der således tilstrækkelig opbevaringskapacitet på ejendommen. Beregningen er foretaget med udgangspunkt i 3400 søer og 125.000 smågrise.

Vurdering

Samlet vurderes gylleopbevaringen og håndteringen af gylle at leve op til BAT, herunder følges generel lovgivning på området.

Ligeledes vurderes bygningerne størrelse og indretning at leve op til kravene til hold af søer.

Erhvervsmæssigt nødvendigt

Ejendommen er købt med baggrund i mulighederne for udvidelse af produktionen, idet placeringen i forhold til naboer og natur er meget fordelagtig. Udvidelsen til 3400 søer med smågrise er således en væsentlig del af virksomhedens langsigtede planlægning. Virksomheden er i drift og udvikling og en udvidelse af ejendommens produktion ses således som en naturlig og nødvendig del af driften af ejendommen, og samles vurderes det ansøgte at være erhvervsmæssigt nødvendigt for ejendommens fortsatte drift.

De nye gyllebeholdere er nødvendige, da der uden de nye gyllebeholdere mangler opbevaringskapacitet jf. vurderingen af gyllekapacitet i punkt B1. Med den nye gylle beholder har ejendommen en opbevaringskapacitet svarende til 9 måneder. Gyllebeholderen er derfor erhvervsmæssig nødvendig for at overholde kravet om minimum 9 mdr. opbevaringskapacitet og den resterende kapacitet er en bufferkapacitet.

B.2 Anlægsarbejder, bygningsændringer mm.

Der skal etableres en ny sostald på ca. 8323 m², ny klimastald på 7755 m², en tilbygning på 874 m², samt 4 nye gyllebeholdere på hver 1050 m². Der skal etableres overdækning af gyllebeholderne.

Placeringen af bebyggelse fremgår af kortmaterialet i husdyrgodkendelse.dk, samt af indsendte situationsplan.

B.3 Forhold til andre husdyrbrug

Anlægget er hverken teknisk, forureningsmæssigt eller driftsmæssigt forbundet med andre husdyrbrug.

Bedriften omfatter yderligere to ejendomme med husdyrproduktion, Stribenvej 40 og Gl. Lyngdrupvej 9. Alle ejendomme drives uafhængigt af hinanden, og der er ingen teknisk, drifts eller forureningsmæssig sammenhæng mellem ejendommene.

B.4 Beliggenhed og omgivelser

I husdyrgodkendelse.dk er angivet afstande til naboer, skel, vej mm. jf. husdyrlovens §§ 6, 7 og § 8.

Afstande § 6

Område	Afstand	Beskrivelse	Afstandskrav
Eksisterende eller ifølge kommuneplanens fremtidige byzone eller sommerhusområde	4714 m	V. Hassing	50 m
Område i landzone, der i lokalplan er udlagt til boligformål, blandet bolig og erhvervsformål eller med henblik på beboelse, institutioner, rekreative formål og lign.	4067 m	Erhvervsområde	50 m
Nabobeboelse	1299 m	Stribenvej 40	50 m

Afstande § 8

Afstandskravene er vurderet i husdyrgodkendelse.dk. Såfremt at afstandskravet ikke er overholdt vil der være en beskrivelse af hvorfor, men i de tilfælde hvor afstandskravene er overholdt vurderes det ikke at være nødvendigt med yderligere beskrivelse.

Nærmeste...	Afstand meter	Afstandskrav	Afstandskrav overholdes	Beskrivelse
Enkelt vandindvindingsanlæg	141	25 m	Ja	
Fælles vandindvindingsanlæg	3724	50 m	Ja	
Vandløb	115	15 m	Ja	
Dræn	-	15 m	Ja	
Sø	70	15 m	Ja	Klimastald
Privat fælles vej/ offentlig vej	688	15 m	Ja	

Levnedsmiddelvirksomhed	>25	25 m	Ja	
Beboelse på samme ejendom	73	15 m	Ja	
Naboskel	31	30 m	Ja	

Afstandene i § 8 er kun gældende for nye anlæg eller i forbindelse med udvidelser/ændringer, som medfører en forøget forurening.

Nærmeste sårbare natur er ligeledes angivet i husdyrgodkendelse.dk.

Afstande til nærmeste naturområder er følgende:

Naturkategori	Afstand meter	Beskrivelse	§7 afstand overholdt
Kategori 1 natur	7374	Overdrev	Ja (mindst 10 m)
Kategori 2 natur	3074	Overdrev	Ja (mindst 10 m)
Kategori 3 natur	572	Mose	-

Vurdering

Som det fremgår af ovenstående, er alle afstandskrav i husdyrgodkendelseslovens §§ 6, 7 og 8 overholdt.

Landskabs og planmæssige forhold

Ejendommen er beliggende i et landbrugsområde der i kommuneplanen er udlagt med nedenstående særlige retningslinjer. Der er i øvrigt ingen væsentlige planmæssige forhold.

Området er præget af landbrugsproduktion og naturområder, samt spredt bymæssig bebyggelse.

Anlægget er placeret inden for følgende områder og zoner:

(Kommuneplan 2017-2028)	Ja	Nej
Bevaringsværdige landskaber		x
Uforstyrrede landskaber		x
Større sammenhængende landskaber		x
Værdifulde Geologiske områder		x
Kystnærhedszonen		x
Værdifulde kulturarvsområder		x
Kulturhistorisk bevaringsværdi		x
Værdifulde landbrugsområder		x
Store husdyrbrug		x
Økologiske forbindelser	x	
Potentielle økologiske forbindelser		x
Naturbeskyttelsesområder		x
Potentielle naturbeskyttelsesområder		x
Natura2000		x
Skovrejsning uønsket	x	

Lavbundsareal		X
Kirkebyggelinjer		X
Skovbyggelinjer		X
Strand-, Sø- og Å-beskyttelseslinjer	X	
Beskyttede sten- og jorddiger		X
Klitfredning		X
Fund og fortidsminder (Totalliste med både fredede og ikke-fredede. Kun beskyttelseslinjerne indgår i KP. Selve fortidsminderne er en statslig opgave.		X

Økologiske forbindelser

Retningslinje 11.3.8

I de økologiske forbindelser, der er vist på ovenstående kort, skal planlægning og administration vedrørende arealanvendelsen og tilstanden forbedre levesteder og spredningsmuligheder for de dyr og planter, som forbindelserne skal sikre.

Redegørelse

De økologiske forbindelser skal sikre, at bestande af planter og dyr kan spredes i landskabet og udveksle tilstrækkeligt med individer og gener til at fastholde en sund udvikling. Samtidig skal forbindelserne gøre det muligt for plante- og dyrearter at komme til de nye levesteder, der skabes i landskabet. Det gælder eksempelvis nye vandhuller, vådområder, skovrejsning og læhegn. De økologiske forbindelser omfatter de nuværende værdifulde naturområder. Mellem disse er udpeget et netværk bestående af mindre naturområder og potentielle naturområder som kan forbedre størrelsen og sammenhængen i naturområderne hvorved spredningsmuligheder og naturværdierne kan forbedres. Udpegningen af økologiske forbindelser indgår i udpegningen af Grøn-blå struktur, jf. retningslinie 11.1.2, idet ønsket om at forbedre sammenhængen i naturområderne er en vigtig del af den Grøn-blå struktur.

Der er udpeget store overordnede forbindelser mellem de vigtigste naturområder, men der findes samtidig et net af små forbindelser og ledelinier over alt i landskabet fx langs markveje og små vandløb. Beskyttelsen af disse mindre landskabselementer er indeholdt i retningslinie 11.3.3.

De udpegede forbindelser kan opdeles i seks kategorier:

- Skovforbindelser (inkl. områder med skovrejsning eller mange levende hegn),
- tørbundsforbindelser (overdrev, heder, klitområder mv.),
- våde forbindelser (vandløb og deres omgivelser, moser osv.),
- strandengsforbindelser,
- vandhulsområder, hvor tætheden af vandhuller er stor og muliggør spredning, samt
- åbne områder (uden skov, hegn og lignende), der er særligt værdifulde for rastende fugle.

De økologiske forbindelser er forskellige med hensyn til naturtyper og arter, men de rummer alle en koncentration af værdifuld natur som beskyttede naturtyper og skove. I forvaltningen af de økologiske forbindelser er det vigtigt at vurdere, om en påtænkt ændring i arealanvendelsen eller tilstanden er forenelig med de naturtyper og arter, forbindelsen skal sikre. En ændring i form af fx tilplantning kan være gavnlige for en skovforbindelse, men uønsket i forbindelse med lysåbne naturarealer som enge, heder og overdrev.

Skovrejsning uønsket

Retningslinje 11.2.5

På ovenstående kort angives udpegede områder, hvor skovtilplantning er uønsket.

Redegørelse

Udpegningen af områder, hvor skovrejsning er uønsket, betyder, at der i disse områder ikke kan plantes skov. Eksisterende, lovligt anlagte skove og fredskovspligtige arealer berøres ikke af udpegningen.

Skovloven indeholder definitionen af skov, og eksempelvis læhegn er ikke omfattet af forbuddet.

Udpegningen er begrundet i ønsket om at friholde landskabelige sammenhænge, geologiske spor, natur- og kulturværdier m.v. for tilplantning. Den omfatter de internationale naturbeskyttelsesområder, fredede områder og en række kirkers og andre kulturspors omgivelser.

Indtil råstofforekomsterne er indvundet, er graveområder for råstofindvinding udpeget som områder, hvor skovrejsning er uønsket. Efter råstofindvinding overgår de til en ny status, som angivet på ovenstående kort.

Vurdering

Den nordligste gyllebeholdere er beliggende indenfor å-beskyttelseslinjen. Det er tilladt at opføre nødvendige landbrugsbygninger indenfor å-beskyttelseslinjen. Gyllebeholderne er nødvendige for driften af ejendommen og de bør placeres som ansøgt, da de alternativt vil kunne komme i vejen for yderligere udvidelser på ejendommen. Projektet vurderes at være i overensstemmelse med kommuneplanens rammer.

Samlet vurdering

Produktionen overholder alle afstandskrav.

B.5 Ammoniakemission

Den totale ammoniakemission fra ejendommen udgør 16354 kg N/år, hvilket er en stigning på 11341 kg N/år i forhold til både den tilladte drift og på 11341 kg/år i forhold 8-årsdriften.

Natur

Påvirkning af den omkringliggende natur gennem deposition af ammoniak kan i visse tilfælde medføre en væsentlig påvirkning af naturen. Der er dog opstillet en række krav og kriterier for hvornår en påvirkning er væsentlig, og bedriften overholder disse krav til alle særligt sårbare kategori 1 og 2 naturtyper i området.

Naturtyper	Fastsat beskyttelsesniveau
Kategori 1. § 7 stk. 1, nr. 1 Ammoniakfølsomme naturtyper (bilag 3 pkt. D), beliggende <i>inden</i> for Natura 2000-område og omfattet af udpegningsgrundlaget og kortlagt, samt heder og overdrev i øvrigt, som er beliggende <i>inden</i> for et Natura 2000-område og omfattet af naturbeskyttelseslovens § 3.	Max. totaldeposition (afhængig af antal husdyrbrug i nærheden* af naturområdet): 0,2 kg N/ha/år ved > 1 husdyrbrug 0,4 kg N/ha/år ved 1 husdyrbrug 0,7 kg N/ha ved 0 husdyrbrug.
Kategori 2. § 7 stk. 1, nr. 2 Ammoniakfølsomme naturtyper (bilag 3 pkt. D) beliggende <i>uden</i> for internationale naturbeskyttelses-områder: Højmoser, lobeliesøer, heder større end 10 ha samt overdrev over 2,5 ha der er omfattet af naturbeskyttelseslovens § 3.	Max. totaldeposition på 1,0 kg N/ha pr. år.

<p>Kategori 3. Heder, moser og overdrev, som er beskyttet af naturbeskyttelseslovens § 3 men som er beliggende uden for Natura 2000-områder, samt ammoniakfølsomme skove større end 0,5 ha og mere end 20 m brede.</p>	<p>Max. merdeposition på 1,0 kg N/ha pr. år. Kommunen kan tillade en merdeposition, der er større end 1,0 kg N/ha pr. år, men ikke stille krav om mindre merdeposition end 1,0 kg N/ha pr. år.</p>
---	---

*Antallet af husdyrbrug i nærheden for kategori 1-natur, opgøres som en summering af:

- 1) antallet af husdyrbrug med en emission på mere end 150 kg NH₃-N pr. år inden for 200 m,
- 2) antallet af husdyrbrug med en emission på mere end 450 kg NH₃-N pr. år inden for 200-300 m,
- 3) antallet af husdyrbrug med en emission på mere end 750 kg NH₃-N pr. år inden for 300-500 m,
- 4) antallet af husdyrbrug med en emission på mere end 1.500 kg NH₃-N pr. år inden for 500-1.000 m, og
- 5) antallet af husdyrbrug med en emission på mere end 5.000 kg NH₃-N pr. år inden for 1.000-2.500 m.

Nedenstående skema viser depositionen til de forskellige naturkategorier som totaldeposition (kategori 1 og 2 natur) og som merdeposition (kategori 3 natur). Såfremt bekendtgørelsens afskæringskriterier som angivet i skemaet ovenfor ikke er overholdt vil det enkelte punkt efterfølgende blive beskrevet yderligere og vurderet. Er kriterierne overholdt vil der ikke blive foretaget yderligere vurderinger.

Naturkategori	Kumulation	Totaldeposition Kg N/ha/år	Merdeposition Kg N/ha/år	Vurdering
Kategori 1 natur	0	0,0	-	Nærmeste kategori 1 natur ligger over 7000 m væk. Produktionen medfører deposition i området på 0,0 kg N/ha/år og bekendtgørelsens krav til totaldeposition til kategori 1 natur overholdes. Det vurderes at produktionen ikke medfører en væsentlig påvirkning af området. Kumulation er ligeledes vurderet.
Kategori 2 natur		0,1	-	Nærmeste kategori 2 natur ligger ca. 3 km væk. Bekendtgørelsens krav til totaldeposition til kategori 2 natur overholdes. Det vurderes at produktionen ikke medfører en væsentlig påvirkning af området.
Kategori 3 natur		Op til 1,7	Op til 1,2	Nærmeste kategori 3 natur ligger øst for ejendommen i form af en mose. Merdepositionen set i forhold til 8 års driften udgør op til 1,2 kg N/ha/år, og bekendtgørelsens afskæringskriterier for kategori 3 natur er dermed ikke overholdt.

Kategori 3 natur

Merdepositionen til mose 2 og mose 5 udgør 1,2 og 1,1 kg N/ha/år, og overskrider dermed bekendtgørelses afskæringskriterier i forhold til merdeposition til kategori 3 natur. Fælles for begge områder er at de umiddelbart mest har karakter af skov, og især mose 5 er af minimal størrelse – ca. 0,5 ha – og beliggende i et større dyrket område. Mosen må derfor vurderes at modtage en ikke uvæsentlig påvirkning med kvælstof fra de omkringliggende marker. Begge moser vurderes at tilhøre kategorien rigkær med en tålegrænse på 15-25 kg N/ha/år. Baggrundsbelastningen for området er 12,5 kg N/ha/år (kilde Danmarks Miljøportal). Dermed vil den laveste del af tålegrænsen være overskredet med 0,2 kg N/ha/år ift. Mose 5 og Mose 2. Tålegrænsen vurderes udfra luftfoto at være højere for de to moser. Der vurderes derfor at en merdeposition på 1,1 og 1,2 kg N/ha/år ikke vil medføre en væsentlig ændringen af tilstanden i moserne.

Beskyttede arter

Dyr og planter omfattet af bilag IV kan have levested, fødesøgningsområde eller sporadisk opholdssted på eller omkring bedriften og bedriftens arealer. På baggrund af Faglig Rapport nr. 635, 2007 "Håndbog om dyrearter på habitatdirektivets bilag IV" fra Danmarks Miljøundersøgelser, samt Videnskabelig Rapport nr. 50, 2013 "Overvågning af arter 2004-2011" fra Nationalt Center for Miljø og Energi, vurderes det at følgende bilag IV-arter kan have levested, fødesøgningsområde eller sporadisk opholdssted på eller omkring bedriften og udbringningsarealerne.

Navn	Registreret forekomst	Udbredelsesområde
Odder	X	X
Markfirben		X
Stor vandsalamander		X
Spidssnudet frø	X	X
Løgfrø	X	
Grøn mosaikguldsmed	X	
Arter af flagermus		X
Ulv		X

Arter der kan have levested, fødesøgningsområde eller sporadisk opholdssted omkring anlægget.

Den nærmeste sø hvor der er fundet for bilag IV-arter (spidssnudet frø) ligger i en afstand af ca. 950 m øst for anlægget. Produktionen påvirker området totalt med 0,8 kg N/ha/år. Merdepositionen er beregnet til 0,5 kg N/ha/år.

For de øvrige arter gælder at odder er registreret i området omkring Gerå og løgfrø og grøn mosaikguldsmed på lokaliteter længere væk end den nærmeste sø. Fælles for alle lokaliteter er at merdepositionen er væsentlig under 1,0 kg N/ha/år, jf. oplysninger på Naturdata gennem Danmarks miljøportal.

Danmark har jf. Biodiversitetskonventionen forpligtet sig til at standse tabet af biologisk mangfoldighed. Arter, som er forsvundet fra Danmark eller truet af udryddelse er registreret som sådan på Den danske Rødliste.

Vurdering

Ejendommen overholder ikke alle afskæringskriterier i bekendtgørelsen ift. Kategori 3 natur. Kategori 3 naturen er vurderet særskilt og det er vurderet at udvidelse ikke vil medføre en væsentlig påvirkning af naturområderne og jf. forarbejderne til udarbejdelse af afskæringskriterier, at produktionen ikke medfører en påvirkning af den omkringliggende natur.

Ligeledes gælder at det er vurderet at produktionen ikke vil medføre en påvirkning af beskyttede arter. Der er ingen eller minimal påvirkning af de registrerede leveområder for bilag IV arter. Derfor vurderes tilstedeværelsen af bilag IV arter omkring ejendommen at være foreneligt med den

produktion der er på ejendommen og det forhold at der gives en tilladelse på ejendommen vil ikke medføre en øget påvirkning af arterne.

B.6 Lugtemission

Enhver husdyrproduktion giver anledning til lugt inden for de nærmeste omgivelser. Hvor stort et område der påvirkes af lugt, afhænger af hvor stort produktionsareal der er på ejendommen og hvilken type dyr der er tale om. Desuden spiller vindretning, terræn- og beplantningsforhold ind. Lugt stammer primært fra stalden. Desuden kan lugt forekomme i forbindelse med arbejde med husdyrgødning og udbringning heraf.

Lugtemissionen i nudrift og ansøgt drift er beregnet i IT-ansøgningssystemet www.husdyrgodkendelse.dk. og er angivet i skemaet herunder:

	Lugt (LE/s)	Lugt (OU/s)	Faktisk lugt (LE/s)	Faktisk lugt (OU/s)
Nudrift	25171	57314	25171	57314
Ansøgt drift	148287	296579	148287	296579
Forskel	124116	239265	124116	239265

Som angivet i tabellen er der en stigning af lugt fra produktionen i forbindelse med godkendelsen.

Lugtemission i Odour Units (OU) beregnes med OML-modellen og i Lugt Enheder (LE) med FMK-modellen. Begge modeller beregner spredningen af lugtemissionen fra husdyrbruget på grundlag af produktionsarealets størrelse og lugtemissionsfaktorerne for den eller de pågældende dyretyper og staldsystemer fastsat i hhv. OU og LE, jf. husdyrgodkendelsesbekendtgørelsens bilag 3, B. Faktisk lugt er den beregnede lugtafgivelse til omgivelserne, efter at eventuelle teknologier til reduktion af lugtemission er inkluderet i beregningerne.

Der er ligeledes foretaget beregninger af lugtpåvirkningen til husdyrbrugets nærmeste naboer i www.husdyrgodkendelse.dk. Den beregnede geneafstand for områdetyperne nabobeboelse, byzone og samlet bebyggelse fremgår af nedenstående tabel:

Bebyggelse	Kumulation Antal	Model	Korrigeret geneafstand (m)	Vægtet afstand til bebyggelse (m)	Genekriterie overholdt
Lyngdrupvej 75 (enkelt bolig)	0	Ny	844	1449	Ja
Hølundvej 38 (samlet bebyggelse)	0	Ny	1382	4353	Ja
V. Hassing (byzone)	0	Ny	1878	4798	Ja

Kumulation

I forhold til naboer gælder ligeledes et kumulationsprincip, hvor kravene skærpes såfremt der ligger andre produktioner med en ammoniakemission over 750 kg indenfor en afstand af 100 meter fra enkeltliggende naboer eller 300 meter fra samlet bebyggelse eller byzone.

Der ligger ikke andre produktioner indenfor kumulationsafstandene.

Boligerne på ejendomme med landbrugspligt er ikke omfattet af det generelle beskyttelsesniveau. Dette samme gælder boliger ejet af ansøger.

Vurdering

Produktionen overholder bekendtgørelsens lugtgenekrav, og dermed vil der ikke være en belastning af området udover hvad der kan accepteres.

B.7 Emissioner og genepåvirkninger

Støj

Beskrivelse af støjkloder

Der kan forekomme støjkloder fra:

- Foderanlæg
- Ventilation
- Transport til og fra ejendommen
- Periodevis støj i forbindelse med markdrift

Driftsperiode for støjkloder

Det tilstræbes, at støjende aktiviteter afholdes i tidsrummet 7-18. Dog med undtagelse af den periodevis markdrift, hvor virksomheden er afhængig af vejret.

Der anvendes færdigblandet tørfoder og der er fodres 4 gange om dagen.

Foder leveres til foderladen hvor også kompressor mm. er placeret. Mølleriet er placeret indendørs og er derfor afskærmet fra omgivelserne, så støjen dæmpes mest muligt.

Ventilationen er stort set altid i drift, da det er nødvendigt i forhold til indeklimaet i staldene. Ventilationen renholdes for både at reducere elforbruget og for at reducere støj.

For så vidt angår støj fra landbrugsmaskiner vil der dagligt forekomme kørsel, samt jævnlig transporter med lastbil. Herudover vil der forekomme sæsonbetonet kørsel ved gylleudbringning og markarbejde.

Tiltag mod støjkloder

Støj søges generelt dæmpet ved valg af støjsvag teknologi og afskærmning. Endvidere søges al unødigt tomgangskørsel undgået.

Vurdering

Det vurderes at ejendommens samlede støjbidrag, angivet som det ækvivalente, korrigerede støjniveau i dB(A) i punkter 1,5 m over terræn, målt eller beregnet ved nærmeste beboelses opholdsareal, ikke overskrider Miljøstyrelsens vejledende grænseværdier for støj, og den ansøgte drift af ejendommen kan ske uden væsentlig gene for omkringboende.

Rystelser

Virksomhedens bidrag til niveauet for vibrationsniveauet (dB re 10⁻⁶ m/s²) målt som det maksimale KB-vægtede accelerationsniveau med tidsvægtning S må ikke overstige værdierne i Lavfrekvent støj, infralyd og vibrationer i eksternt miljø Orientering fra Miljøstyrelsen, nr. 9 1997,

Anvendelse	Tidpunkt	Vægtet accelerationsniveau L _{aw} i dB
Boliger i boligområder (hele døgnet)	Hele døgnet	75
Boliger i blandet bolig/erhvervsområde	18-7	75

Børneinstitutioner og lignende	I åbningstiden	75
Boliger i blandet bolig/erhvervsområde	7-18	80
Kontorer, undervisningslokaler og lignende	Hele døgnet	80
Erhvervsbebyggelse	Hele døgnet	85
Kontorer og tilsvarende lokaler i erhvervsbebyggelse, hvor der foregår følsomme aktiviteter	Hele døgnet	80

Anvendelse	Tidspunkt	A-vægtet lydtryksniveau (10-160 Hz), dB	G-vægtet lydtryksniveau dB
Beboelsesrum, herunder børneinstitutioner og lignende	18-7	20	85
	7-18	25	85
Kontorer, undervisningslokaler, og lignende støjfølsomme rum	Hele døgnet	30	85
Erhvervsbebyggelse	Hele døgnet	35	90

Brug af maskiner i landbruget kan i nogle tilfælde give anledning til vibrationsgener. Dette vil typisk være rystelser maskinføreren udsættes for, fremfor rystelser der giver gener for det omgivende miljø. Denne type rystelser er en arbejdsmiljøfaktor og vurderingen af dette forhold indgår i arbejdspladsvurderingen (APV) og behandles ikke nærmere her.

Vurdering

I forbindelse med transporter kan der muligvis være vibrationer fra køretøjerne. Dette vil dog ikke være i et omfang der overstiger, hvad der almindeligvis må forventes fra kørsler på landets veje. Der er ikke nabobeboelser beliggende umiddelbart op til veje eller indkørsler til ejendommen. Rystelser fra ejendommen eller transporter i forbindelse med driften af denne forventes derfor ikke at give gener for omgivelserne, og det vurderes at grænseværdierne overholdes til alle områder nævnt i ovenstående tabeller.

Lys

Lysforhold

Belysning af anlæg: Der vil være et vist lysudfald fra bygningernes vinduer, samt fra udendørsbelysning ved udleveringsrampe og ved foderindlevering.

Lyset i staldene er tændt i forbindelse med fodring af grisene og ophold i staldene.

Forurenings- og genebegrænsende foranstaltninger

Lyset vil udelukkende være tændt på det niveau som enten er foreskrevet af anden lovgivning eller i det omfang det er nødvendigt i forbindelse med ophold i staldene.

Udendørsbelysning vil være tilkoblet bevægelsessensorer eller automatisk slukning.

Vurdering

Det ansøgte projekt vil medføre mere belysning end i nudriften. Der vil dog udelukkende anvendes lys i de perioder hvor lysforholdene betyder at det er nødvendigt at have lys tændt, og der vil

udelukkende være tale om udstråling fra bygningers vinduer. Det forventes derfor ikke, at ejendommens belysning vil påvirke omgivelserne i negativ retning.

Fluer og skadedyr

Skadedyr

Generel bekæmpelse af skadedyr

Bekæmpelse af skadedyr foretages efter Aarhus Universitet, Institut for Agroøkologi fastsatte retningslinjer.

Fluegener

Kemisk fluebekæmpelse foretages efter Aarhus Universitet, Institut for Agroøkologi.

Rottebekæmpelse

Bekæmpelse af rotter foretages efter Aarhus Universitet, Institut for Agroøkologi retningslinjer. Desuden følges de forbyggende foranstaltninger, som er fastlagt i Bekendtgørelse om bekæmpelse af rotter mv.

Vurdering

Det vurderes, at der med ovenstående udføres en effektiv og tilfredsstillende flue- og skadedyrsbekæmpelse.

Støv

Den primære støvkilde er støv fra ventilationsanlæg. Der er overbrusning i alle stalde som reducerer støvproduktionen.

Der kan forekomme støv fra kørsel på de omkringliggende arealer og veje ved staldanlæggene, endvidere vil der være en mindre støvgene ved indlæsning af foder.

Forurenings- og genebegrænsende foranstaltninger

Der vil i det daglige være fokus på at minimere støvgener udenfor husdyrbruget, og i forbindelse med færdsel på ikke befæstede veje, vil der være særligt fokus omkring ejendommen beliggende nær ved vejene.

Vurdering

På baggrund af afstanden til de umiddelbare naboer og det faktum at der ikke ligger naboer op ad ikke befæstede veje omkring anlægget, samt husdyrbrugets fokus på minimering af støvgener i forbindelse med foderopbevaring og håndtering samt transporter, vurderes det, at det ansøgte ikke vil medføre væsentlige gener for omgivelserne som følge af støv.

Transport

	Før godkendelse	Efter godkendelse
Transporter	Antal/ år	Antal/ År

Transport af foder	145	400
Afhentning af smågrise	135	285
Afhentning af slagtesøer	52	52
Afhentning af døde dyr	100	120
Halm	12	24
Udbringning husdyrgødning - gylle	308	1537
Affald	52	52
Levering af olie	8	16
Transporter i alt	812	2486

Vurdering af transportveje til og fra ejendommen

Alt transport til og fra ejendommen med direkte adgang til den offentlige vej Aslundvej og privat indkørsel. Langs med Aslundvej findes flere andre beboelser, men der er ingen beboelser umiddelbart ved ejendommens udkørsler. Der kan forekomme gyllekørsel mm. langs andre veje, hvor der ligger beboelser, og her vil der være opmærksomhed omkring transporten, hvilket omfatter henstillinger til maskinstation om at reducere fart og om at udvise generelt hensyn til naboer.

Størstedelen af transporterne er af gylle, foder og afhentning af dyr. Samlet set forventes der en stigning i antallet af transporter med det ansøgte projekt.

Transporterne forventes hovedsageligt at foregå på hverdage inden for normal arbejdstid, dvs. kl. 6-18, men kan til tider foregå i aften- og nattetimerne. Transport til og fra husdyrbruget vil altid foregå ved hensynsfuld kørsel. Derudover tilstræbes, at al tung transport gennemføres på hverdage inden for normal arbejdstid.

I højsæsonen for gyllekørsel kan der køres uden for normal arbejdstid, men dette vil foregå under hensyntagen til naboernes nattesøvn, så kørsel tæt på naboerne så vidt muligt ikke foregår senere end kl. 22 eller tidligere end kl. 6 på hverdage og ikke senere end kl. 23 og tidligere end kl. 8 i weekender og på helligdage.

Vurdering

Ved miljøgodkendelse af husdyrbrug er det muligt at regulere trafik internt på bedriften og ved ind- og udkørsel. Det gælder hvis trafikken giver anledning til gener for naboer tæt på ejendommen, eller f.eks. hvis oversigtsforholdene ved udkørsel til offentlig vej vurderes, at kunne give anledning til farlige situationer for trafikken.

Der kan ikke stilles vilkår til trafik på offentlig vej, som lovligt kan anvendes til kørsel med den type køretøjer, der anvendes til drift af husdyrbrug. Her er det vejmyndighedernes vurdering om der er et generelt problem, som skal tages hånd om. Det kunne f.eks. være vejens bæreevne, der ikke kan holde til særligt tunge køretøjer. Natur- og Miljøklagenævnet har i en tidligere klagesag fastslået: ” Spørgsmål om f.eks. belastning af det lokale vejnet reguleres ikke ved husdyrbrugloven, men af den relevante vejlovgivning, og afgøres af relevante vejmyndigheder. Færdsel på offentlig vej reguleres i øvrigt af færdselsloven og håndhæves af politiet.”

Da der er tale om gode til- og frakørselsforhold til ejendommen og selvom der sker en stigning i antal transporter, vurderes det, at transporter til og fra ejendommen ikke medfører væsentligt øgede gener for de omkringboende.

Egenkontrol

Ansøger har redegjort for følgende egenkontrol:

- Gødningsbeholdere følger reglerne for kontrol minimum hvert 10. år
- Logbog for overdækningen på gyllebeholdere
- En gang årligt udarbejdes "Gødnings- og husdyrindberetning",
- Overvågning af vand og strømforbrug
- Dokumentation for fasefodring og anvendelse af fytase
- Miljøledelsessystem
- E-kontrol 4 gange om året
- Gyllekøling
 - Der indgås en skriftlig aftale med en godkendt montør med VPO certifikat eller tilsvarende certificering om kontrol og service af gyllekølingsanlægget mindst én gang årligt. Den årlige kontrol vil som minimum bestå af følgende:
 - afprøvning og funktionssikring af trykovervågningssystemet, alarmen samt sikkerhedsanordningen, kontrol af kølekredsens ydelse, aflæsning og registrering af driftstimer.
 - Enhver form for driftsstop skal noteres i logbog med angivelse af årsag og varighed. Tilsynsmyndigheden skal underrettes ved driftsstop, der har en varighed på mere end 7 dage.
 - Registreringen fra logbogen, den skriftlige kontrolaftale, de årlige kontrolrapporter samt øvrige servicereporter, skal opbevares på husdyrbruget i mindst fem år og forevises på tilsynsmyndighedens forlangende

Med ovenstående er der redegjort for, at der er fokus på management og egenkontrol på ejendommen. Ved at registrere og iagttage daglige rutiner og forbrug, kan eventuelle u hensigtsmæssige forhold identificeres og afhjælpes. Det vurderes samlet set at driften af husdyrbruget på adressen inkl. egenkontrol og management lever op til lovens krav. Driften af husdyrbruget forventes derfor samlet set ikke at medføre en væsentlig negativ virkning på miljøet

Risici og håndtering

Brand

Kan opstå som følge af fejl i elinstallationer og medføre risiko for udslip af giftige stoffer. Dette søges undgået ved at vedligeholde el-udstyr og undgå adfærd, der kan beskadige ledninger og elektriske hjælpemidler.

Gylleudslip

Kan forekomme ved påkørsel af gyllebeholder, ved at en gyllebeholder, gyllekanaler eller pumpeledninger er utætte, eller ved at en gylletank kan sprænge.

Kan medføre nedsivning af gylle til grundvand, eller afstrømning af gylle til vandløb fra frose marker eller efter ekstrem nedbør. Kan desuden give spild i forbindelse med læsning af gyllevogne.

Risiko for gylleudslip forsøges minimeret ved at:

- Der er ryddet op, hvor der arbejdes.
- Medarbejdere får god instruktion.
- Bygninger og maskiner vedligeholdes.
- Der er gode adgangs- og transportveje.

- Gylleanlæg holdes i orden, og pumpning af gylle overvåges
- Børn og fremmede har ikke adgang til betjening af gyllepumper mm.
- Der gennemføres de lovpligtige 10-årskontroller, hvor gylletankene kontrolleres af særligt uddannet personale.

Udslip af miljøskadelige stoffer

Hvor der opstår uheld med risiko for udslip af skadelige stoffer, kontaktes kommunens miljøberedskab. Hvor der er overhængende fare, alarmeres alarmcentralen på telefon 112.

Kemikalier

Forskellige hjælpemidler som rengørings- og desinfektionsmidler til staldrengøring, konserveringsmidler til foderbrug, medicin og andre hjælpestoffer, der kan udgøre en miljørisiko, håndteres og opbevares, så der ikke kan ske en utilsigtet udledning til miljøet.

Pesticider og sprøjteudstyr

Der er ingen opbevaring af pesticider.

Oplag af olie og andre kemikalier

Der 1 olietank på ejendommen. Den er placeret i foderladen.

Samlet vurdering af risikoelementer vedrørende miljøforhold

Det vurderes, at håndteringen af husdyrgødning foregår på en tilfredsstillende måde, og at husdyrbruget samlet set håndterer risikoelementerne korrekt og derfor ikke vil have en negativ påvirkning på miljøet og omgivelserne.

B.8 Affaldsproduktion og ressourceforbrug

Der forventes en affaldsproduktion der er proportionel med virksomhedens størrelse og type.

Da der er tale om et IE-brug, så skal affaldshierarkiet, jf. § 6 b i lov om miljøbeskyttelse, iagttages (fremgår af § 35 i husdyrgodkendelsesbekendtgørelsen). Det betyder, at beskrivelsen skal illustrere, hvordan affaldshåndteringen på husdyrbruget lever op til affaldshierarkiet jf. Miljøbeskyttelseslovens § 6 b. Heraf fremgår det at affaldsforebyggelse og -håndtering skal ske i overensstemmelse med følgende affaldshierarki:

- 1) Affaldsforebyggelse.
- 2) Forberedelse med henblik på genbrug.
- 3) Genanvendelse.
- 4) Anden nyttiggørelse.
- 5) Bortskaffelse.

Husdyrbruget skal sortere sit affald og sikre, at mest muligt affald bliver sorteret fra til genbrug, genanvendelse og anden endelig materialenyttiggørelse. Affald som ikke kan genanvendes skal håndteres som forbrændingseget, deponeringseget eller farligt affald i henhold til Aalborg Kommunes regulativ for erhvervsaffald.

Husdyrbruget skal håndtere sit affald efter reglerne i affaldsbekendtgørelsens og affaldsaktørbekendtgørelsen. Det betyder, at husdyrbruget skal sortere deres erhvervsaffald og aflevere det til en godkendt affaldsmottager med henblik på genbrug, genanvendelse eller anvendelse til anden endelig materialenyttiggørelse.

Ifølge affaldsbekendtgørelsen defineres erhvervsaffald egnet til materialenyttiggørelse som værende:

- Glasaffald

- Metalaffald
- Plastaffald
- Papiraffald
- Papaffald
- Træaffald
- Genanvendeligt farligt affald, herunder batterier og elektronik
- Genanvendeligt PVC-affald
- Andet affald, der er egnet til materialenyttiggørelse, fx byggeaffald og have-/parkaffald.

Husdyrbruget skal sikre en høj reel genanvendelse af affaldet og skal på anmodning fra kommunen kunne dokumentere, at affaldet bliver leveret til et godkendt affaldshåndteringsanlæg, som sikrer, at de enkelte affaldsfraktioner reelt bliver forberedt med henblik på genbrug eller genanvendt. Dokumentationen kan være fra behandlingsanlægget.

Virksomheder kan aflevere affaldet til:

- Et genanvendelsesanlæg eller et anlæg, som forbereder affald til genbrug, der er registreret i Affaldsregistret.
- En indsamlingsvirksomhed, der er registreret i Affaldsregistret.
- En virksomhed, som kan undlade at lade sig registrere efter bekendtgørelse om Affaldsregistret og om godkendelse som indsamlingsvirksomhed.
- Et kommunalt behandlingsanlæg, der er registreret i Affaldsregistret.
- En kommunal genbrugsplads eller en kommunal ordning efter § 11.
- En frivillig tilbagetagingsordning, jf. bekendtgørelse om affald.

Det vurderes, at husdyrbruget kan producere farligt affald, herunder for eksempel:

- Oliefiltre
- Batterier
- Spildolie
- Spraydåser
- Kanyler
- Kemikalierester
- Rester af kunstgødning
- Giftrester (også rottegift)
- Medicinrester
- Lysstofrør

Opbevaring af farligt affald kan udgøre en miljørisiko.

Vurdering

Ejendommen er omfattet af § 16 a og er derfor omfattet af miljøministeriets affaldsregulering og Aalborg Kommunes til enhver tid gældende affaldsregulativ for erhvervsaffald. Husdyrbruget skal derfor også være tilknyttet kommunens ordning for håndtering af farligt affald eller have aftale med en anden godkendt indsamler eller behandlingsanlæg, såfremt der opstår farligt affald på husdyrbruget.

Affaldsmængder

Nedenstående angiver anslåede og forventede mængder af affald årligt.

Fast affald

Affaldstype	Opbevaringssted	Transportør	Modtageanlæg	Mængder pr. år	EAK-kode	ISAG-kode
-------------	-----------------	-------------	--------------	----------------	----------	-----------

Olie- og kemikalieaffald:						
Spildolie			-	-	13.02.08	06.01
Olietromle			-	-	15.01.04	56.20
Blyakkumulatorer	-	-	Kommunal modtagestation	ingen	16.06.01	05.99
Tørbatterier – NiCd		-	Kommunal modtagestation	50	20.01.33	77.00
Tørbatterier – Kviksølv		-	Kommunal modtagestation	ingen	20.01.33	77.00
Fast affald:						
Tom emballage (papir/pap/plast)	Container	Kommunal ordning		1500 kg	15.01.01	50.00
Bigbags af PE-plast	Container	Kommunal ordning		100 kg	15.01.02	52.00
Lysstofrør og elsparepærer		Kommunal ordning	Kommunal modtagestation	500	20.01.21	79.00
Jern og metal	Intet fast	Produkthandler	Produkthandler	500 kg	02.01.10	56.20
Diverse brændbart inkl. tomme medicinglas	Container	Hanstholm Container		Varierende mængder	Afhængig af indhold / 15.01.07	19.00
Glas	Intet fast	Egen	Kommunal modtagestation		20.01.02	51.00

Vurdering

Det vurderes at ejendommen lever op til affaldshierakiet og til affaldsregulativerne for Aalborg Kommune.

Døde dyr

Døde dyr overdækkes med kadaverkappe indtil de afhentes af destruktionsanstalt, DAKA. Afhentning sker løbende. Animalsk affald opbevares så der ikke opstår uhygiejniske forhold, indtil afhentning til autoriseret destruktionsanstalt. Døde dyr opbevares på en plads sydøst for laden, ved indkørslen til sostaldene.

Kemikalier generelt

Eventuel opbevaring af brugte sprøjter vil ske i kanyleboks og bortskaffes i overensstemmelse med kommunens affaldsregulativ.

Pesticider

Der er ingen pesticider på ejendommen.

Oliekemikalier

Der er 1 indendørs olietank på ejendommen. Olietanken er placeret i foderladen.

Spildevandsmængde

Spildevandstyper	m ³ /år efter godkendelse	Afledes til	Renseforanstaltning
------------------	--------------------------------------	-------------	---------------------

Rengøringsvand, drikkevandsspild mv.	800 m ³	Gyllebeholder	Ingen
Sanitært spildevand fra beboelse	200 m ³	Nedsivning	Septiktank

Beskrivelse af spildevandstilledning

800 m³/år spildevand tilledes gyllebeholder med flydende husdyrgødning.

Beskrivelse af spildevandsafledning

Rengøringsvand ledes fra stald til gyllebeholder.

Sanitært spildevand ledes til septiktank.

Tagvandet afledes til forsinkelsesbassin øst for ejendommen, hvorfra der er overløb til grøft.

Energiforbrug

Energi

Type	Forbrug nudrift	Forbrug ansøgt
Elforbrug	600.000 kwh	1.100.000 kwh
Træpillefyr	30 tons	60 tons

Ifølge Håndbog til driftsplanlægning 2015 udgivet af Seges er elforbruget ca. 301 kWh pr. årsso. Forbruget for en tilsvarende produktion jf. normtal for 3400 årssøer med 30 kg grise.

Elforbruget i svinestalden går primært til belysning og drift af teknisk udstyr, herunder etablering af gyllekøling.

Energibesparende foranstaltninger

Når der i anlægget udskiftes lysarmaturer sikres det, at der i det omfang det er foreneligt med biologiske forhold, at der vælges mellem de mest energibesparende systemer. F.eks. LED-belysning.

Vurdering

Elforbruget forventes at ligge på normforbruget. Det vurderes således at energiforbruget er af en størrelsesorden der passer til ejendommens drift, og at der anvendes den mest energibesparende teknologi i forhold til belysning og ventilation.

Vandforbrug

Vand

Type	Forbrug nudrift	Forbrug ansøgt
Årligt forbrug af drikkevand	10.000 m ³	34.000 m ³
Årligt forbrug af vaskevand til vask af stalde	700 m ³	5000 m ³

Vandforbruget er vurderet ud fra normal

Bedriften forsynes vand fra offentligt vandværk. Der forventes stigning i vandforbruget i forbindelse med tilladelsen.

Vandbesparende foranstaltninger

Drikkevandsinstallationerne på bedriften efterses og rengøres jævnligt med henblik på at undgå spild.

Eventuelle lækager i systemet identificeres straks og repareres hurtigst muligt.

Vurdering

Vandforbruget forventes at være omkring normforbruget.

Reststoffer

Udbringning af husdyrgødning bliver foretaget efter de gældende generelle regler ift. indhold af fosfor, kvælstof og zink. Gyllen vil i øvrigt indeholde vand og fodersplid mm. Disse forhold er der i de generelle regler taget højde for og det vurderes derfor at udbringningen af gylle lever op til disse generelle regler.

Foder

Der anvendes færdigblandet tørfoder. Foder opbevares i foderladen.

Der sikres effektiv fodring gennem foderets sammensætning og løbende foderkontroller, således at fodringen stemmer overens med dyrenes behov. Derudover er sundhedsstyring vigtig for en effektiv produktion med lavest muligt forbrug af foder- og hjælpestoffer. Der anvendes fasefodring på ejendommen, og der tilsættes fytase til foderet. Fytase medfører en bedre optagelse af fosfor fra foderet og dermed mindre fosfor i gyllen.

Der er på bedriften stor opmærksomhed mod at minimere anvendelsen af råvarer i produktionen. Der laves således E-kontrol minimum en gang i kvartalet, for derigennem at kunne monitorere fodereffektivitet og produktionseffektivitet. Der er fokus på at minimere spild af foderstoffer og på at optimere og minimere indholdet af fosfor og protein i foderstoffer, dog altid med fokus på virksomhedens produktionsresultater og ikke mindst dyrenes velbefindende.

Vurdering

Det vurderes at foderforbrug og tiltag i øvrigt vedr. foder lever op til en produktion af den ansøgte størrelse.

Samlet vurdering af affalds- og ressourceforbrug

Virksomheden er omfattet af Affaldsbekendtgørelsen og Aalborg Kommunes Affaldsregulativ for erhverv. Virksomheden oplyser, at reglerne efterleves.

Det vil sige, at

- Dagrenovationslignende og forbrændingseget affald bortskaffes til forbrænding.
- Deponeringseget affald skal frasorteres og opbevares, så vindflugt undgås.
- PVC-affald frasorteres og bortskaffes korrekt.
- Klinisk risikoaffald som kanyler, medicinflasker og lignende opbevares forsvarligt i egnet emballage

Beskyttelse af jord, grundvand og overfladevand:

- Farligt affald opbevares, så det ikke kan løbe til jord, grundvand eller overfladevand og beskyttet mod vejrlig. Tanke er sikret mod påkørsel.

- Eksisterende olietanke er reguleret af olietanksbekendtgørelsen. Nye tanke og/eller sløjfning af tanke skal anmeldes til Aalborg Kommune.

Det vurderes, at der er redegjort for et vand- og energiforbrug, der står mål med størrelsen af dyreholdet og alderen på staldene. Der er en stigning i ressourceforbruget som følge af godkendelsen.

B.9 Valg af BAT

Alle stalde er med delvise spaltegulve. Gylletanke overdækkes og der etableres gyllekøling i den nye sostald 2.

	Stalde	Lagre	Total
Samlet BAT krav Kg N/år	14398	2111	16509
Faktisk emission Kg N/år	15298	1055	16354
Forskel Kg N/år			155
BAT krav overholdt			Ja

Der anvendes overdækning af gyllebeholdere og gyllekøling for at reducere ammoniakfordampningen.

Gyllekøling

Ammoniakreduktionen er projekteret til 20 %.

Den nødvendige specifikke kølekapacitet kan beregnes ud fra formlen:

$$0,85 \cdot x - 0,004 \cdot x^2 = \text{ammoniakreduktionsprocent}$$

20 % reduktion giver en specifik køleeffekt på 27 w/m².

Den årlige køleydelse kan derfor beregnes til

$$27 \text{ w/m}^2 \cdot \text{m}^2 \text{ gyllekanaler} \cdot 8760 \text{ timer} / 1000 \text{ w/kw} = \text{xx kwh.}$$

I forhold til vilkår i godkendelsen opfordres Aalborg Kommune til at stille vilkår til ammoniakreduktionsprocent og specifik kølekapacitet, samt et vilkår om at der indsendes beregning over gyllekølingen når der er klarhed over det reelle areal af gyllekanalerne.

B.10 Grænseoverskridende virkninger

Det er vurderet, at det udelukkende er produktionens emission af ammoniak der potentielt kan have en grænseoverskridende virkning. Det er dog vurderet at ammoniakemissionen har et niveau og en karakter, hvor hovedparten af emissionen vil påvirke lokalområdet og kun mindre del af emissionen vil bidrage til baggrundsbelastningen i omkringliggende lande. Det er derfor vurderet at produktionen ikke medfører grænseoverskridende virkninger hverken lokalt eller internationalt.

IE-husdyrbrug

Der er tale om et IE-husdyrbrug, da der er over 750 årssøer på ejendommen.

C.1 Foranstaltninger ved ophør

I forbindelse med ophør vil der blive truffet de nødvendige foranstaltninger med henblik på at overlevere anlægget i forsvarlig miljømæssig tilstand.

- Den resterende husdyrgødning i kummer og tanke vil blive fjernet
- Fodersiloer/foderrum tømmes og rengøres
- Staldene vil blive rengjort og spildevandet kørt ud på dyrkede arealer i henhold til lovgivningen
- Udtjent inventar og andet metal vil blive leveret til produkthandleren
- Udtjent elektronisk udstyr vil blive leveret til genbrug
- Andet affald vil blive afhændet efter miljølovens forskrifter
- Olietanke tømmes
- Døde dyr fjernes
- Gylletankene vil blive fjernet, når de ikke længere er brugbare for denne eller anden bedrift

C.2 Anvendelse af BAT råvarer, energi, vand og management

Management

Medarbejdere

De ansatte deltager løbende i relevante kurser. Der bliver udarbejdet APV for arbejdspladsen, opsat førstehjælpskasser og øjenskylleudstyr, og der er konstant værnemidler i form af beskyttelsesbriller, handsker, åndedræts- samt høreværn til rådighed for medarbejderne.

Oplæring

Der er oplæringsprogrammer for ansatte i relation til relevant lovgivning, herunder miljøgodkendelsen, beredskabsplanen, vedligeholdelse af udstyr.

Beredskabsplan

Der er udarbejdet en beredskabsplan, hvori telefonnumrene til kontaktpersoner og offentlige kontaktinstanser i forbindelse med eventuelle uheld er nedskrevet. Beredskabsplanen indeholder forholdsregler i forbindelse med uheld med kemikalier, driftsmateriel, gylle, brand m.v., og er tilgængelig for alle på arbejdspladsen.

Dagligt tilsyn

Ansøger eller dennes ansatte tilser dyr og produktionsanlæg flere gange hver dag. Der udføres små reparationer når det er nødvendigt, Såfremt der er behov for det, bliver der tilkaldt service til driftsanlægget som udføres af kompetent personale.

Mark- gødningsplan

Der bliver hvert år udarbejdet gødningsregnskab af en planteavlskonsulent.

Sprøjtejournal

Der føres sprøjtejournal.

Gødningsbeholderne følger reglerne for kontrol min. hvert 10 år.

Renoveringsplan for driftsudstyr og staldbygninger

Eksisterende sostald er bygget i 2009 og det vurderes derfor at der tidligst om 25-30 år bliver behov renovering.

Samlet BAT indenfor management

Det vurderes, at ejendommen anvender bedst tilgængelig teknik, indenfor følgende managementpunkter:

- Alle medarbejdere deltager løbende i relevante kurser.
- Der bliver udarbejdet en beredskabsplan som hænger tilgængelig for alle medarbejdere.
- Der foretages daglige tilsyn og løbende service og vedligehold på driftsanlæggene.
- Kvalitetskontrol
- Vurdering af tidshorizonten for større renovering af driftsinventar og driftsbygninger.
- Der er indført miljøledelse på ejendommen

Godt landmandskab

- Bedriftens medarbejdere uddannes løbende gennem kurser og efteruddannelse
- Medarbejdere er orienteret om, at ejendommen er miljøgodkendt, og hvilket ansvar der dermed følger. I bedriftens driftsregnskab registreres forbrug af indkøbt foder.
- Affald bortskaffes så vidt muligt til genbrug.
- Der udarbejdes gødningsregnskab på bedriften.
- Rengøring i og omkring siloer og bygninger foretages jævnligt med henblik på at minimere risikoen for lugt, skadedyr samt mindske risikoen for at der opstår uhygiejniske forhold.
- Sætte særlig fokus på dyrevelfærd og fortsat gøre en ekstraordinær indsats over for infektioner, som kan overføres fra dyr til mennesker.
- Tage hensyn til grund- og overfladevand, når driften tilrettelægges.

Rengøring og desinficering

Der er på bedriften stor opmærksomhed på at renholde stalde og omkringliggende arealer. En sideeffekt af godt indeklima er, at staldene lugter mindre end gennemsnittet, samt at ammoniakfordampningen ligeledes er lavere.

Overbrusning i svinestalde

Følger de lovmæssige krav om overbrusningsanlæg eller tilsvarende anordning til regulering af svins kropstemperatur.

Miljøledelsessystem

Der er i februar 2017 offentliggjort BAT konklusioner for husdyrbrug, hvilket medfører at alle IE-brug inden 21. februar 2021 skal have implementeret miljøledelse dog senest ved meddelelse af §16a miljøgodkendelse.

Miljøledelsen skal omfatte:

- 1) formulere en miljøpolitik med afsæt i husdyrbrugets miljøforhold,
- 2) fastsætte miljømål,
- 3) udarbejde handlingsplan for det eller de fastsatte miljømål,
- 4) minimum 1 gang årligt evaluere miljøarbejdet og om nødvendigt foretage justeringer af mål og handlingsplaner og
- 5) minimum 1 gang årligt gennemgå miljøledelsessystemet. Miljøledelse er allerede indført på husdyrbruget.

Se vedhæftede bilag.

BAT energi

Energibesparende foranstaltninger

Belysning:

- Der anvendes energibesparende belysning.
- Lamper rengøres jævnligt
- Lyset er tændt i forbindelse med fodring og ophold i staldene. Fodring og ophold i staldene sker typisk i perioden 6-20 og i den periode vil lyset være tændt.

Det skal understreges, at tidspunkterne for lys er vejledende og der vil kunne være daglige og sæsonmæssige udsving i varigheden af tændt lys.

Korntørring:

Der er ingen korntørring på ejendommen.

Transport:

Køretøjer vedligeholdes og tomgangskørsel undgås. Ansøger har fokus på at minimere antal transporter.

Ventilation:

Der er undertryksventilation i alle stalde. Der er separat frekvens styring i hver sektion som styrer varme/ventilation. Herved sikres de mest optimale forhold for grisene og samtidig sikres også at der bruges mindst mulig energi. Desuden bliver udsugningsenhederne vasket for hvert hold nye grise. Herved reduceres vindmodstanden i aftrækskanalen og der spares store mængder energi.

Styring af ventilationen i staldene er med til at sikre et godt indeklima og samtidigt med til at reducere forbruget af energi til et absolut minimum.

BAT vand

Vandbesparende foranstaltninger

- Anlæggets drikkevandsinstallationer rengøres og efterses jævnligt med henblik på at undgå spild.
- Ansøger bestræber sig på at minimere forbruget af vaskevand.
- Vandforbruget minimeres ved at der bruges drikkenipler over fodertruget. Dermed opsamles det vand, der spildes og der anvendes kun præcist det drikkevand grisene tapper.
- For ikke at bruge mere vand end nødvendigt og samtidig få en effektiv rengøring, anvendes højtryksrensere og iblødsætning, når staldene rengøres.
- Stophaner på vandslanger.
- Der udføres regelmæssig kalibrering af drikkevandsanlægget for at undgå spild.

BAT – råvarer

Der er på bedriften stor opmærksomhed mod at minimere anvendelsen af råvarer i produktionen. Der laves således E-kontrol minimum en gang i kvartalet, for derigennem at kunne monitorere fodereffektivitet og produktionseffektivitet.

Der er fokus på at minimere spild af foderstoffer og på at optimere og minimere indholdet af fosfor og protein i foderstoffer, dog altid med fokus på virksomhedens produktionsresultater og ikke mindst dyrenes velbefindende.

- Foderproduktion og indkøb af foder sker på grundlag af foderplanlægning.
- Daglig regulering af fodertildeling.
- Der udarbejdes foderplaner, evt. i samarbejde med konsulent, og med anvendelse af nyeste viden indenfor svinefodring. Herved optimeres fodringen så unødigt forbrug af råvarer undgås.
- Godt management og sunde dyr.
- Foderanlæg justeres jævnligt, således at udfodret mængde svarer til dyregruppen og unødigt foderspild minimeres.
- Søerne fasefodres, dvs. at der fodres med forskellige foderblandinger afhængigt af dyrenes alder/levende vægt, og for avlsdyrenes vedkommende, afhængigt af hvor de befinder sig i reproduktionsfasen. Kravet til næringsstoffer er forskelligt, og ved at fasefodre indenfor

normerne undgås en generel overforsyning med råprotein og fosfor, som ellers vil udskilles via husdyrgødningen og belaste miljøet.

Samlet BAT-vurdering

Samlet vurderes det at projektet lever op til BAT indenfor punkterne, ammoniak, miljøledelse, management, fodringsstrategi, vand, energi, spildevand, støj, støv, lugt, opbevaring af husdyrgødning, forarbejdning af husdyrgødning og udbring af husdyrgødning, blandt andet baseret på punkterne i BREF-dokumentet og lovgivningskravene.

Risikoen ved MRSA eller antibiotikaresistens håndteres af generelle veterinærregler i fødevarestyrelsens regi.

I lovgivningen er der faste krav til BAT på ammoniakudledning, som sikrer at husdyrbrug vælger et staldsystem eller en teknologi blandt de bedste tilgængelige, for at begrænse ammoniakudledningen fra husdyrbruget.

De BAT-krav, der stilles til husdyrbrugene, bidrager til, at målet for fald i ammoniakemissionen i DK nås og at den sundhedspåvirkning ammoniak afstedkommer dermed imødegås. Når ammoniakudledningen begrænses, bidrager det også til en generel bedre beskyttelse af ammoniakfølsom natur, da baggrundsbelastninger hertil begrænses.

C.3 Ikke teknisk resume af væsentlige alternativer

For at reducere ammoniakemissionen mest muligt er følgende alternativer undersøgt:

- gylleforsuring
- luftrensning

BAT niveauet er overholdt på husdyrbruget gennem anvendelse af overdækning af gylletanke og gyllekøling, og endda overopfyldt med 155 kg og det er vurderet at øvrige alternativer medføre en væsentlig og ikke proportional belastning af bedriftens økonomiske produktionsresultat, og alternativerne er derfor fravalgt.

Miljøkonsekvensrapport

I relation til miljøkonsekvensrapportens krav til oplysninger jf. punkt B henviser til punkter B1-B10 i nærværende afsøgning, og den videre redegørelse i miljøkonsekvensrapporten tager udgangspunkt i ovennævnte oplysninger.

E.1-a Udformning, dimensioner mm.

Ejendommen består af følgende produktionsbygninger:

Materialevalg

	Grundplan ca.	Bygningshøjde ca.	Taghældning	Bygningsmaterialer/arver	Anvendelse
Sostald 1	6700 m ²	9 m	20°	Elementer hvid søsten, sort tag	Søer
Sostald 2	8323 m ²	10 m	20°	Elementer hvid søsten, sort tag	Søer
Klimastald	7755 m ²	11 m	20°	Elementer hvid søsten, sort tag	Smågrise
Gylletank	1015 m ²	9 m	20°	Elementer og grå overdækning	Gylle
Gylletank	1050 m ²	9 m	20°	Elementer og grå overdækning	Gylle
Gylletank	1050 m ²	9 m	20°	Elementer og grå overdækning	Gylle
Gylletank	1050 m ²	9 m	20°	Elementer og grå overdækning	Gylle
Gylletank	1050 m ²	9 m	20°	Elementer og grå overdækning	Gylle

I øvrigt henvises til landskabsvurderingen under punkt B.4.

E.1-b Forventede indvirkning på miljøet

Husdyrbruget forventer ingen væsentligt skadende virkninger på miljøet som følge af produktionen på ejendommen. På ejendommen følger og overholder man generelt dansk lovgivning, men i særdeleshed vurderes at lovgivningen om anvendelsen af gødning herunder husdyrgødningsbekendtgørelsen og husdyrloven i alt sin væsentlighed sikrer miljøet mod utilsigtede virkninger af husdyrproduktionen. De beskrevne krav til dansk landbrug indenfor kvælstofkvoter, fosforregnskab, vurdering af mulige skader på sårbar natur, vurdering af påvirkning af naboer mm. vurderes at forebygge og begrænse den mulige skade som landbrugsproduktionen kan have på miljøet.

Husdyrbrugets forventede potentielle væsentlige indvirkningerne på miljøet vurderes at være:

- påvirkning af vandmiljø
- påvirkning af omkringliggende natur
- påvirkning af naboer

Vandmiljø

Projektet kan potentielt påvirke vandmiljøet, både grundvandsressourcen og ferske vande samt havmiljøet. Det er dog vurderet at de generelle virkemidler som virksomheden skal leve op til jf. anden lovgivning, modvirker de potentielle væsentlige påvirkninger af vandmiljøet. Herunder gælder erhvervets generelle krav til opsamling af overskudskvælstof gennem efterafgrøder, og skærpede krav til fosforoverskud fra bedrifterne.

Kumulation

Produktionen af fødevarer vil altid medføre en påvirkning af miljøet, men i Danmark er der skrappe kvotekrav til anvendelsen af kvælstof til planteavl, således at ikke alle planter tildes den gødning de har brug for. Dette krav, sammen med ovenstående efterafgrøder mm. betyder at der, selv i kumulation med andre ejendommen, må forventes en minimal påvirkning af miljøet.

Natur

Påvirkning af den omkringliggende natur gennem deposition af ammoniak kan i visse tilfælde medføre en væsentlig påvirkning af naturen. Der er dog opstillet en række krav og kriterier for hvornår en påvirkning er væsentlig, og bedriften overholder disse krav til alle naturkategorier i området. Det er derfor vurderet at produktionen ikke medfører en væsentlig påvirkning på naturen i området.

I relation til bilag IV dyre- og plantearter vurderes bekendtgørelsens afskæringskriterier i alt sin væsentlighed at reducere påvirkningen af sådanne arter til et absolut minimum, og at disse arter derfor ikke påvirkes negativt af produktionen.

Kumulation

Bedriftens påvirkning af særlig sårbar natur er vurderet i forhold til kumulation med øvrige bedrifter i nærområdet. I relation til særlig sårbar natur er der skærpede krav til bedriftens tilladte påvirkning af et særligt sårbart område, såfremt der ligger andre bedrifter i nærheden af den sårbare natur.

Naboer/lugt

Alle husdyrproduktioner medfører en emission af lugt, støv, støv og lys. Disse emissioner spredes omkring bedriften afhængig af vind, højde på afkast, hastighed på luften i ventilator og temperatur. I relation til lugt vurderes denne spredning omkring ejendommen i husdyrgodkendelse.dk, hvor i forvejen fastsatte afskæringskriterier i forhold til enkeltliggende naboer, samlet bebyggelse og byzone/sommerhusområde skal overholdes. Bedriften overholder disse afskæringskriterier og derfor vurderes bedriften ikke at påvirke miljøet væsentligt med hensyn til lugt.

Kumulation

I forhold til naboer gælder ligeledes et kumulationsprincip, hvor kravene skærpes såfremt der ligger andre produktioner med en ammoniakemission over 750 kg indenfor en afstand af 100 meter fra enkeltliggende naboer eller 300 meter fra samlet bebyggelse eller byzone.

Der ligger ikke øvrige produktioner indenfor disse afstande og derfor er kumulationen med andre husdyrbrug ikke vurderet.

E.1-c Risiko for ulykker mm.

Risici og håndtering

Brand

Kan opstå som følge af fejl i elinstallationer og medføre risiko for udslip af giftige stoffer. Dette søges undgået ved at vedligeholde el-udstyr og undgå adfærd, der kan beskadige ledninger og elektriske hjælpemidler.

Gylleudslip

Kan forekomme ved påkørsel af gyllebeholder, ved at en gyllebeholder, gyllekanaler eller pumpeledninger er utætte, eller ved at en gylletank kan sprænge.

Kan medføre nedrivning af gylle til grundvand, eller afstrømning af gylle til vandløb fra frosne marker eller efter ekstrem nedbør. Kan desuden give spild i forbindelse med læsning af gyllevogne.

Risiko for gylleudslip forsøges minimeret ved at:

- Der er ryddet op, hvor der arbejdes.
- Medarbejdere får god instruktion.
- Bygninger og maskiner vedligeholdes.
- Der er gode adgangs- og transportveje.
- Gylleanlæg holdes i orden, og pumpning af gylle overvåges
- Børn og fremmede har ikke adgang til betjening af gyllepumper mm.
- Der gennemføres de lovpligtige 10-årskontroller, hvor gylletankene kontrolleres af særligt uddannet personale.

Udslip af miljøskadelige stoffer

Hvor der opstår uheld med risiko for udslip af skadelige stoffer, kontaktes kommunens miljøberedskab. Hvor der er overhængende fare alarmes alarmcentralen på telefon 112.

Kemikalier

Forskellige hjælpemidler som rengørings- og desinfektionsmidler til staldrengøring, konserveringsmidler til foderbrug, medicin og andre hjælpestoffer, der kan udgøre en miljørisiko, håndteres og opbevares, så der ikke kan ske en utilsigtet udledning til miljøet.

Pesticider og sprøjteudstyr

Ingen opbevaring af pesticider.

Oplag af olie og andre kemikalier

Der findes 1 olietank på ejendommen. Den er placeret i foderladen.

Samlet vurdering af risikoelementer vedrørende miljøforhold

Det vurderes, at håndteringen af husdyrgødning foregår på en tilfredsstillende måde, og at husdyrbruget samlet set håndterer risikoelementerne korrekt og derfor ikke vil have en negativ påvirkning på miljøet og omgivelserne.

Beskrivelse af risikominimering

Gyllebeholderne bliver etableret således at bund og vægge er tætte, og den kan modstå mekaniske, termiske og kemiske påvirkninger. Gyllebeholderne tømmes regelmæssigt af hensyn til vedligeholdelse og inspektion.

Gyllevognene vil fyldes med sugestuds. Herved elimineres mulighederne for gyllesplid i forbindelse med pumpefejl og påfyldning af gyllevogn. Anvendelse af sugestuds betragtes som den mest miljøforsvarlige måde at fylde gyllevognen.

Endvidere bemærkes, at anlægget er under dagligt opsyn. Alle medarbejdere vil desuden blive instrueret i forholdsregler i tilfælde af uheld.

E.1-d Væsentlige alternativer

Husdyrbruget har i forbindelse med godkendelsen vurderet på alternativer indenfor ammoniakreduktion og lugtreduktion. Produktionen lever op til Miljøstyrelsens fastsatte afskæringskriterier for lugt og ammoniak, herunder det vejledende BAT niveau for ammoniak. Det er derfor vurderet at investering i yderligere emissionsreducerende teknologi som luftrensning eller forsurening ikke vil være et proportionalt tiltag, og disse er derfor udeladt.

Det er vurderet ikke at være relevant at vurdere på alternative placeringer af de ansøgte bygninger. Bygningerne er placeret i tilknytning til eksisterende byggeri, og som sådan er det vurderet at der ikke findes reelle alternativer til de ansøgte placeringer.

Gyllebeholderne er placeret sammen med eksisterende beholder, og i tilknytning til eksisterende bygninger. Det vurderes derfor at der ikke er reelle væsentlige alternativer til den ansøgte placering.

E.2 Ikke teknisk resume

I dette afsnit er der nævnt de væsentligste foranstaltninger for at begrænse det ansøgte projekts virkninger på miljøet. I alle de foregående afsnit, vil man kunne læse yderligere om de anvendte foranstaltninger og vurderingerne heraf.

- Ejendommen er ikke beliggende i område med særlige landskabelige interesser.
- Staldsystemerne i alle stalde er med delvist spaltegulv med henblik på at minimere ammoniakfordampningen fra staldanlægget.
- Gylletankene overdækkes og der anvendes gyllekøling for at reducere ammoniakemissionen fra anlægget.
- Der udarbejdes mark-/gødningsplan for ejendommens jordtilliggende, hvorved fosfor- og nitratudvaskning minimeres.
- Spildevandsledningerne, herunder tagvand, overfladevand og sanitært spildevand er adskilt fra hinanden efter gældende regler, for at undgå en forurening af overflade- og grundvand.
- Der foretages forskellige egenkontroller, for at bl.a. at følge produktionen, forbrug af fx foder, el og vand m.m.
- Der er udarbejdet en beredskabsplan for ejendommen.

E.3 Kompetente ekspert

Miljøkonsekvensrapporten er udarbejdet af Cand.scient Jakob Altenborg fra Miljø & Natur Landbrugsrådgivning.

F.1-a Husdyrbrugets placering

Der henvises til punkt B.4

F.1-b Fysiske karakteristika

Der henvises til punkt E.1-a

F.1-c Energibehov og forbrug

Der henvises til punkt B.8

F.1-d Reststoffer og emissioner

Der henvises til punkterne B.5 for ammoniak, B.6 for lugt, B.7 for Støj, rystelser og støv og B.8 for affald

F.2 Rimelige alternativer

Ejendommens placering og det forhold at eksisterende stalde ønskes anvendt i den fortsatte drift betyder at det er vurderet at der ikke findes rimelige alternativer til den ansøgte godkendelse. Eneste alternativ er er referencescenariet.

F.3 Referencescenarie

Referencescenariet i den ansøgte produktion vurderes at være den eksisterende produktion og eksisterende produktionsbygninger. Der forventes derfor udvikling i forhold til referencescenariet, således at påvirkningen af omgivelserne med ammoniak vil stige, og lugtemissionen fra husdyrbruget vil stige. I forhold til referencescenariet vurderes stigning af påvirkningerne dog som uden reel betydning for det omkringliggende miljø.

F.4

Generelt gælder for alle nedenstående forhold at det vurderes at husdyrbrugets påvirkning hovedsageligt er begrænset til lokalområdet, dog undtagen klimagasser. Projektets direkte indvirkninger er beskrevet, og der vurderes ikke at være væsentlige sekundære eller langsigtede virkninger. Det er vurderet at de miljøbeskyttelsesmål der er vedtaget i Danmark og EU er implementeret i den gældende lovgivning for området, og at der i den kontekst ligeledes er foretaget vurderinger af effekten af de enkelte påvirkninger både lokalt og internationalt.

Befolkningen og menneskers sundhed

Der er ingen forventning om at husdyrbruget vil påvirke befolkningen eller menneskers sundhed. Husdyrbruget er placeret med god afstand til tættere befolkede områder og den potentielle påvirkning af sundheden vurderes at være begrænset til de nærmeste omgivelser omkring husdyrbruget. Ifølge Miljøstyrelsens vurdering af luftforureningens påvirkning af mennesker og miljø, er der ikke angivet en direkte effekt at luftforureningen fra husdyrbrug på menneskers sundhed.

Biodiversiteten

Biodiversiteten kan potentielt påvirkes af husdyrbrugets emission af ammoniak. Miljøstyrelsen har fastlagt en række faste definerede naturkategorier som er opført i punkt B.5. Her fremgår ligeledes naturkategoriernes sårbarhed for ammoniak. Det vurderes derfor at så længe sårbarhederne i forhold til ammoniak overholdes vil der ikke være en påvirkning af biodiversiteten fra husdyrbruget.

Jordarealer og jordbund

Husdyrbrugets produktion foregår i lukkede systemer (stalde) og der vil derfor ikke være en løbende påvirkning af jordbunden eller jordarealet. I forbindelse med anlægsfasen har der været en påvirkning helt lokalt, men denne påvirkning vurderes ikke at have en væsentlig påvirkning på miljøet.

Vand

Husdyrbrugets produktion foregår i lukkede systemer (stalde) og der vil derfor ikke være en påvirkning af vandressourcerne som følge af husdyrbrugets placering eller drift.

Luft og Klima

Luften påvirkes med udledning af ammoniak og lugt. Disse faktorer kan have en ikke uvæsentlig lokal påvirkning, men udover nærområdet (300 m radius) vurderes påvirkningerne at være af underordnet karakter.

I relation til emission af klimagasser har det ikke været muligt at finde empiriske data der gør det muligt direkte at kvantificere effekten af det enkelte husdyrbrug. Men ifølge Mette Hjort Mikkelsen et al kommer 20 % af udledningen af klimagasser til atmosfæren i Danmark fra

husdyrproduktionen. Det er derfor en ikke uvæsentlig mængde klimagasser der udledes fra husdyrproduktionen.

Det har ikke været muligt at finde kilder, der gør det muligt at sammenligne emissionen af drivgasser fra dansk husdyrproduktion med husdyrproduktion i f.eks. Østersølandene. Denne sammenligning vurderes at være relevant i forhold til at den samlede produktion af fødevarer ikke kan forventes at falde i de kommende år, som følge af befolkningstilvæksten. Derfor for at kunne vurdere effekten af en reduktion af klimagasser i dansk husdyrproduktion vil det være nødvendigt at vurdere hvad evt. store krav til reduktion af klimagasser vil betyde af udflytning af husdyrproduktion til lande med mindre skrappe miljøkrav end de danske. Atmosfæren er ligeglad om klimagasserne kommer fra Danmark eller fra Polen.

Det er muligt at reducere emissionen af klimagasser gennem bl.a. forsuring af gylle. Forsuring af gylle er dog omkostningsfuldt, og i det omfang at det vil blive pålagt generelt, vil en stor del af svineproduktionen flyttes til lande uden sådan et krav.

Samlet vurderes husdyrbruget ikke at påvirke klimaet mere end et tilsvarende husdyrbrug i Danmark, og det vurderes at yderligere indgreb i forhold til klimaet, bør være gennem generel regulering.

Kulturarv og landskab

Husdyrproduktionen er beliggende i et område uden særlige landskabelige værdier og uden kulturarv. Det vurderes derfor at der ikke vil være en væsentlig påvirkning af disse forhold.

F.5-a Anlæggelse og tilstedeværelse af husdyrbruget

I forbindelse med anlæggelsesfasen vil der lokalt være en påvirkning med støj og støv, men derudover vurderes anlægsfasen ikke at medføre en påvirkning af miljøet.

Tilstedeværelsen af husdyrbruget vil påvirke næromgivelserne med ammoniak, lugt, støj og støv. Disse forhold er behandlet under punkt B.5, B.6 og B.7. Samlet set vurderes tilstedeværelsen, ud fra objektive kriterier opstillet af Miljøstyrelsen i Husdyrgodkendelsesbekendtgørelsen, ikke at føre til en væsentlig påvirkning af området. Særligt ikke taget i betragtning at overdækningen af gyllebeholderne og anvendelsen af gyllekøling reducerer ammoniakfordampningen fra husdyrbruget.

F.5-b Brugen af naturressourcer

Brugen af naturressourcer begrænser sig til vandforbrug til drikkevand. Der er indført miljøledelse på husdyrbruget og som en naturlig del heraf sker der en løbende monitoring af vandforbruget. Vandressourcen er i øvrigt ikke begrænset i området. Det vurderes derfor at der ikke vil være en påvirkning af vandressourcen.

F.5-c Emission af forurenende stoffer

Emission af ammoniak og lugt vurderes at være den væsentligste kilde til påvirkning af miljøet fra husdyrbruget. Begge forhold er vurderet i afsnit B.5 og B.6 og nærværende miljøkonsekvensrapport giver ikke anledning til andre vurderinger og konklusioner.

Forhold som støj og vibrationer mm. er behandlet og vurderet i afsnit B.7 Nærværende miljøkonsekvensrapport giver ikke anledning til andre vurderinger og konklusioner.

Bortskaffelsen af og genanvendelsen af affald er behandlet i afsnit B.8 og nærværende miljøkonsekvensrapport giver ikke anledning til andre vurderinger og konklusioner

F.5-d Faren for sundhed, kulturarv og miljø

I henhold til afsnit E.1-c og afsnit F.4, vurderes faren for menneskers sundhed, kulturarv og miljøet som værende ikke væsentlig.

F.5-e Kumulation

Under punkt B.5 er kumulationen i relation til særlig sårbar natur i nærheden af husdyrbruget vurderet. Det forventes ikke at projektet medfører en påvirkning af de nærmeste særligt sårbare områder.

F.5-f Indvirkning på klimaet

Husdyrbrug påvirker atmosfæren med udledning af særligt klimagasserne metan og lattergas (Sven g. Sommer et al, 2007). I henhold til Mette Hjort Mikkelsen et al udgør drivhusgasserne fra husdyrbrug ca. 20 % af den samlede udledning af drivhusgasser fra Danmark. Det har ikke umiddelbart været muligt at finde empiriske tal der gør det muligt at kvantificere den specifikke udledning fra husdyrbruget. Det vurderes dog heller ikke som relevant idet vurderingen af effekten alligevel skal foretaget i kumulation med øvrige emissioner af drivhusgasser, herunder den samlede udledning i Danmark. I forhold til den samlede udledning af drivhusgasser i Danmark er den ansøgte produktion og dermed emission ubetydelig, og det vurderes derfor at det ansøgte projekt i sig selv ikke vil medføre en væsentlig påvirkning af miljøet i forhold til udledningen af klimagasser, men det kan ikke udelukkes at projektet i kumulation med den øvrige udledning af drivhusgasser i Danmark og resten af verden, kan medføre en negativ påvirkning af klimaet. Det vurderes dog ikke som en rimelig udfordring at løse denne problematik i en konkret miljøgodkendelse.

F.5-g Anvendte teknologier

Der anvendes delvist spaltegulv gulv, overdækning af gylletanke samt gyllekøling for at reducere ammoniakfordampningerne fra ejendommen.

F.6 Metoder eller beviser

Der er ikke identificeret væsentlige virkninger på miljøet og der er derfor ikke anvendt metoder eller beviser til at forudberegne virkningerne.

F.7 Påtænkte foranstaltninger

Der er ingen påtænkte foranstaltninger til at forebygge eller begrænse miljøpåvirkningerne, idet der ikke er identificeret væsentlige virkninger på miljøet som følge af den ansøgte husdyrproduktion.

F.8 Større ulykker og katastrofer

Der er udarbejdet en beredskabsplan i henhold til Rådets direktiv 2012/18/EU. I beredskabsplanen er de væsentligste risikofaktorer beskrevet og forholdsregler i tilfælde af uheld er beskrevet.

Den største risiko for større skade på miljøet vurderes at være brud på gylletank. I den forbindelse vil en større mængde gylle kunne forurene vandmiljøet. Derfor er der i beredskabsplanen beskrevet hvordan der skal foretages opdæmninger. Risikoen for brud på gyllebeholder vurderes at være meget lille. Gyllebeholderne kontrolleres således hvert 10. år for holdbarhed og stand, og der foretages årlig inspektion af ejer der kan være med til at sikre at evt. brud bliver identificeret inden et egentligt kollaps af tanken.

F.9 Ikke teknisk resume

Miljøkonsekvensrapportens afsnit F har til formål at identificere forhold på husdyrbruget som kan medføre en væsentlig skadelig virkning på miljøet. I afsnittet er gennemgået effekten af:

- Ammoniak
- Lugt
- Klimagasser
- Støv
- Støj
- Menneskers sundhed
- Naturressourcer
- Vibrationer
- Affald

Der er ikke identificeret forhold på husdyrbruget som kan medføre en væsentlig virkning på miljøet.

F.10 Referenceliste

Miljøstyrelsens hjemmeside - Luftforureningens påvirkning af mennesker og miljø

Mette Hjorth Mikkelsen, Rikke Albrechtsen, Ole-Kenneth Nielsen og Steen Gyldenkærne – debat indlæg i Altinget.dk: Forskere: Reduktion i drivhusgasser fra landbruget er "tæt knyttet til husdyr-produktion"

Sven G. Sommer et al. Aktuel videnskab 5, 2007: Drivhusgasser og husdyrproduktion



Til og frakørsel

Beboelse

Lade

Lade

Lade

Sostald 2

Silo

Silo

Drægtighedsstald

Foder

Stophane

Gylletank

Døde dyr

Personalerum

Eltavle

Gylletank

Mølleri m.m

Sostald 1

Gylletank

Olietank

Klimastald

Gylletank

Gylletank

0

100 meter

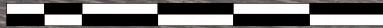

Udv. sostald - Myhren landbrug

Layout tegninger (A3 målsatte)

S 10.1	-	Luftfoto - sostald / Smågris model 3	28.06.2021
S 10.2	-	Situationsplan - Sostald / Smågris model 3	28.06.2021
S 10.3	-	Oversigtsplan	28.06.2021
S 10.4	-	3D view	28.06.2021
S 11.1	-	Plan - Ny fare afd.	28.06.2021
S 21.1	-	Plan - Ny løbekontrol afd.	28.06.2021
S 31.1	-	Plan - Ny polte / karantøne afd.	28.06.2021
S 41.1	-	Plan - udv. drægtigheds afd.	28.06.2021

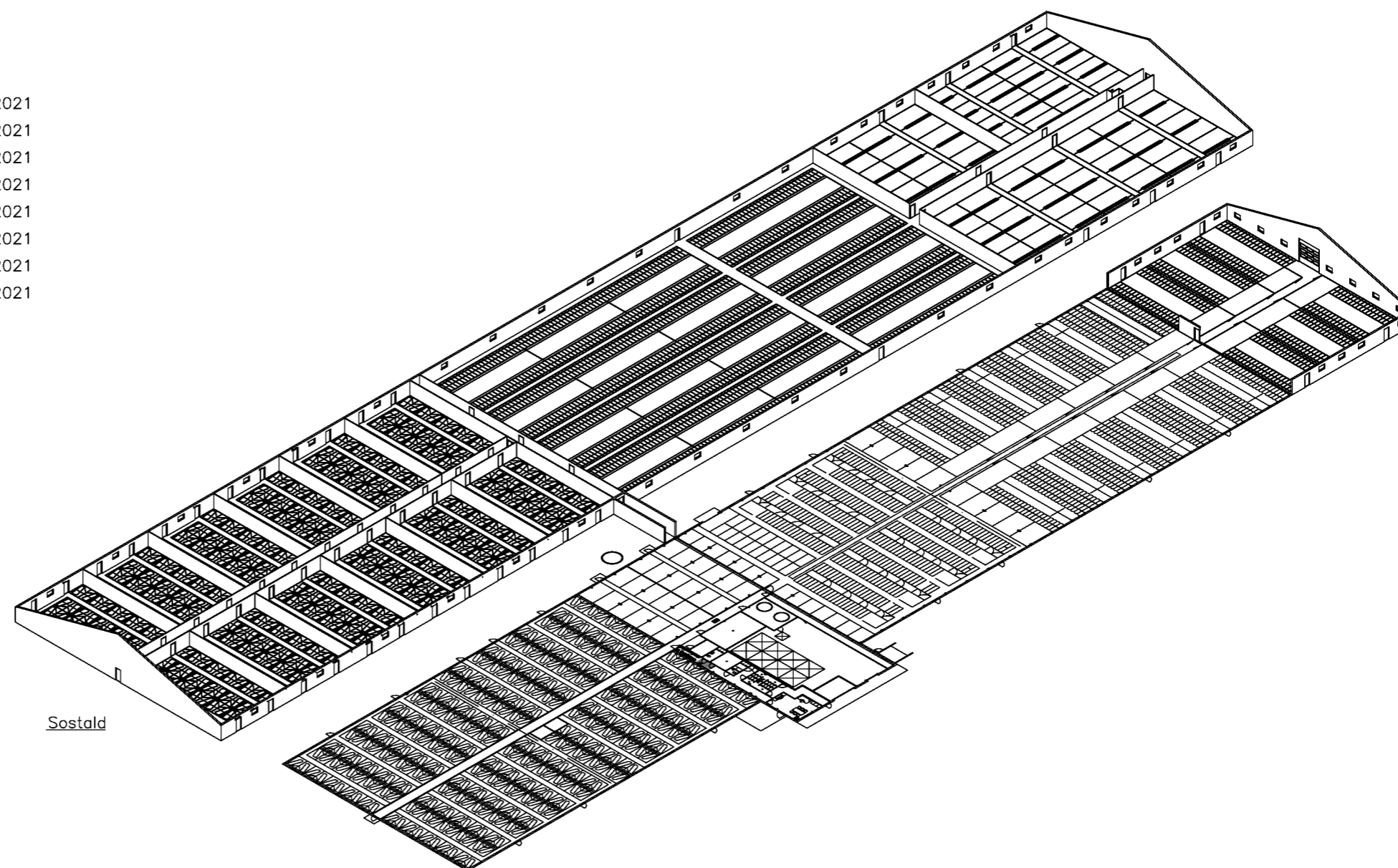

Sostald





Bygherre: Striben Agro ApS	Mål: 1:1.500	Proj. nr.:
Projekt: Sostald - Myhren landbrug	Dato: 28.06.21	Tegn. nr.: S 10.1
Tegning: Lufffoto - Sostald / smågris Model 3	Sign.: JSP/KEF	Godk. _____
 Skovgaard Agro Consult ApS Færgevej 29 DK-8600 Silkeborg - T: +45 2013 7633 - Mail: jsk@skovgaardagroconsult.dk		
# CAD-projekt ApS Knud Erik Faarup - Danmarksvej 8 8660 Skanderborg Tlf: 70 20 02 42 Mail: kef@cad-projekt.dk		CAD-proj. nr.: 2114

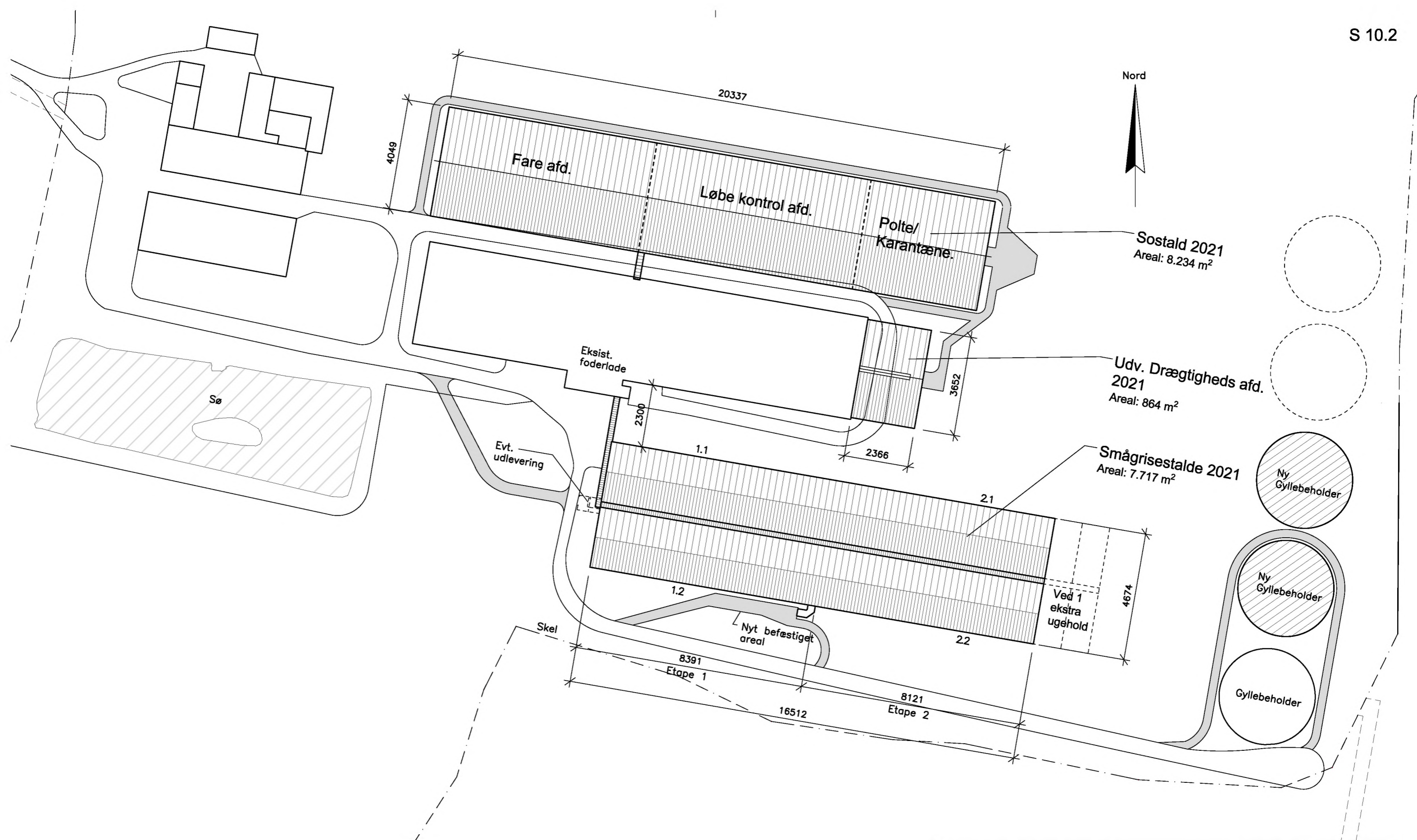

Bygherre: Striben Agro ApS	Mål: 1:1.200	Proj. nr.:
Projekt: Sostald - Myhren landbrug	Dato: 28.06.21	Tegn. nr.: S 10.2
Tegning: Situationsplan - Sostald / Smågris Model 3	Sign.: JSP/KEF	Godk. _____
 Skovgaard Agro Consult ApS Færgevej 29 DK-8600 Silkeborg - T: +45 2013 7633 - Mail: jsk@skovgaardagroconsult.dk		
# CAD-projekt ApS Knud Erik Faarup - Danmarksvej 8 8660 Skanderborg Tlf: 70 20 02 42 Mail: kef@cad-projekt.dk		CAD-proj. nr.: 2114

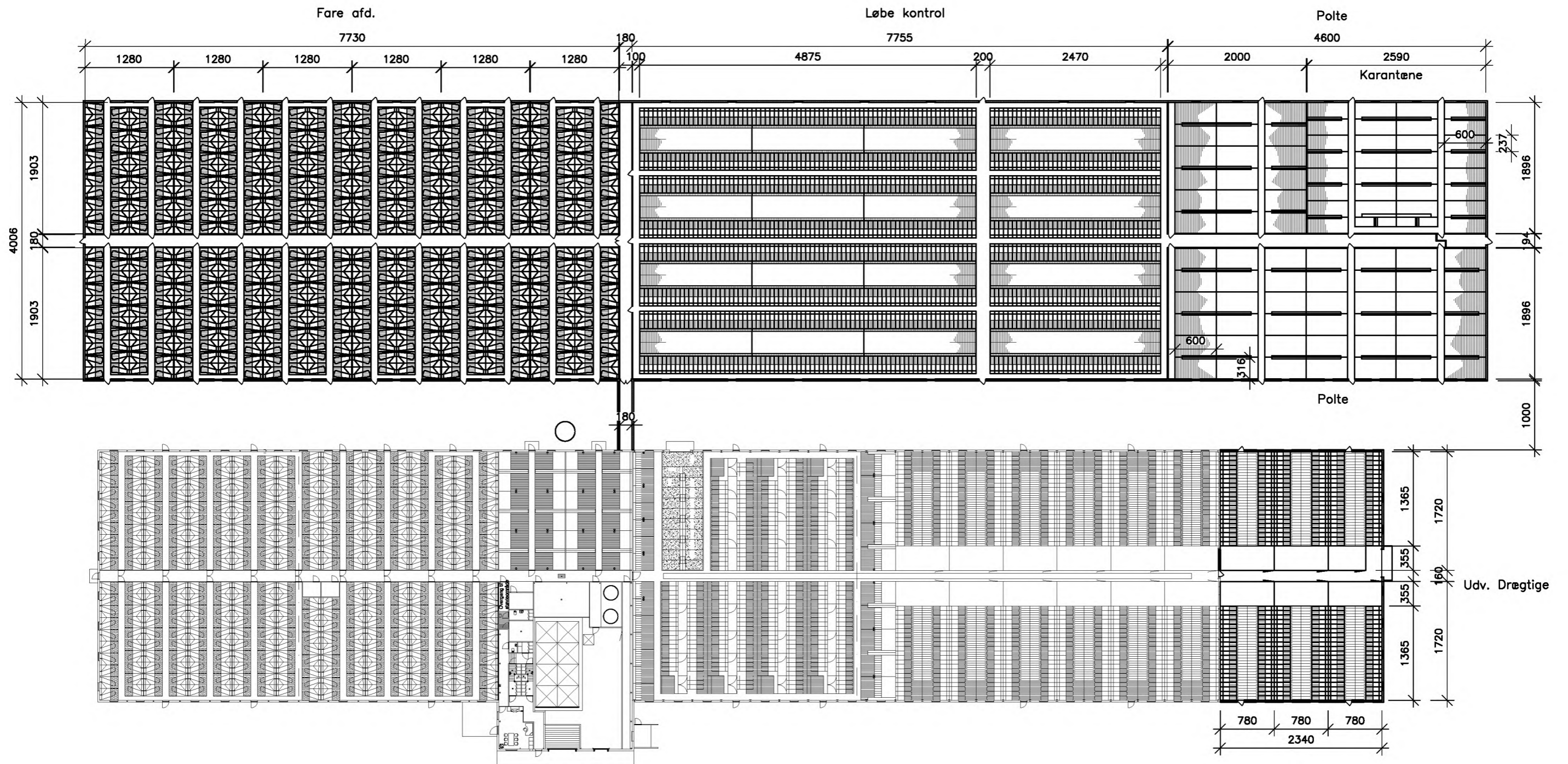

Bygherre: Striben Agro ApS	Mål: 1:600	Proj. nr.:
Projekt: Sostald - Myhren landbrug	Dato: 28.06.21	Tegn. nr.: S 10.3
Tegning: Oversigtsplan	Sign.: JSP/KEF	Godk. _____
 Skovgaard Agro Consult ApS Færgevej 29 DK-8600 Silkeborg - T: +45 2013 7633 - Mail: jsk@skovgaardagroconsult.dk		
# CAD-projekt ApS Knud Erik Faarup - Danmarksvej 8 8660 Skanderborg Tlf: 70 20 02 42 Mail: kef@cad-projekt.dk		CAD-proj. nr.: 2114

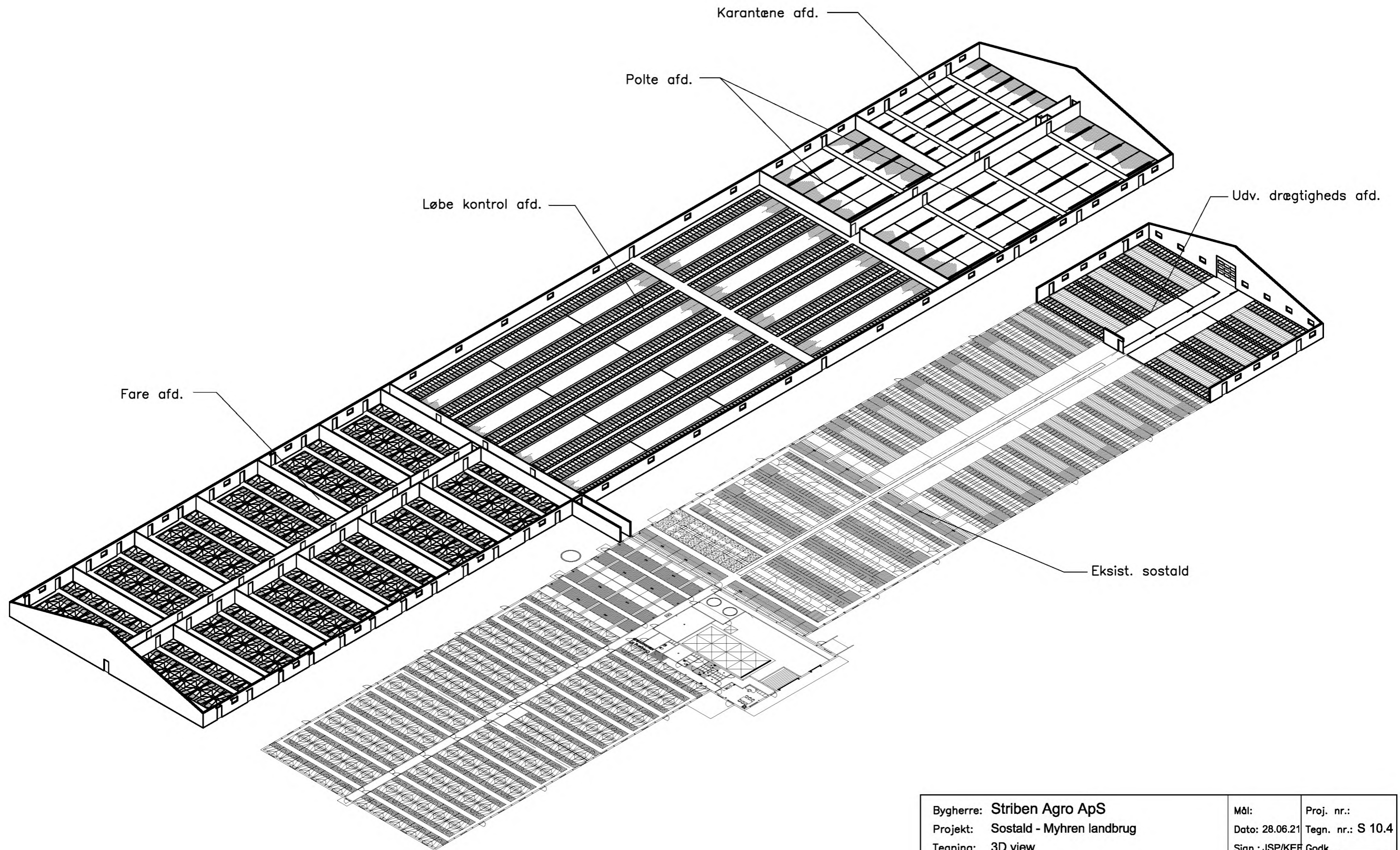

Bygherre: Striben Agro ApS	Mål:	Proj. nr.:
Projekt: Sostald - Myhren landbrug	Dato: 28.06.21	Tegn. nr.: S 10.4
Tegning: 3D view	Sign.: JSP/KEF	Godk. _____
 Skovgaard Agro Consult ApS Færgevej 29 DK-8600 Silkeborg - T: +45 2013 7633 - Mail: jsk@skovgaardagroconsult.dk		
# CAD-projekt ApS Knud Erik Faarup - Danmarksvej 8 8660 Skanderborg Tlf: 70 20 02 42 Mail: kef@cad-projekt.dk		CAD-proj. nr.: 2114

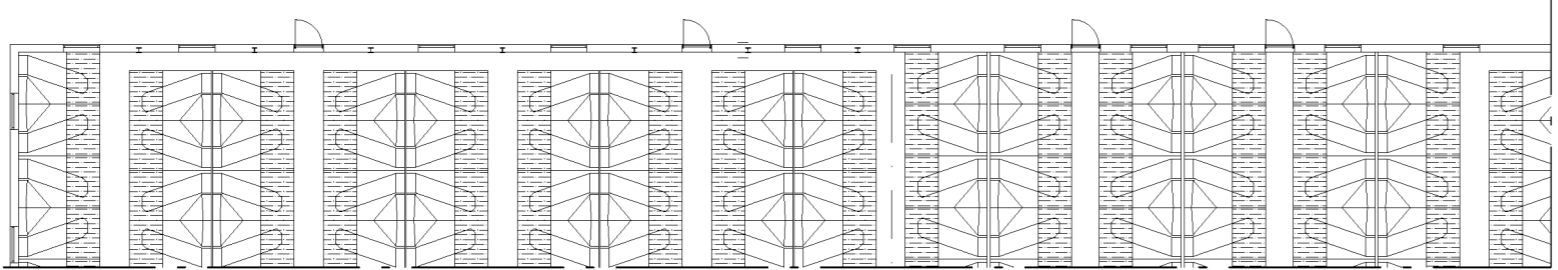
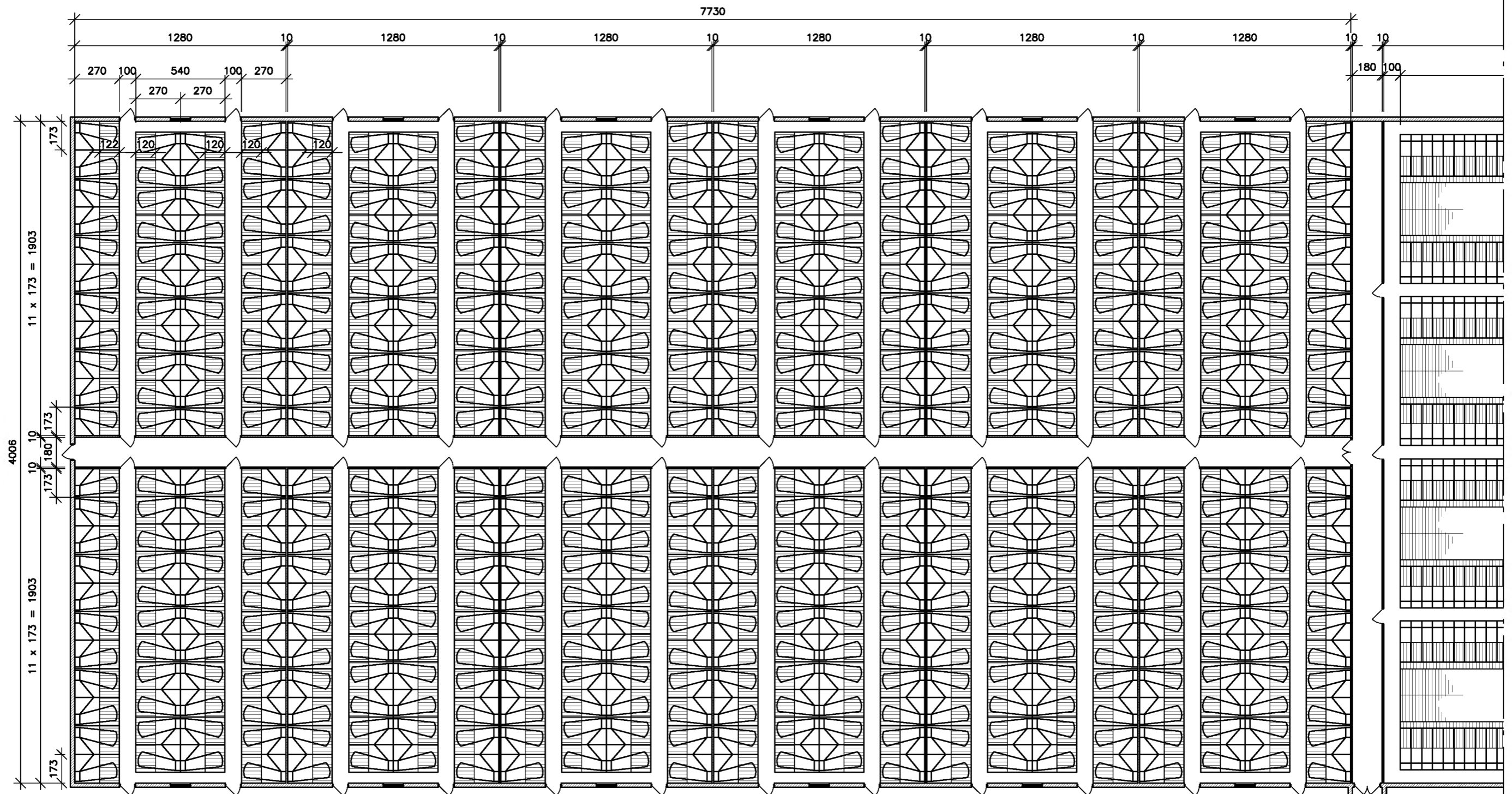

Bygherre: Striben Agro ApS	Mål: 1:250	Proj. nr.:
Projekt: Sostald - Myhren landbrug	Dato: 28.06.21	Tegn. nr.: S 11.1
Tegning: Plan - Ny fare afd.	Sign.: JSP/KEF	Godk. _____
 Skovgaard Agro Consult ApS Fergevej 29 DK-8600 Silkeborg - T: +45 2013 7633 - Mail: jsk@skovgaardagroconsult.dk		
# CAD-projekt ApS Knud Erik Faarup - Danmarksvej 8 8660 Skanderborg Tlf: 70 20 02 42 Mail: kef@cad-projekt.dk		CAD-proj. nr.: 2114

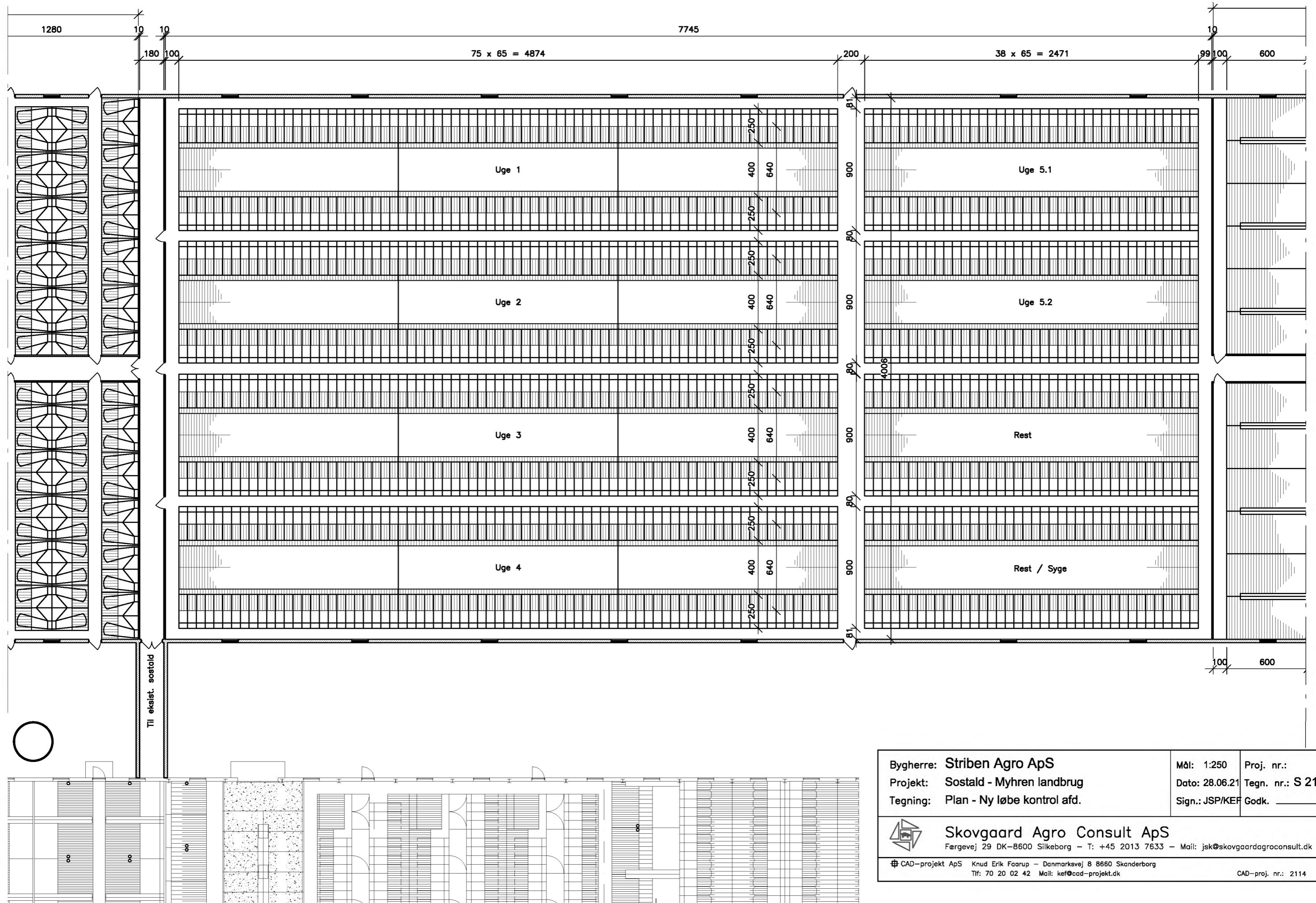

Bygherre: Striben Agro ApS	Mål: 1:250	Proj. nr.:
Projekt: Sostald - Myhren landbrug	Dato: 28.06.21	Tegn. nr.: S 21.1
Tegning: Plan - Ny løbe kontrol afd.	Sign.: JSP/KEF	Godk. _____
 Skovgaard Agro Consult ApS Færgevej 29 DK-8600 Silkeborg - T: +45 2013 7633 - Mail: jsk@skovgaardagroconsult.dk		
# CAD-projekt ApS Knud Erik Faarup - Danmarksvej 8 8660 Skanderborg Tlf: 70 20 02 42 Mail: kef@cad-projekt.dk		CAD-proj. nr.: 2114

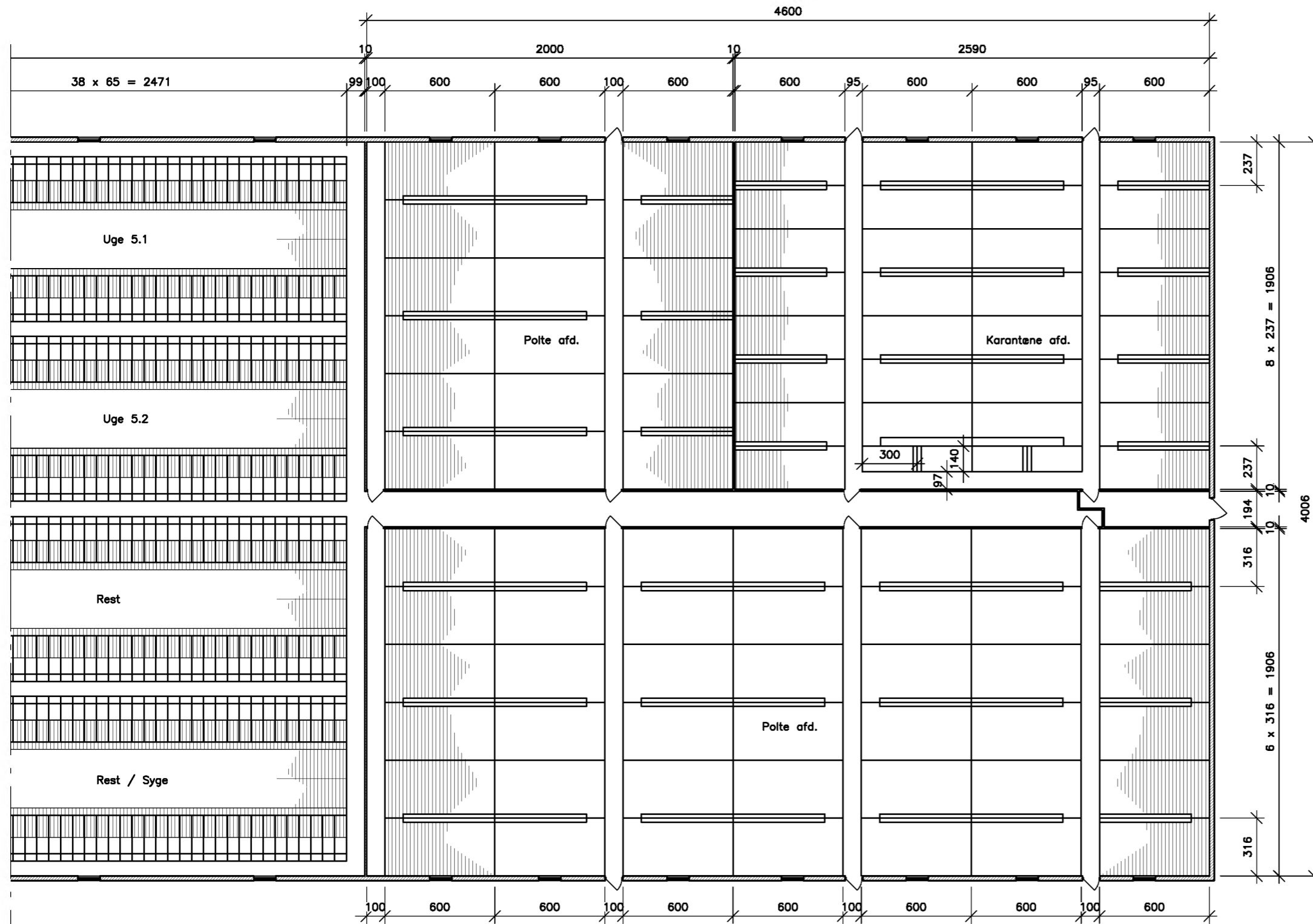

Bygherre: Striben Agro ApS	Mål: 1:250	Proj. nr.:
Projekt: Sostald - Myhren landbrug	Dato: 28.06.21	Tegn. nr.: S 31.1
Tegning: Plan - Ny polte- og karantæne afd.	Sign.: JSP/KEF	Godk. _____
 Skovgaard Agro Consult ApS Færgevej 29 DK-8600 Silkeborg - T: +45 2013 7633 - Mail: jsk@skovgaardagroconsult.dk		
# CAD-projekt ApS Knud Erik Faarup - Danmarksvej 8 8660 Skanderborg Tlf: 70 20 02 42 Mail: kef@cad-projekt.dk		CAD-proj. nr.: 2114

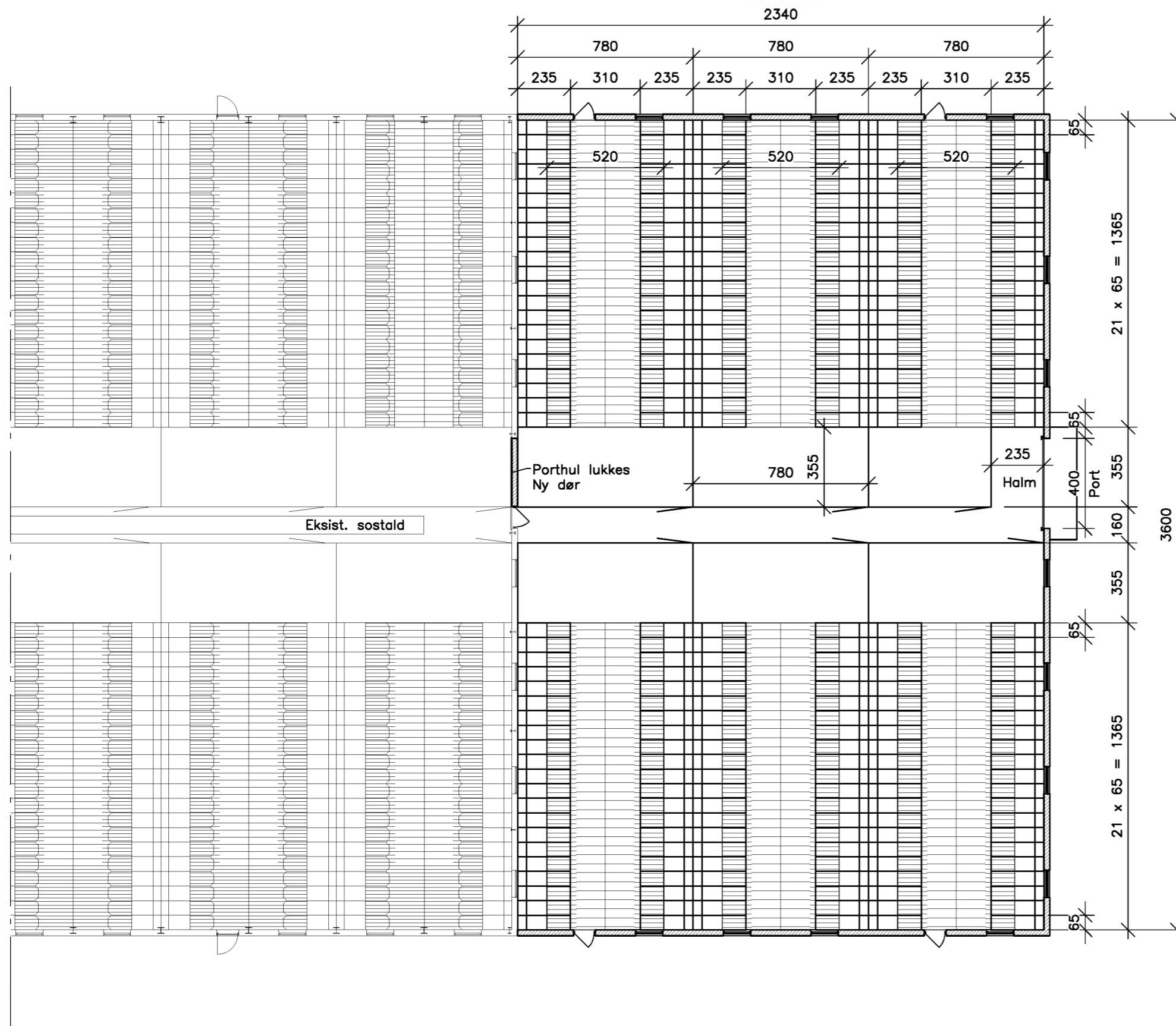

Bygherre: Striben Agro ApS	Mål: 1:200	Proj. nr.:
Projekt: Sostald - Myhren landbrug	Dato: 28.06.21	Tegn. nr.: S 41.1
Tegning: Plan - Udv. drægtigheds afd.	Sign.: JSP/KEF	Godk. _____
 Skovgaard Agro Consult ApS Færgevej 29 DK-8600 Silkeborg - T: +45 2013 7633 - Mail: jsk@skovgaardagroconsult.dk		
# CAD-projekt ApS Knud Erik Faarup - Danmarksvej 8 8660 Skanderborg Tlf: 70 20 02 42 Mail: kef@cad-projekt.dk		CAD-proj. nr.: 2114

Smågrisestalde - Myhren landbrug

Model 3 - Layout tegninger (A3 målsatte)

Model 3

S 3.1	-	Luftfoto - Model 3	14.06.2021
S 3.2	-	Situationsplan - Model 3	14.06.2021
S 3.3	-	Oversigtsplan - Model 3	14.06.2021
S 3.4	-	3D - Model 3	14.06.2021
S 3.5	-	Plan - Model 3	14.06.2021
S 3.6	-	Tværsnit - Model 3	14.06.2021

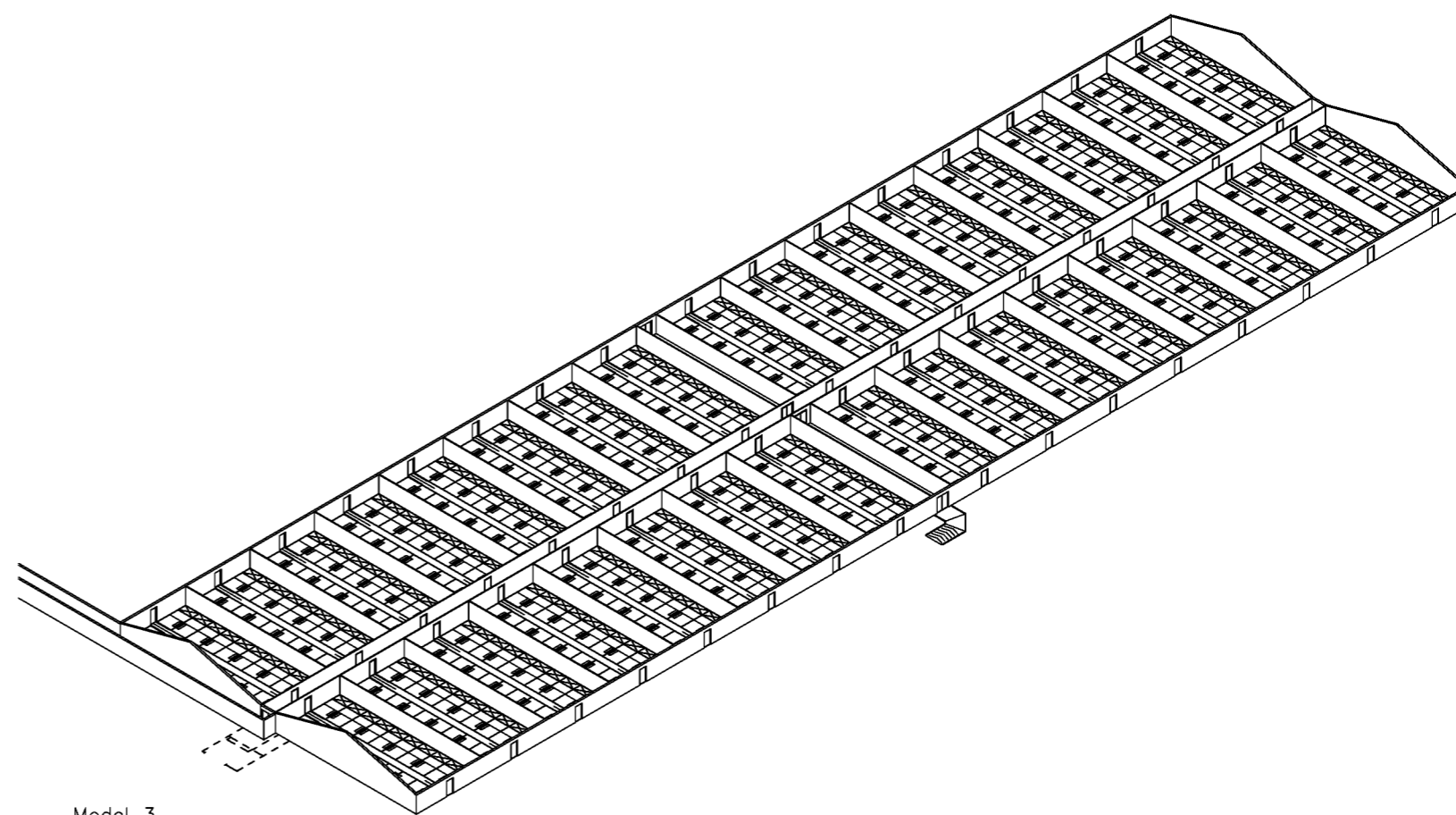

Model 3





Model 3

Bygherre: Striben Agro ApS	Mål: 1:1.500	Proj. nr.:
Projekt: Smågrisestalde - Myhren landbrug	Dato: 14.06.21	Tegn. nr.: S 3.1
Tegning: Luffoto - Model 3	Sign.: JSP/KEF	Godk. _____
 Skovgaard Agro Consult ApS Færgevej 29 DK-8600 Silkeborg - T: +45 2013 7633 - Mail: jsk@skovgaardagroconsult.dk		
# CAD-projekt ApS Knud Erik Faarup - Danmarksvej 8 8660 Skanderborg Tlf: 70 20 02 42 Mail: kef@cad-projekt.dk		CAD-proj. nr.: 2114



2

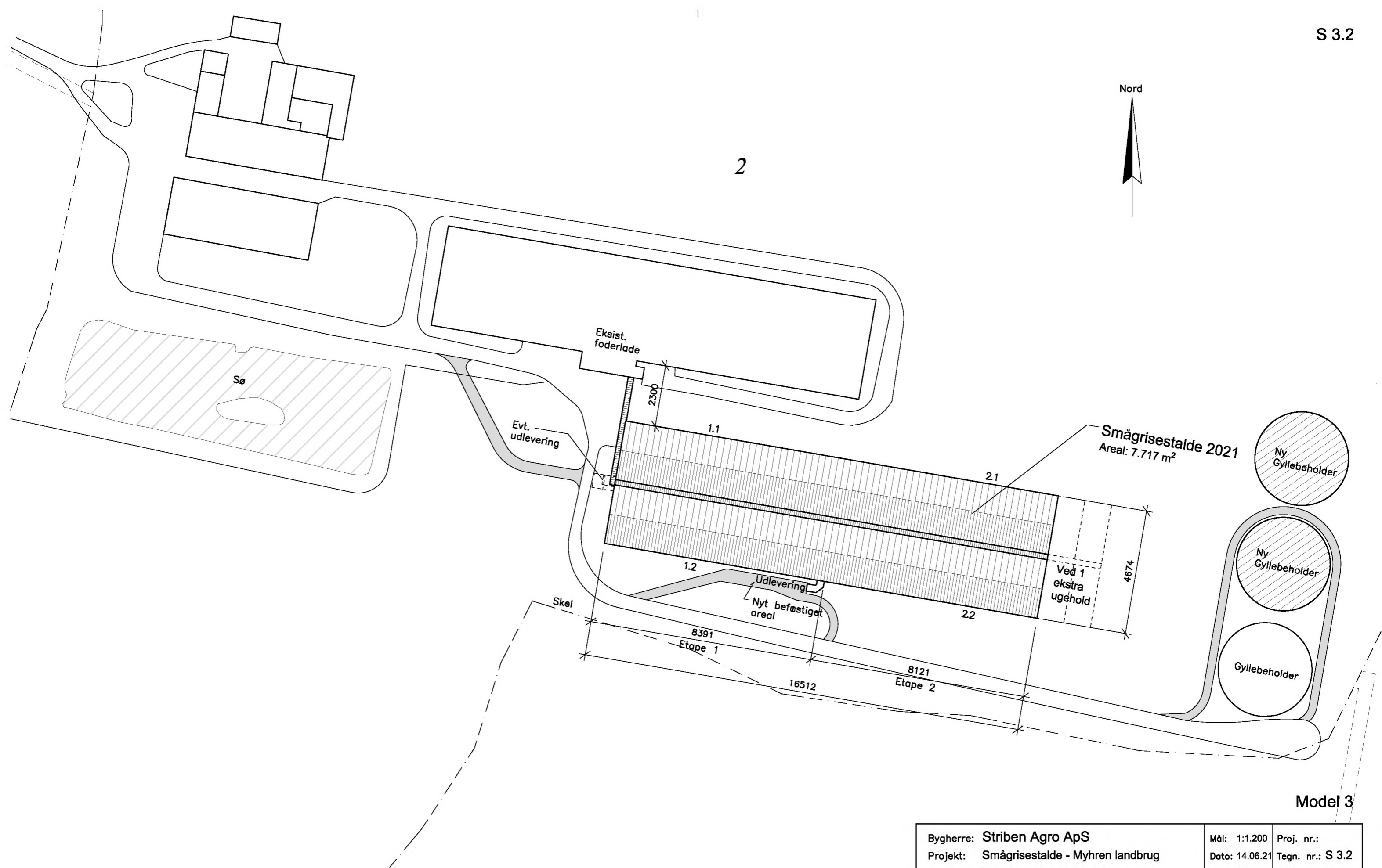

Model 3

Bygherre: Striben Agro ApS	Mål: 1:1.200	Proj. nr.:
Projekt: Smågrisestalde - Myhren landbrug	Dato: 14.06.21	Tegn. nr.: S 3.2
Tegning: Situationsplan - Model 3	Sign.: JSP/KEF	Godk. _____
 Skovgaard Agro Consult ApS Færgevej 29 DK-8600 Silkeborg - T: +45 2013 7633 - Mail: jsk@skovgaardagroconsult.dk		
# CAD-projekt ApS Knud Erik Faarup - Danmarksvej 8 8660 Skanderborg Tlf: 70 20 02 42 Mail: kef@cad-projekt.dk		CAD-proj. nr.: 2114

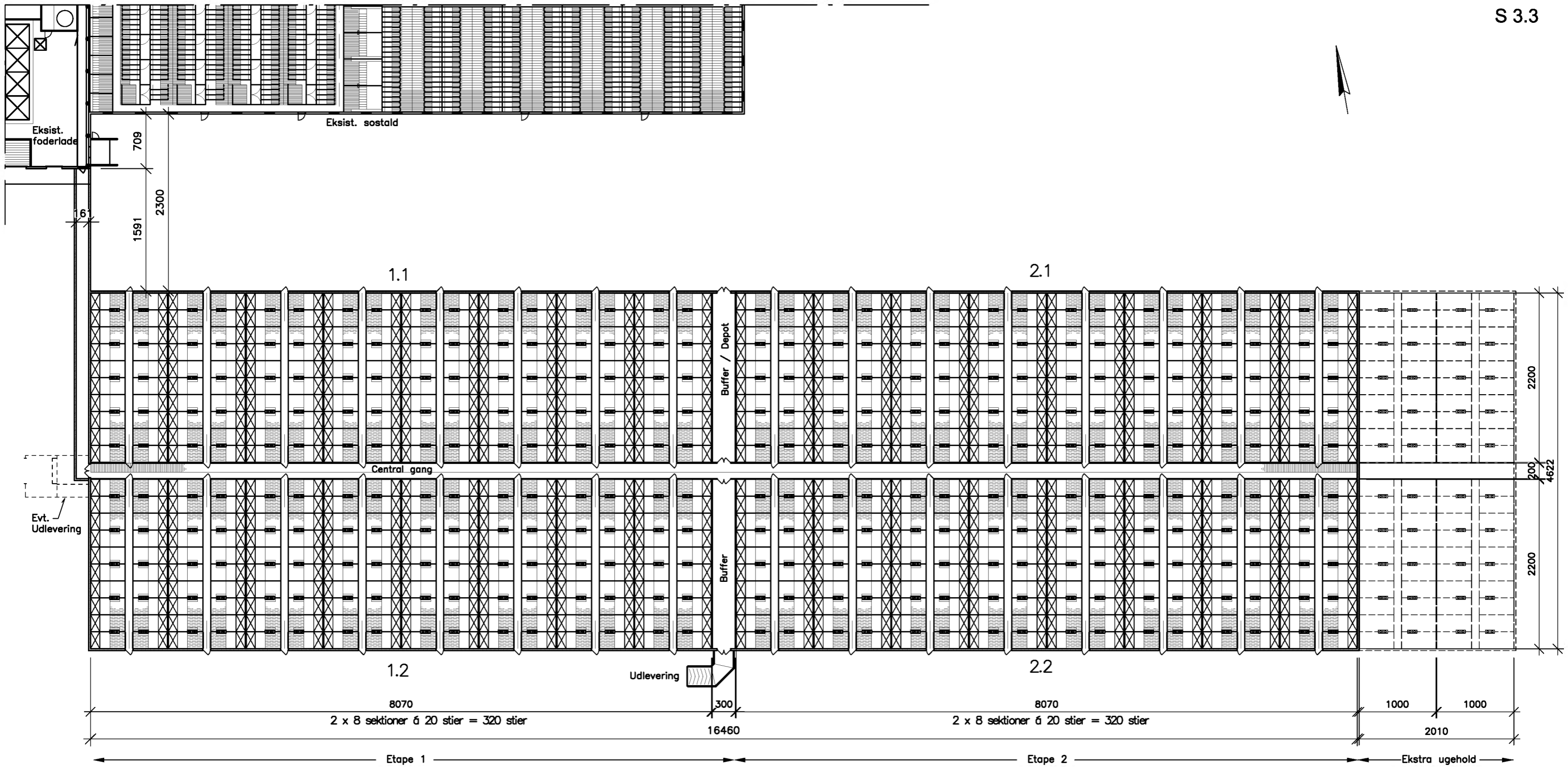

Noter:
Bygningsareal: 7.717 m²

Model 3

Bygherre: Striben Agro ApS	Mål: 1:500	Proj. nr.:
Projekt: Smågrisestalde - Myhren landbrug	Dato: 14.06.21	Tegn. nr.: S 3.3
Tegning: Oversigtsplan - Model 3	Sign.: JSP/KEF	Godk. _____
 Skovgaard Agro Consult ApS Færgevej 29 DK-8600 Silkeborg - T: +45 2013 7633 - Mail: jsk@skovgaardagroconsult.dk		
# CAD-projekt ApS Knud Erik Faarup - Danmarksvej 8 8660 Skanderborg Tlf: 70 20 02 42 Mail: kef@cad-projekt.dk		CAD-proj. nr.: 2114

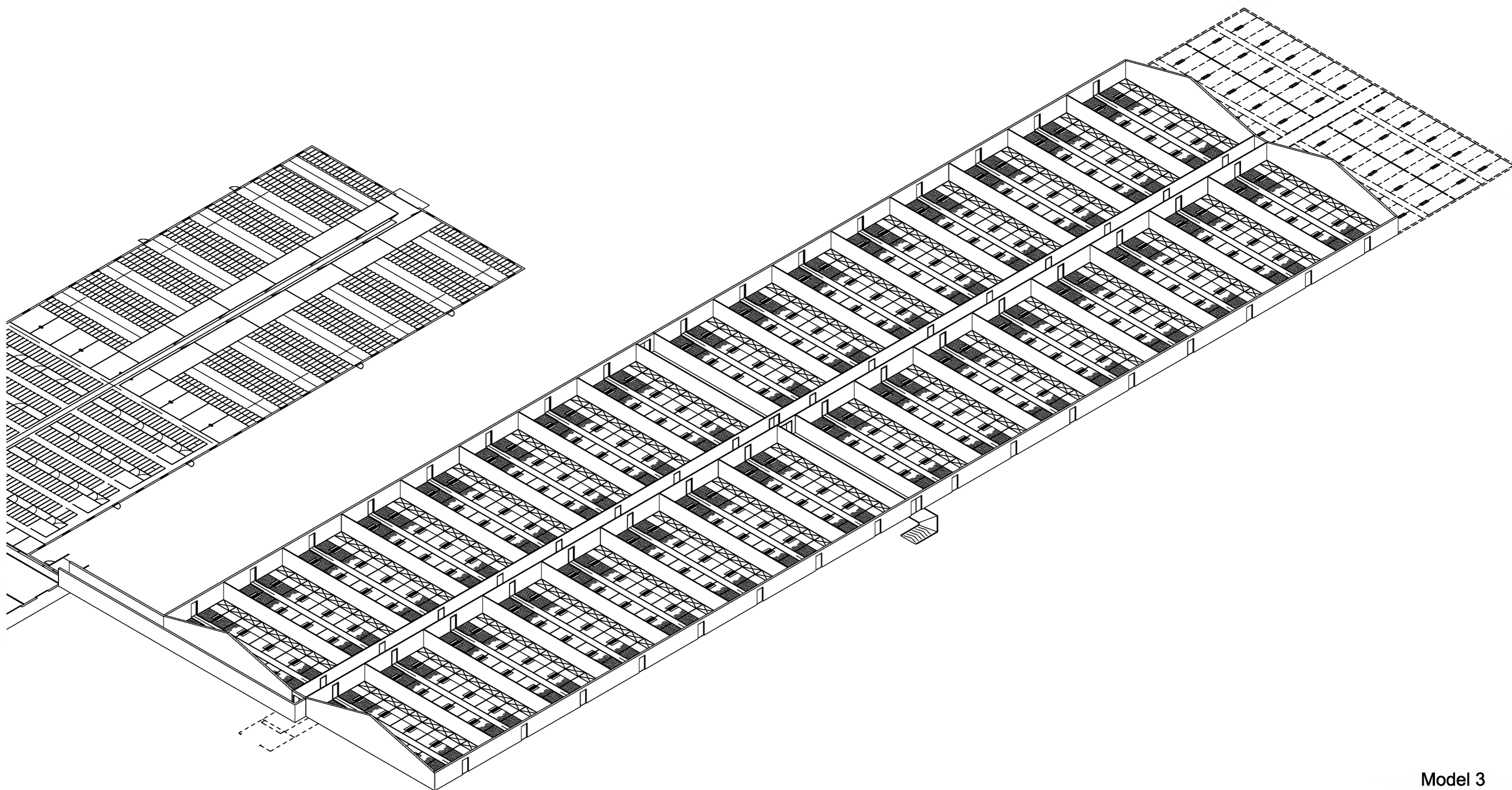

Model 3

Bygherre: Striben Agro ApS	Mål:	Proj. nr.:
Projekt: Smågrisestalde - Myhren landbrug	Dato: 14.06.21	Tegn. nr.: S 2.4
Tegning: 3D - Model 3	Sign.: JSP/KEF	Godk. _____
 Skovgaard Agro Consult ApS Følgevej 29 DK-8600 Silkeborg – T: +45 2013 7633 – Mail: jsk@skovgaardagroconsult.dk		
# CAD-projekt ApS Knud Erik Faarup – Danmarksvej 8 8660 Skanderborg Tlf: 70 20 02 42 Mail: kef@cad-projekt.dk		CAD-proj. nr.: 2114

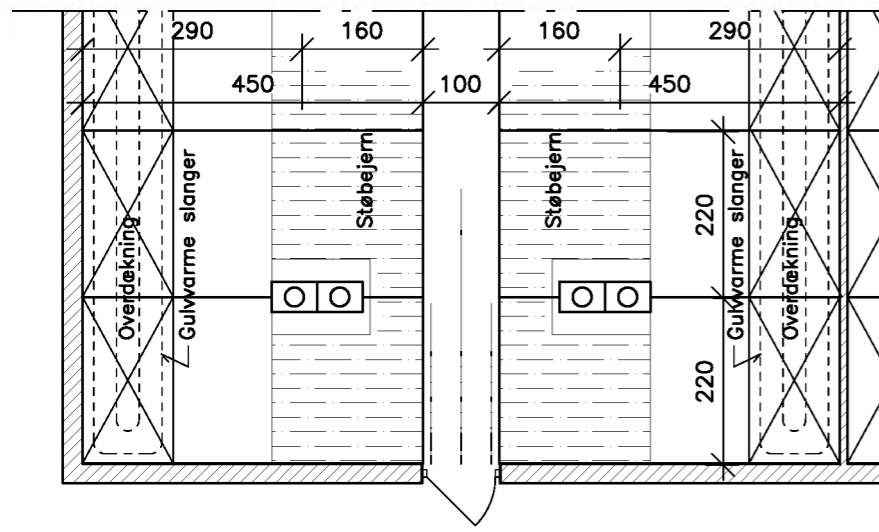
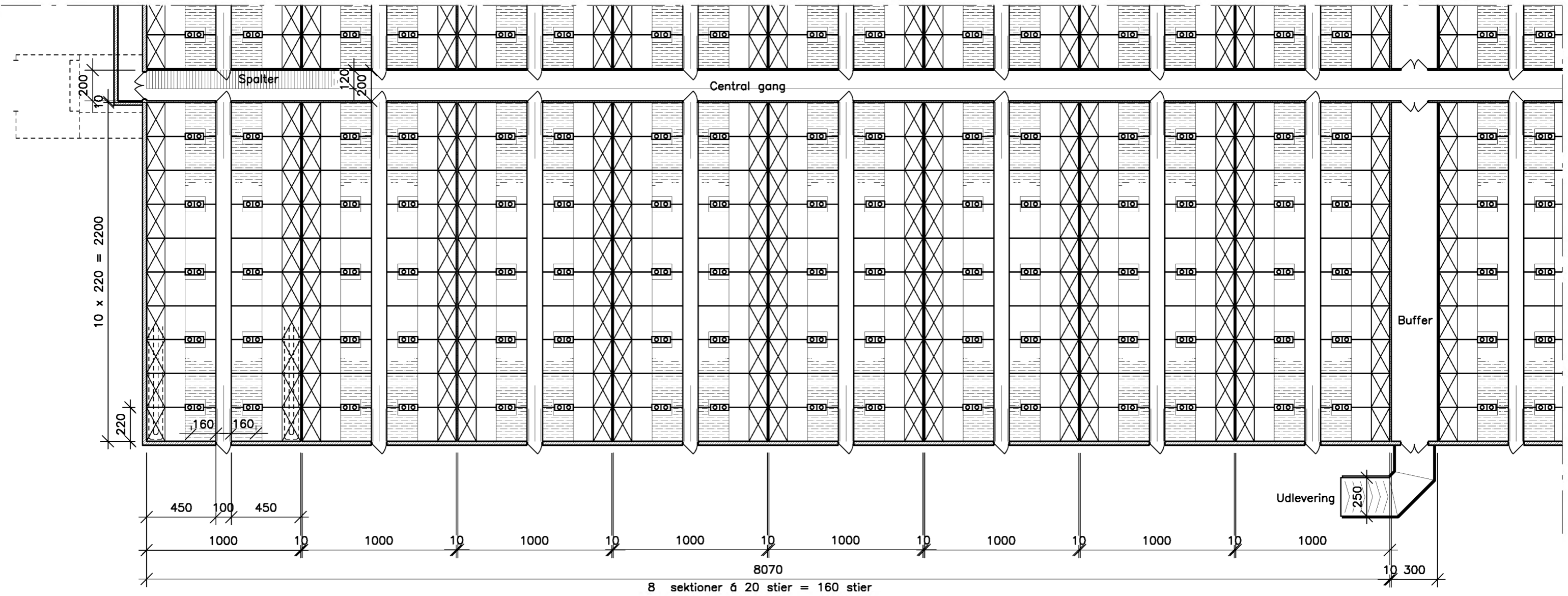

Mål 1:100

Model 3

Bygherre: Striben Agro ApS	Mål: 1:250	Proj. nr.:
Projekt: Smågrisestalde - Myhren landbrug	Dato: 14.06.21	Tegn. nr.: S 3.5
Tegning: Grundplan sektion 1.2 - Model 3	Sign.: JSP/KEF	Godk. _____
 Skovgaard Agro Consult ApS Fergevej 29 DK-8600 Silkeborg - T: +45 2013 7633 - Mail: jsk@skovgaardagroconsult.dk		
# CAD-projekt ApS Knud Erik Faarup - Danmarksvej 8 8660 Skanderborg Tlf: 70 20 02 42 Mail: kef@cad-projekt.dk		CAD-proj. nr.: 2114

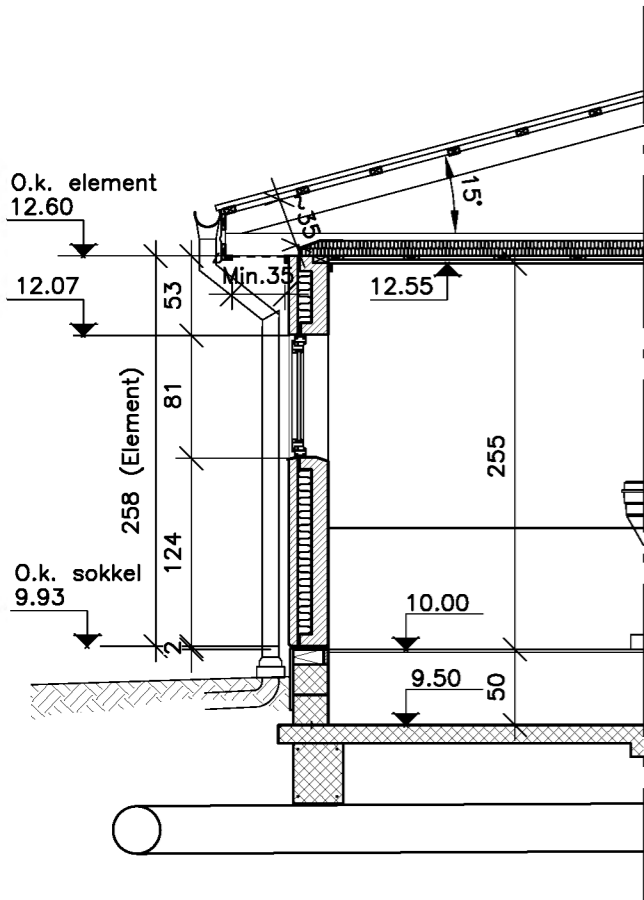
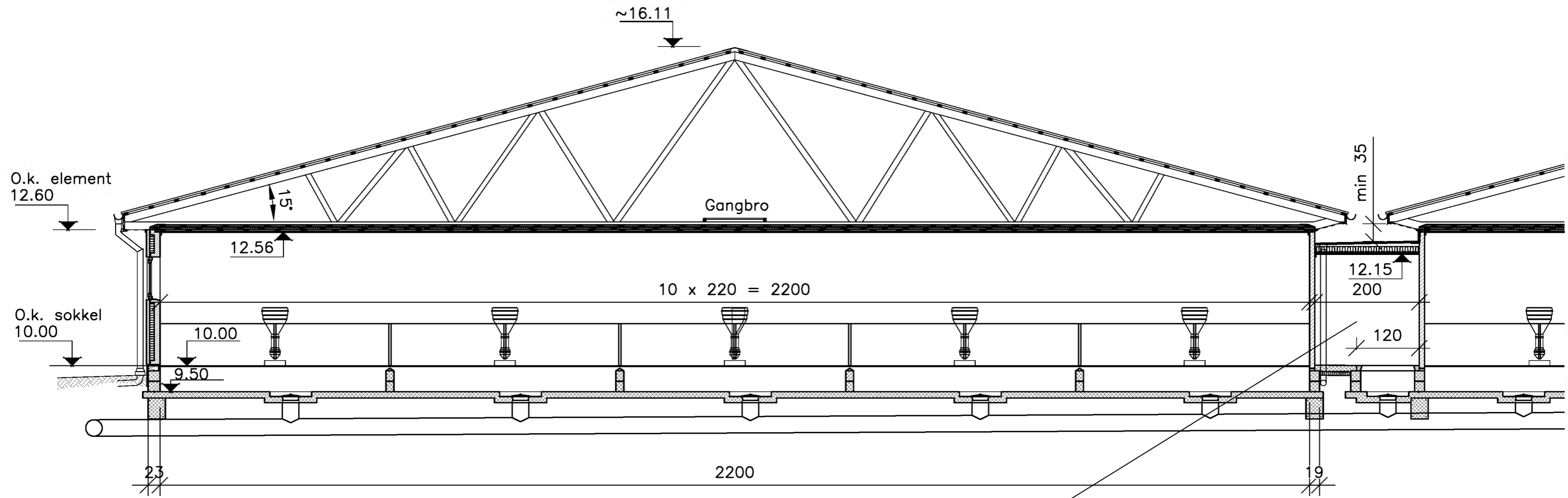

Mål 1:50

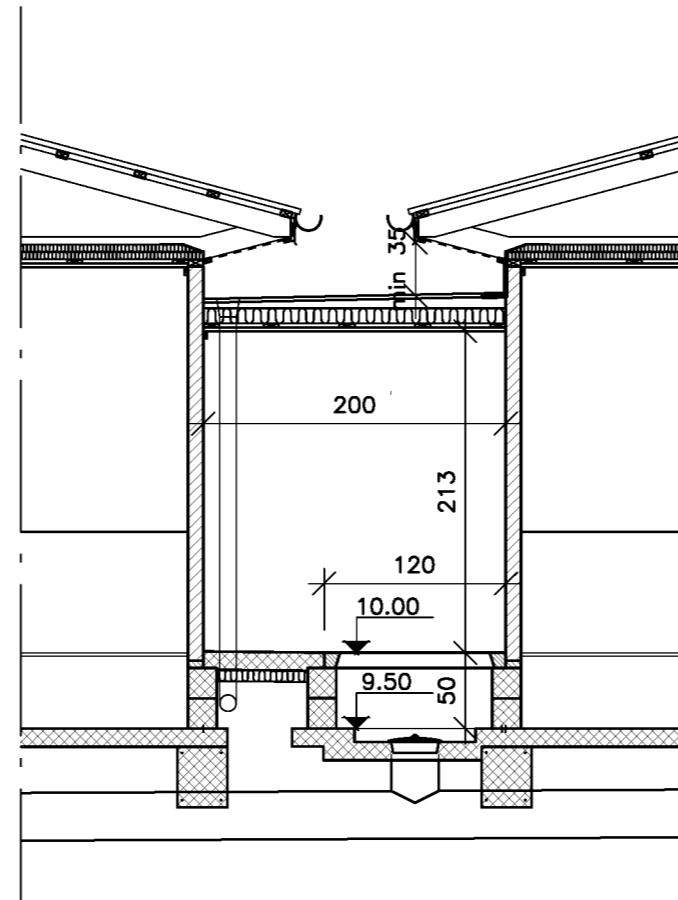

Mål 1:50

Model 3

Bygherre: Striben Agro ApS	Mål: 1:75	Proj. nr.:
Projekt: Smågrisestalde - Myhren landbrug	Dato: 14.06.21	Tegn. nr.: S 3.6
Tegning: Tværsnit - Model 3	Sign.: JSP/KEF	Godk. _____
 Skovgaard Agro Consult ApS Følgevej 29 DK-8600 Silkeborg - T: +45 2013 7633 - Mail: jsk@skovgaardagroconsult.dk		
# CAD-projekt ApS Knud Erik Faarup - Danmarksvej 8 8660 Skanderborg Tlf: 70 20 02 42 Mail: kef@cad-projekt.dk		CAD-proj. nr.: 2114



Gulv i T stier



Gulv i T stier



Gylte/so stier i enden inden T-stier



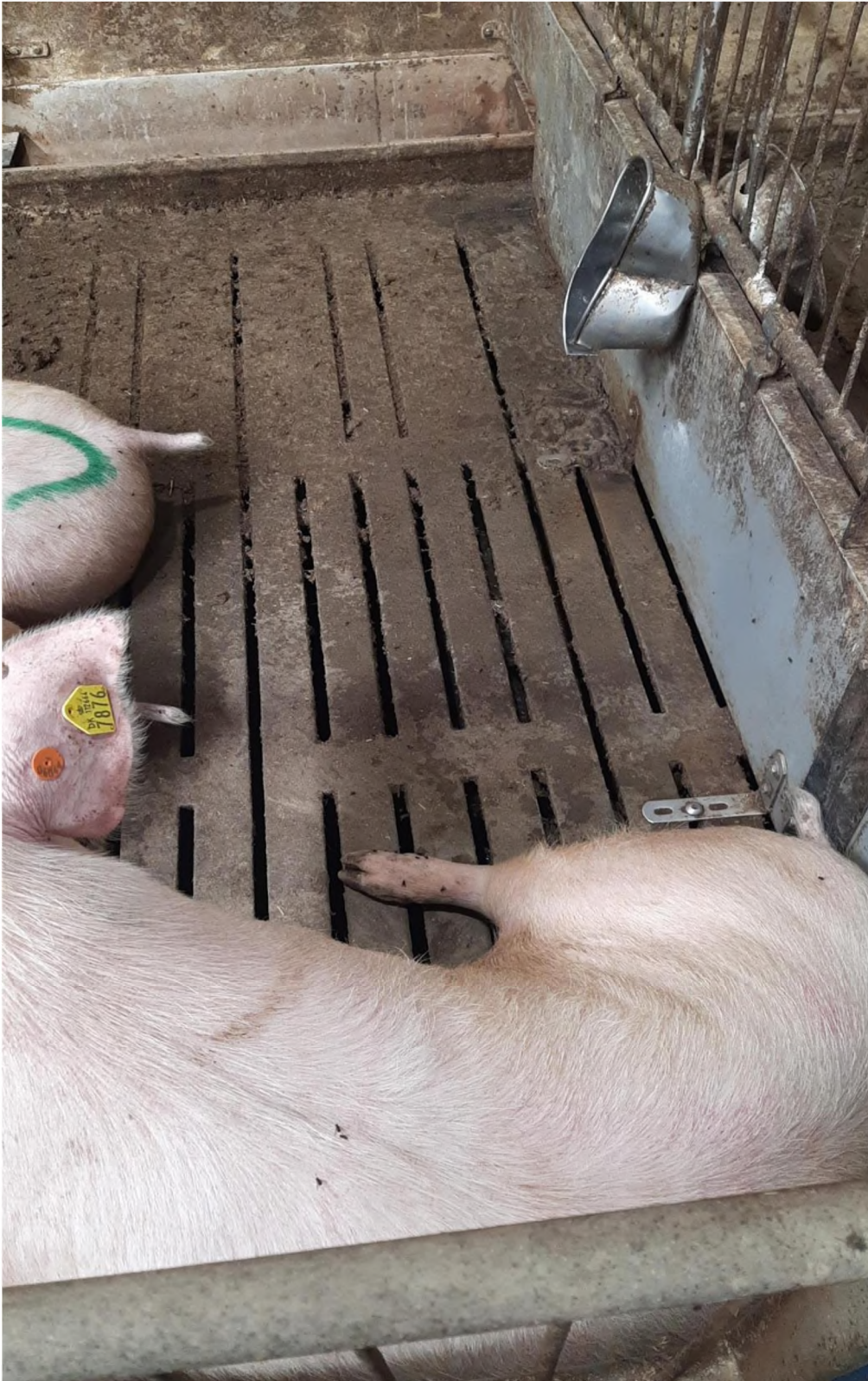

Polte stier i forbindelse med aflast/løbe boks



Polte stalde på Myhren



Faresti



Nærmeste nabo



Samlet bebyggelse

Byzone

0 1250 meter

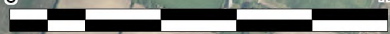



Habitat overdrev

Grøn mosaikguldsmed

Spidssnudet frø

Løgfrø

Overdrev

Odder

Mose 1

Mose 2

Mose 5

Mose 4

Mose 3





Overløb



Forsinkelsesbassin

Sanitært spildevand

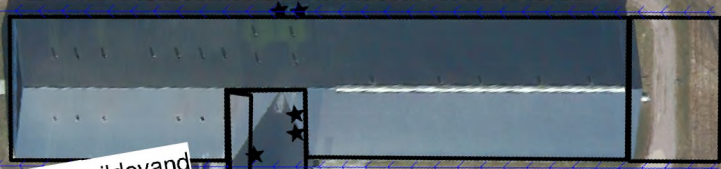

Tagvand

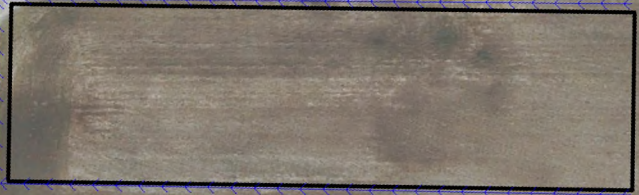

Gylle

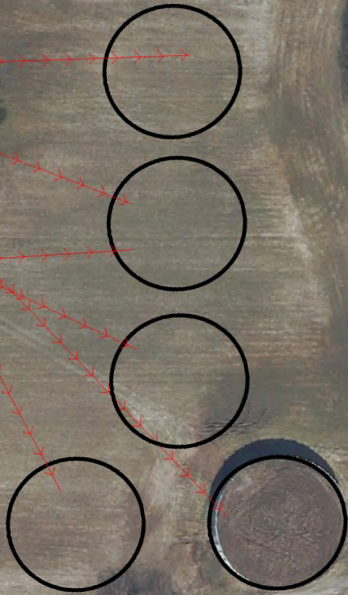

100 meter

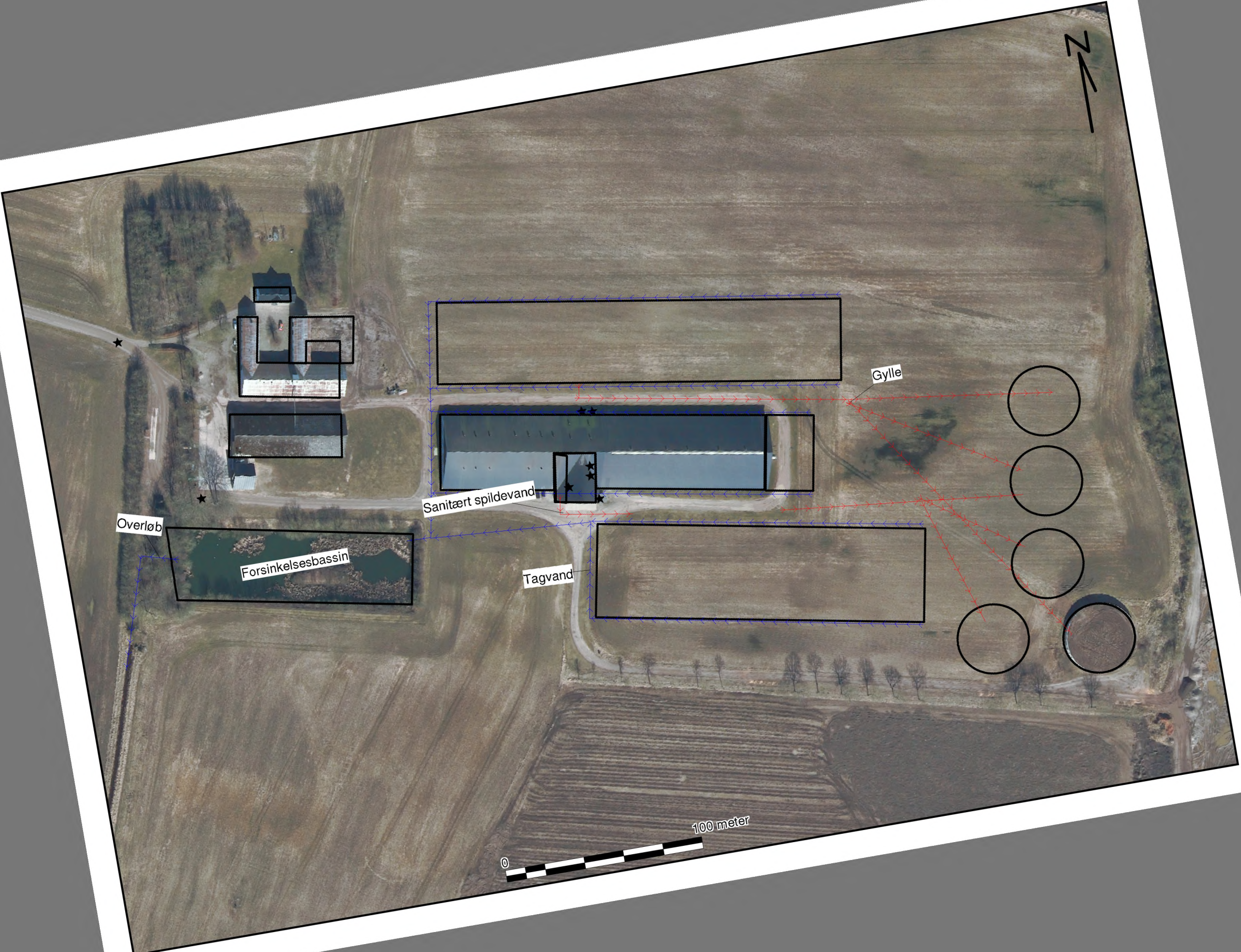

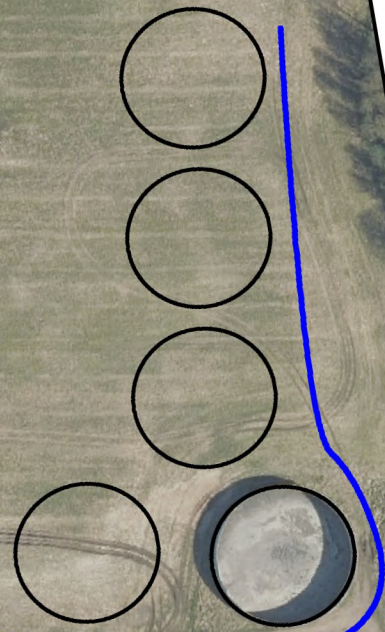
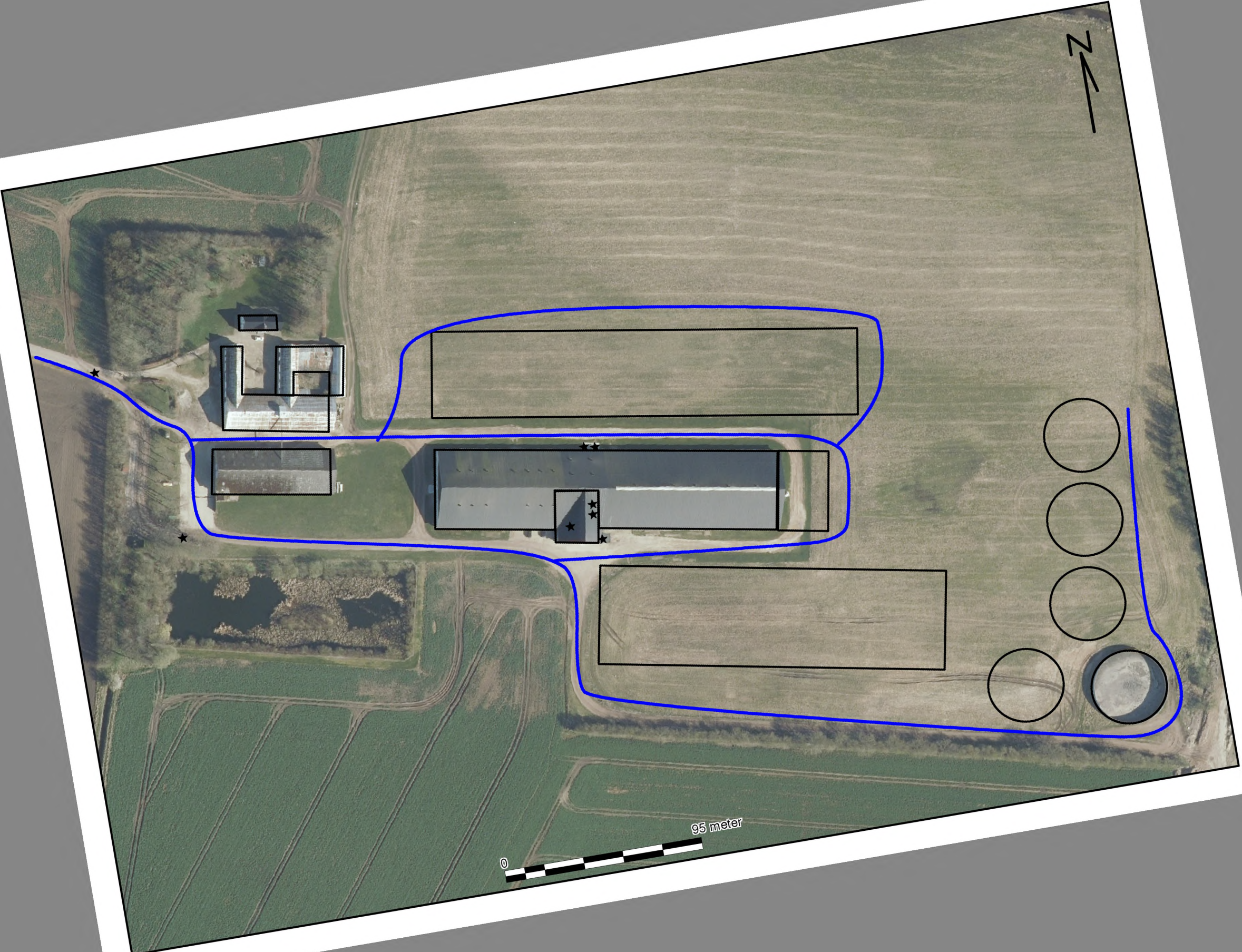

Indhold

2 INDLEDNING TIL OG FORMÅL MED BEREDSKABSPLANEN.....	2
3 SELVE BEREDSKABSPLANEN	3
3.1 KORTMATERIALE	3
3.2 TELEFONNUMRE.....	4
3.3 BRAND- OG EVAKUERINGSINSTRUKS.....	5
3.4 INSTRUKS VED OVERLØB AF GYLLE	6
3.5 INSTRUKS VED BRUD PÅ GYLLETANK	6
3.6 INSTRUKS VED KEMIKALIE- ELLER OLIESPILD.....	7
3.7 STOPHANER OG HOVEDAFBRYDERE	8
3.8 INSTRUKS VED STRØMSVIGT.....	8
3.9 BILAG A. "KORT OVER EJENDOMMEN"	9
4.0 BILAG B. POTENTIELLE FORURENINGSOMRÅDER VED BRUD PÅ GYLLETANK.....	10

Ved store uheld ring altid 1-1-2! Ved mindre uheld ring til miljømyndighederne. **Er du i tvivl ring 1-1-2.** Efter brand mm. tag kontakt med miljømyndighederne med hensyn til genopbygning af stald mm.

2 INDLEDNING TIL OG FORMÅL MED BEREDSKABSPLANEN

Beredskabsplan er udarbejdet som en del af ejendommens miljøgodkendelse med det formål at håndtere pludseligt opståede situationer og uheld, der kan få konsekvenser for det omgivne miljø. Beredskabsplanen skal være kendt af gårdens ansatte og bør udleveres til indsatsleder og miljømyndighed i forbindelse med uheld, forureninger, brand, mm. Beredskabsplanen skal revideres og kontrolleres mindst én gang om året og skal være let tilgængelig og synlig. Beredskabsplanen findes skal være tilgængelig i teknikrummet i stalden. Kopi af beredskabsplanen skal yderligere være tilgængelig på kontoret. Beredskabsplanen er udarbejdet af Miljø & Natur ud fra de angivne retningslinjer, der er angivet i forbindelse med miljøgodkendelse af husdyrbrug.

3 SELVE BEREDSKABSPLANEN

3.1 KORTMATERIALE

Bagerst er der et oversigtskort over ejendommen, der angiver:

- Drænbrønde / regnvandsbrønd / afløb
- Afbrydere til diverse pumper, anlæg, strømafbryder m.v.

3.2 TELEFONNUMRE

Kontakt	Telefonnummer
Frank mobil	40 30 20 92
Miljømyndighed kontaktes på telefon dag	99 31 31 31
Falck kontaktes på telefon dag eller nat	112
Brandvæsen kontaktes på telefon dag og nat	112
Lægevagt kontaktes på telefon dag eller nat	70 15 03 00
Dyrlæge kontaktes på telefon dag eller nat	62 62 30 74
Elektriker kontaktes på telefon dag eller nat	98 98 10 52
VVS kontaktes på telefon dag eller nat	98 25 90 50

3.3 BRAND- OG EVAKUERINGSINSTRUKS

Ved brand der ikke kan slukkes ved egen hjælp tilkald brandvæsenet - RING 112 – oplys:

- Navn, adresse og telefonnummer der ringes fra
- Hvad er der sket og at det er en gårdbrand
- Er der tilskadekomne? I givet fald hvor mange?
- Er dyrene kommet ud? I givet fald dyreart og antal der evt. er fanget

Kontakt herefter ejer på tlf. **40 30 20 92**

Iværksæt rednings- og slukningsarbejde hvis det er muligt og forsvarligt, herunder i særdeleshed fjernelse og evakuering af dyr, olie, trykflasker, gødning og kemikalier.

Slukningsmateriel er placeret i alle driftsbygninger.

Hvis det ikke er muligt at slukke branden – forsøg at begrænse branden den ved lukning af døre og vinduer.

Modtag brandvæsenet og udlever denne mappe sammen med kortmaterialet.

Oplys endvidere:

- Evt. tilskadekomne eller dyr der ikke er reddet i sikkerhed
- Hvor det brænder
- Brandens omfang
- Hvor der er adgangsveje
- På ejendommen findes der følgende materiel, som evt. kan anvendes for at afhjælpe situationen:
 - Brandslukkere i alle bygningsafsnit

3.4 INSTRUKS VED OVERLØB AF GYLLE

Ved større overløb af gylle - RING 112 og oplys:

- Navn, adressen og telefonnummer der ringes fra
- Hvad der er sket og hvor meget der er løbet ud
- Om der er risiko for forurening af vandløb, eller drikkevandsboring
- Ved mindre spild kontaktes kun miljømyndighederne
- Kontakt ejeren, på tlf. **40 30 20 92**
- Kontakt miljømyndighederne ved tlf. **99 31 31 31**
- Modtag brandvæsenet/miljømyndighederne og udlever denne mappe med sammen med kortmaterialet
- På ejendommen findes der følgende materiel, som evt. kan anvendes for at afhjælpe situationen:
 - Der er traktor kan rekvireres gennem ejer

3.5 INSTRUKS VED BRUD PÅ GYLLETANK

Ved brud på gylletanken - RING 112 og oplys:

- Navn, adressen og telefonnummer der ringes fra
- Hvad der er sket og hvor meget der er løbet ud
- Om der er risiko for forurening af vandløb, eller drikkevandsboring
- Ved mindre spild kontaktes kun miljømyndighederne
- Kontakt ejeren, på tlf. **40 30 20 92**
- Kontakt miljømyndighederne ved tlf. **99 31 31 31**
- Modtag brandvæsenet/miljømyndighederne og udlever denne mappe med sammen med kortmaterialet
- Rekvirer rendegraver på **40 30 20 92**
- Ejendommen er beliggende i et område med risiko for afstrømning af gylle til vandløb mod nord. Der er etableret fast vold mod vandløbet, der skal dog være særlig opmærksom på evt. afstrømning af gylle mod vandløbet..

3.6 INSTRUKS VED KEMIKALIE- ELLER OLIESPILD

Ved større overløb af kemikalier og olie - RING 112 og oplys:

- Navn, adressen og telefonnummer der ringes fra
- Hvad der er sket, hvad og hvor meget der er løbet ud
- Om der er risiko for forurening af vandløb eller drikkevand
- Ved mindre spild kontaktes kun miljømyndighederne
- Kontakt ejeren på tlf. **40 30 20 92**
- Kontakt miljømyndighederne ved tlf. **99 31 31 31**

3.7 STOPHANER OG HOVEDAFBRYDERE

Afbrydere til diverse pumper, anlæg, strømafbrøder m.v. er noteret på kortet over ejendommen.

- Hovedhane til vand sidder i foderladen.
- Hovedafbryder el sidder i foderladen
- Nye amperesikringer opbevares ved eltavlen

3.8 INSTRUKS VED STRØMSVIGT

- Vurder om dyr vil lide under træk fra nødopluk eller varme.
- Tjek alle stalde og se, om nødoplukket er åben.
- Kontroller at der ikke sker forurening som følge af manglende strøm til pumper ol.
- Ved strømsvigt på over ca. 2 timer, anvendes nødstrøms generatoren og der ringes og forhøres om varigheden af udfaldet.

3.9 BILAG A. "KORT OVER EJENDOMMEN"



4.0 BILAG B. AFLØBSPLAN

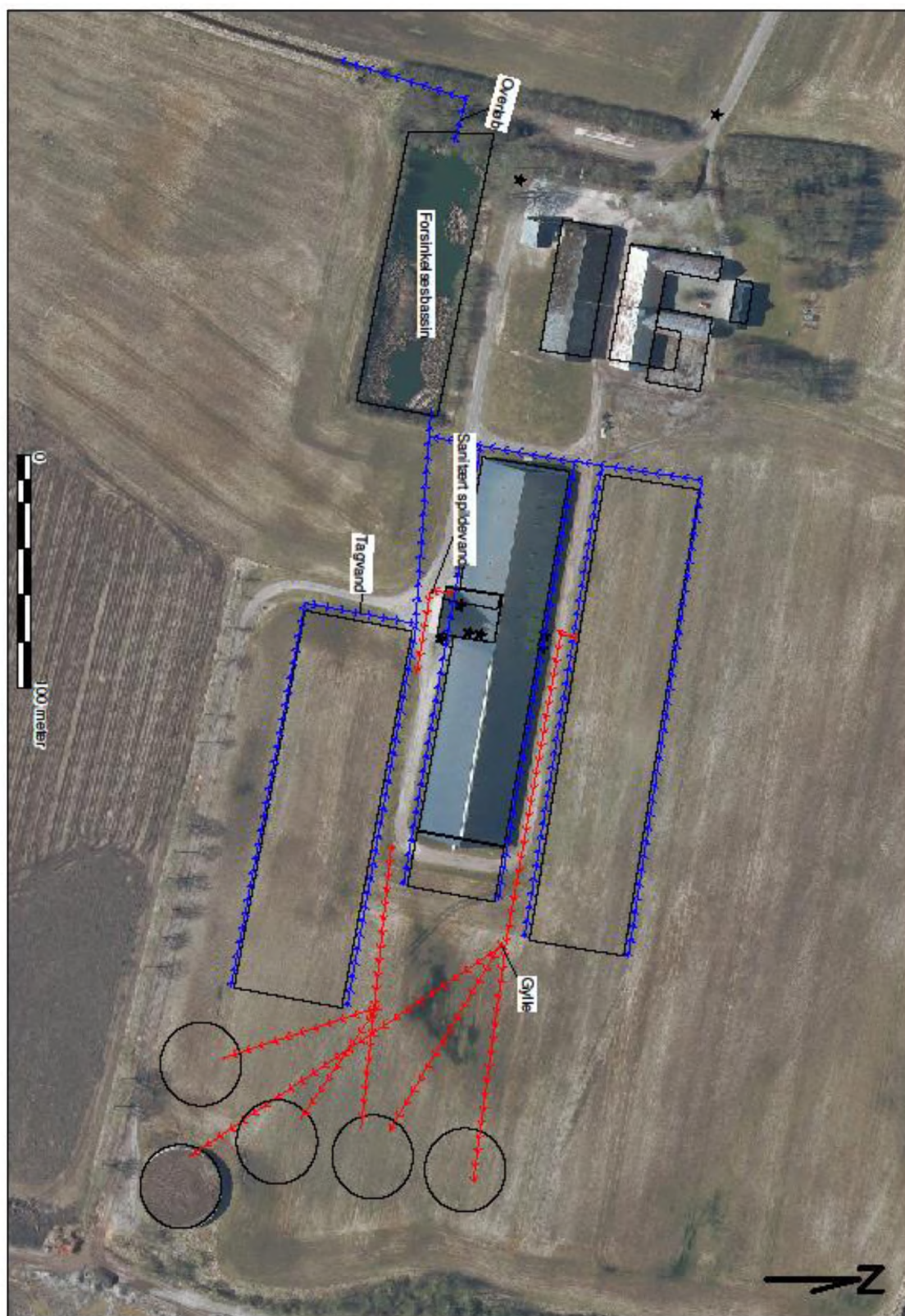



Jordvold

0 100 meter

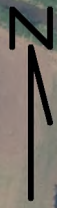

Miljøledelse

Sriben Agro ApS

Aslundvej 126
9310 Vodskov

Miljøpolitik

Dette er den overordnede miljøpolitik for bedriften

- ✓ Vi opfylder alle lovkrav og sikkerhedsforskrifter på miljøområdet.
- ✓ Vi reviderer politikker og mål en gang årligt.
- ✓ Vi vedligeholder et miljøledelsessystem, som til en hver tid modsvarer de krav, der stilles i branchen.
- ✓ Vi sikrer, at medarbejdere er informeret omkring vor miljøpræstationer.
- ✓ Vi vil reducere miljøbelastningen ved aktiviteter under hensyntagen til tekniske, økonomiske og forretningsmæssige rammer.
- ✓ Vi ønsker løbende at reducere miljøbelastningen fra landbruget.

Gem alle registreringer i mindst 5 år. De skal forevises ved miljøtilsyn!

Miljøledelsessystem

I år har jeg valgt at gøre en indsats for:
Sortering af affald

Mit mål er at:
Sortere affaldet maksimalt for optimal genudnyttelse af
ressourcerne

Hvad vil jeg gøre for at nå målet:
Etablere sorteringsstation med containere til hver affaldsfraktion.
Tydeliggøre hvilke containere der er til forskellige fraktioner

Årstal 2022

Hvad er status inden start
Ejendommen er lige overtaget og der er begrænset
affaldssortering

Hvad er status efter indsats:

Effekt af indsats:

Gem alle registreringer i mindst 5 år. De skal forevises ved miljøtilsyn!

Eksempler på steder, hvor du kan spare:

Råvarer: Foder, Rengøringsmidler, Andre hjælpestoffer, Effektivitet, Sprøjtemidler

Vand: Drikkevandsspild, Vaskevand.

Affald: Nedbringe mængden, Sortering, Genanvendelse.

Energi: Lys, Ventilation Varmelamper, Fyring, Varmekilde, Isolering Varmefordeling, Genvinding, Brændstof, Dæktype, Reduceret kørsel, Udskiftning af materiel.

Når du minimum 1 gang årligt gennemgår og evaluerer miljøarbejdet/ miljøledelsessystemet og om nødvendigt foretager justeringer af mål og handlingsplaner - så har du mulighed for at opnå en bedre score ved miljøtilsyn.

Bekendtgørelse om tilladelse og godkendelse m.v. af husdyrbrug

§ 42. IE-husdyrbrug skal have et miljøledelsessystem, der opfylder betingelserne i stk. 2.

Stk. 2. Den, der er ansvarlig for driften af husdyrbruget, skal gennemføre og overholde et miljøledelsessystem, herunder

- 1) formulere en miljøpolitik med afsæt i husdyrbrugets miljøforhold,
- 2) fastsætte miljømål,
- 3) udarbejde handlingsplan for det eller de fastsatte miljømål,
- 4) minimum 1 gang årligt evaluere miljøarbejdet og om nødvendigt foretage justeringer af mål og handlingsplaner og
- 5) minimum 1 gang årligt gennemgå miljøledelsessystemet.

Stk. 3. De i stk. 2, nr. 1-5, nævnte krav skal kunne dokumenteres enten i form af opbevaring af dokumenter eller ved anden dokumentation, herunder f.eks. i digital form.

Gem alle registreringer i mindst 5 år. De skal forevises ved miljøtilsyn!

Registrering og dokumentation

Dato	Vand	EI	Varme	

Gem alle registreringer i mindst 5 år. De skal forevises ved miljøtilsyn!



Vejledning i sortering af affald - landbrug

Affaldssortering med omtanke

Affaldshåndtering med omtanke medvirker til et rent miljø og en sund økonomi for landbruget, kommunen og samfundet som helhed.

Som andre virksomheder skal landbrug sortere deres affald. Det er desuden virksomhedens ansvar, at affaldet opbevares og bortskaffes efter gældende regler. Denne vejledning kan være en hjælp til dig og dit landbrug i at sortere og bortskaffe affald på den bedste måde.

Skemaet på bagsiden viser, hvordan affaldet skal håndteres. Vil du vide mere, kan du herunder læse mere om, hvordan affaldstyperne skal sorteres.

Har du spørgsmål til sorteringen, kan du kontakte **Aalborg Forsyning, Renovation, Stigsborg Brygge 5, 9400 Nørresundby**, mail renovation@aalborgforsyning.dk eller tlf. 9982 8299.

Hvem må køre med affaldet?

De transportører og indsamlingsvirksomheder, du indgår aftale med, skal være registreret i det nationale affaldsregister på <https://ens.dk/ansvarsomraader/affald/affaldsregistret>

Du må køre med dit eget affald.

Genanvendelse (G)

Meget affald i landbruget kan genanvendes - og nogle gange er der endda "penge i skidtet". Har du større mængder genanvendelige materialer, skal de frasorteres og afleveres til genanvendelse.

Genanvendelse af bygge- og anlægsaffald

Skal du udvide, renovere eller rive din ejendom ned, gælder der særlige bestemmelser for håndtering, sortering og bortskaffelse af bygge- og anlægsaffald, herunder tagplader med og uden asbest.



Knuste tagplader: sørg for dokumentation/analyse af, at tagpladerne ikke indeholder asbest!
Foto: Aalborg Kommune

Nedrivning af bygninger skal anmeldes til kommunen senest 14 dage før nedrivningen påbegyndes via www.bygogmiljoe.dk, og i anmeldelsen skal redegøres for bortskaffelsen af bygge- og anlægsaffaldet.

Affald til genanvendelse skal afleveres til indsamlingsvirksomheder eller modtageanlæg, som er registreret i det nationale affaldsregister på <https://ens.dk/ansvarsomraader/affald/affaldsregistret>.

Alternativt kan du mod betaling aflevere affald til genanvendelse på kommunens genbrugspladser, se side 3.

Hvis man vil genanvende bygge- eller anlægsaffald, skal man sikre sig, at materialet er egnet til genanvendelse, dvs. ikke indeholder miljøskadelige stoffer. Hvis materialet stammer fra en anden ejendom, end hvor det skal anvendes, skal det anskaffes via et godkendt modtage- eller knuseanlæg, og så er det som udgangspunkt fri for miljøskadelige stoffer.

Kommunen kan godkende materialer fra nedrivning/renovering på egen ejendom, som ikke har været via godkendt modtage-/ knuseanlæg – hvis materialet skal anvendes på egen ejendom.

For eksempel **kan** natursten, uglaseret tegl, eternit/fibercement (**uden** asbest) og beton (ikke kakler/fliser) godkendes til genanvendelse som vejmateriale.

Eternit/fibercement (**med** asbest) **må ikke** genanvendes, og skal **altid** deponeres (se afsnittet Affald til deponi). Tagplader kan man f.eks. få analyseret for asbest (analysepris ca. 400 kr.), og således kan man sikre sig mod at anvende et miljøskadeligt produkt.

Har du spørgsmål vedr. genanvendelse af bygge- og anlægsaffald, kan du henvende dig til Miljø- og Energiforvaltningen via mail borgermiljoe@aalborg.dk eller på tlf. 99312050.

Affald til forbrænding (F)

Forbrændingseget affald er affald, der ikke er egnet til genanvendelse. Affaldet skal deles op i dagrenovationslignende affald og øvrigt forbrændingseget affald. Affaldet **må ikke** brændes i træ-/halmfyr, brændeovn eller i det fri.

Dagrenovationslignende affald

Dette affald er f.eks. madrester og uhygiejniske emballager fra fødevarer (f.eks. juicekartoner, madpakkepapir). Dagrenovationslignende affald skal indsamles ved Aalborg Kommunes dagrenovationsindsamling.

Øvrigt forbrændingseget erhvervsaffald

Dette affald er f.eks. beskidt pap, papir eller plast.

Affaldet skal afleveres til Reno-Nord Energianlæg Aalborg, Troensevej 2, 9220 Aalborg Øst.

Mail renonord@renonord.dk, tlf. 9815 6566.

Affald til deponi (D)

Affald, der hverken kan genbruges eller forbrændes, skal deponeres.

Deponeringseget affald skal afleveres til Reno-Nord Deponi, Halsvej 70, Rærup, 9310 Vodskov.

Mail deponi@renonord.dk, tlf. 9829 2330

Bemærk, at inden affaldet kan afleveres til deponi, skal der ske en grundlæggende karakterisering.

Affald til specialbehandling (S)

Farligt affald, der udgør en miljømæssig eller sundhedsmæssig risiko. Dette affald er f.eks. olie-/kemikalieaffald, spraydåser, elektronik og medicinaffald.

De forskellige typer af farligt affald må ikke blandes sammen og det er vigtigt, at du afleverer det i den originale emballage. Ellers skal du notere indholdet på emballagen.

Det er ikke tilladt at anvende spildolie eller fuelolie til skumdæmpning i gyllebeholderen.

Farligt affald skal bortskaffes til Reno-Nord Farligt affald, Langerak 21, 9220 Aalborg Øst.

Mail farligtaffald@renonord.dk, tlf. 9815 4530, eller til anden godkendt modtager.

Klinisk risikoaffald

Virksomheder, der frembringer klinisk risikoaffald, har pligt til at være tilsluttet den kommunale indsamlingsordning, som varetages af Renovation. Klinisk risikoaffald omfatter nåle, kanyler, knive, skalpeller og lignende skarpe genstande, der har været brugt til pleje eller behandling af patienter og dyr.

Tilmelding til afhentning foretages på Aalborg Forsynings hjemmeside under Erhverv – Affald. Én tilmelding pr. CVR-nr. er tilstrækkelig.

Aalborg Kommune, Miljø kan efter ansøgning meddele fritagelse for tilslutningspligten og benyttelsespligten, hvis det dokumenteres, at det kliniske risikoaffald kan håndteres miljømæssigt forsvarligt ved en anden ordning. Ansøgning herom fremsendes til Aalborg Kommune, Miljø, Stigsborg Brygge 5, 9400 Nørresundby eller via mail

miljoeplan@aalborg.dk.

Genbrugspladser (GP)

Du kan fra dit landbrug aflevere affald på Aalborg Kommunes 6 genbrugspladser. Din virksomhed skal betale pr. besøg på pladserne. Alle besøg på genbrugspladser før kl. 12 på hverdage udløser et gebyr til bilens ejer. Farligt affald afregnes pr. kg. Dit landbrug må aflevere op til 200 kg farligt affald pr. år, og det koster 5,00 kr./kg farligt affald (2021-takst).

På genbrugsstationerne kan afleveres **sorteret** affald, men ikke dagrenovationslignende affald samt andet uhygiejnisk affald. Emballeret affald skal afleveres i klare plastsække, så indholdet tydeligt kan ses af personalet.

Gebyrerne er opdelt efter 3 typer køretøjer (2021-takster):

- Personbil (m/u trailer), pr. besøg kr. 250,00 excl. moms
- Varebil (m/u trailer), pr. besøg kr. 375,00 excl. moms
- Lastbil, traktor (m/u trailer), pr. besøg kr. 500,00 excl. moms

Se mere på <https://aalborgforsyning.dk/erhverv/> hvor kan se reglerne for virksomheders benyttelse af genbrugspladserne.

Afbrænding af affald

Afbrænding af affald er som udgangspunkt **ikke tilladt** i Aalborg Kommune. Affaldet skal afleveres til **Reno-Nord Energianlæg Aalborg, Troensevej 2, 9220 Aalborg Øst**

Træ – eller halmfyre

Kun tørt halm og rent, ubehandlet træ må afbrændes i træ/halmfyre eller brændeovn. Asken herfra må udbringes på jordbrugsarealer i henhold til reglerne i bioaskebekendtgørelsen.

Træpaller **må ikke** anvendes som brændsel.

Afbrænding af haveaffald

Afbrænding af haveaffald er som udgangspunkt **ikke tilladt** i Aalborg Kommune.

Læhegn langs med marker/skel **må ikke afbrændes**. Står du selv for rydning af læhegn kan træaffaldet skæres op og anvendes i brændeovn, flises eller bortskaffes til godkendt modtageanlæg, som genanvender affaldet.

Afbrænding af træstød og hugstaffald

Afbrænding af dette affald er kun tilladt i sammenhængende bevoksninger af skovtræarter på mindst 0,5 ha og mindst 20 meters bredde (altså i skovbrug).

Afbrænding af halm

Halm og andre dele af landbrugsafgrøder **må ikke** afbrændes på marker eller uopdyrkede arealer. Udspredding og nedmuldning af overskudshalm bør være den foretrukne løsning.

I særlige tilfælde er afbrænding af halm tilladt, som f.eks.:

- Afbrænding af halm fra frøgræsser fra arealer, hvor afgrøden dyrkes det følgende år.
- Våde halmballer: Afbrænding **må først** foretages, når der er sket orientering til Nordjyllands Beredskab.

Generelle foranstaltninger ved afbrænding i det fri

Ved afbrænding skal gældende regler om brandværnsforanstaltninger altid følges.

Yderligere vejledning

Hvis du bliver i tvivl om, hvordan affaldet skal sorteres, er det en god idé at kontakte Aalborg Forsyning, Renovation for mere information. På den måde kan du undgå fejlsortering og derved ekstraregninger.

Du kan læse mere om affald på Aalborg Forsyning, Renovations hjemmeside, <https://aalborgforsyning.dk/erhverv> under fanen affald.

Sorteringsguide

G = Genanvendelse, F = Forbrænding, D= Deponi, S= Specialbehandling, GP= Genbrugsplads

Juni 2016

Affaldsfraktion	G	F	D	S	GP
Akkumulatorer				X	X
Batterier				X	X
Big bags	X				
Byggeaffald, (natursten, uglaseret tegl, beton (ikke kakler/fliser)	X				X
Eternit (med og uden asbest)			X		X
Dagrenovationslignende affald		X			
Dæk fra bil og traktor, brugte dæk uden alger	X				X
Dæk, nedbrudte, "grønne dæk", fx anvendt til ensilagestakke		X			
Elektronik skrot					X
Forbrændingseget affald		X			X
Glas emballage, ikke medicinbeholdere	X				X
Glas fra vinduer f.eks. drivhuse, staldvinduer mv.	X				X
Haveaffald, uden jord, sten og rødder	X				X
Imprægneret træ			X		X
Jern / metal skrot	X				X
Jord, rent	X				X
Jord, forurenede			X		
Kanyler/skalpeller				X	
Kemikalier, maling mv.				X	X
Lysstofrør, elsparepærer				X	X
Maling, hærdet		X			X
Maling, uhærdet				X	X
Medicinbeholdere, af plast/glas; med/uden indhold				X	X
Metalemballage, uden indhold, rengjort	X				X
Metalemballage med farligt affald				X	X
Motordrevne køretøjer og dele derfra	X				
Nylonsnore, halmsnore, halmballenet		X			
Olierester / Spildolie / Oliefiltre				X	X
Papir, rent – også fra kontoret, fortroligt papir	X				X
Papir, snavset		X			X
Pap, rent	X				X
Pap, snavset		X			X
Plastemballage, faremærket med indhold				X	X
Plastemballage, faremærket uden indhold	X				X
Plastemballage, ikke faremærket, uden indhold, rengjort	X				X
Plastfolie, rent, kraftig kvalitet (transportplast, ensilageplast, wrapballeplast)	(X)	X			
Plastfolie, beskidt, nedbrudt eller tynd kvalitet		X			
Presenning, ensilage-net (ikke PVC)		X			
Presenning, PVC			X		
PVC – blød, fx regntøj, gummistøvler			X		X
PVC – hård, fx staldinventar, tagrender, trapezplade mv.	X				X
Rottegift/sprøjtegift/pesticider				X	X
Spraydåser				X	X
Staldinventar (metal, træ mv)	X				X
Sække/poser, rent (plast, papir) sorteret					X
Sække/poser, beskidt (plast, papir)		X			X
Træ, rent – herunder paller	X				X
Træ – MDF-plader	X				X
Træstød	X				X