



THISTED KOMMUNE

# § 10 MILJØTILLADELSE

Slagtekvægbrug  
Skelsgårdsvej 2, 7730 Hanstholm  
8. juni 2017





## 1. Generelle forhold

Godkendelse af virksomhed i henhold til Bekendtgørelse af Lov om husdyrbrug og anvendelse af gødning m.v., LBK. nr. 256 af 21. marts 2017.

### Ejer- og driftsforhold

Godkendelse	§ 10 miljøtilladelse
Virksomhedens art	Slagtekvægbrug
CVR-nr.	20010940
P-nr.	1004098808
CHR-nr.	29202
Ejendomsnummer	7870171898
Matrikelnr. og ejerlav	17a, 17f, 17g, 17h, 17i, 18d, Ræhr By, Ræhr, 19c, 19e, 20e, 20k, 58g, 58k Vigsø By, Vigsø.
Bedriftens adresse	Skelsgårdsvej 2, 7730 Hanstholm
Ansøgers navn og adresse	Martin Larsen Pedersen Skelsgårdsvej 2, 7730 Hanstholm
Ansøgers konsulent	Hanne Klitgaard Brodersen tlf.: 96185721 e-mail: hkb@landbothy.dk
Tilsynsmyndighed	Thisted Kommune, Teknisk Forvaltning Kirkevej 9, 7760 Hurup Thy tlf.: 9917 1717 e-mail: teknisk@thisted.dk
Sagsbehandler	Maria Liljeroth Rasmussen tlf.: 9917 2239 e-mail: mali@thisted.dk
Kvalitetssikring	OKK
Godkendelsesdato	08. juni 2017
Ansøgningskema	Skema nr. 95736      version 3



## Indholdsfortegnelse

1. Generelle forhold.....	1
2. Godkendelsespligt .....	3
3. Projektbeskrivelse.....	3
4. Afgørelsen.....	3
5. Tidligere godkendelser.....	4
6. Gyldighed .....	4
7. Vilkår .....	4
8. Offentlighed og høring.....	7
MILJØTEKNISK BESKRIVELSE .....	9
9. Anlæg.....	10
10. Afstandskrav.....	10
11. Dyrehold og staldindretning .....	11
12. Forurening og gener.....	11
12.1. Lugt.....	11
12.2. Støj.....	11
12.3. Fluer og skadedyr .....	11
12.4. Støv.....	12
12.5. Transport .....	12
12.6. Lys.....	12
12.7. Foder .....	12
12.8. Opbevaring af dybstrøelse.....	12
12.9. Driftsforstyrrelser eller uheld .....	13
12.10. Affald og miljøfarlige stoffer .....	13
12.11. Bedst tilgængelige teknik (BAT) .....	13
12.12. Husdyrbrugets ophør .....	14
13. Ammoniakpåvirkning på natur .....	14
14. Arealer.....	14
15. Habitatvurdering .....	15
16. Bilag IV-arter .....	15
17. Indkomne høringssvar .....	16
BILAG .....	17

Bilag 1. Situationsplan.

Bilag 2. Vejledende tilladt placering af markstak på mark 5-0.

Bilag 3. Vejledende tilladt placering af markstak på mark 5-5.



## 2. Godkendelsespligt

Tilladelsen er meddelt i medfør af § 10 i Bekendtgørelse af Lov om husdyrbrug og anvendelse af gødning m.v., lovbekendtgørelse nr. 256 af 21. marts 2017 (herefter kaldet Husdyrbrugsloven).

Til anvendelse af omregningsfaktorer for beregning af dyreenheder er anvendt Bekendtgørelse om erhvervsmæssigt dyrehold, husdyrgødning, ensilage m.v., BEK nr. 1324 af 15. november 2016 (herefter kaldet Husdyrgødningsbekendtgørelsen).

## 3. Projektbeskrivelse

Thisted Kommune har den 13. februar 2017 modtaget ansøgning om miljøtilladelse efter Husdyrbrugslovens § 10, til udvidelse af husdyrbruget på Skelsgårdsvej 2, 7730 Hanstholm.

Udvidelsen sker i eksisterende stalde på ovennævnte adresse, matr. nr. 17a Ræhr By, Ræhr.

En situationsplan over ejendommens bygninger kan ses i bilag 1. Den ene staldlænge er bygget sammen med ejendommens stuehus og tæt på offentlig vej samt naboskel, mens den anden stald (Stald 2) er fritliggende tæt ved gylletanken. Der er kun dyr i den del af staldlængen, som er benævnt Stald 1 på bilag 1. Afstandskravet fra stald til bolig (15 m) er dermed overholdt.

Der er ansøgt om et husdyrbrug på 100 tyrekalve og 100 ungtyre af tung race, i alt 36,61 dyreenheder.

## 4. Afgørelsen

På baggrund af de, i sagen, foreliggende oplysninger meddeler Thisted Kommune hermed miljøtilladelse efter Husdyrbrugslovens § 10 til drift af husdyrbruget beliggende på Skelsgårdsvej 2, 7730 Hanstholm.

Det er en grundlæggende forudsætning, at projektet og den fremtidige drift udføres som beskrevet i ansøgningsmaterialet, og i overensstemmelse med miljøtilladelsens vilkår.

Thisted Kommune vurderer, at husdyrbruget har truffet de nødvendige foranstaltninger til at forebygge og begrænse forureningen fra husdyrbrugets anlæg og arealer, samt at husdyrbruget anvender den bedste tilgængelige teknik.

Grundlaget for Thisted Kommunes afgørelse fremgår af den miljøtekniske beskrivelse.

Tilladelsen bygger på ansøgningsmaterialet samt Kommunens konkrete vurdering, støttet af Miljøstyrelsens vejledninger og orienteringer.

Tilladelsen er meddelt på vilkår, som er beskrevet i nedenstående. Husdyrbruget skal fremover drives efter disse vilkår.

Tilladelsen fritager ikke fra krav om eventuel tilladelse, godkendelse og/eller dispensation efter anden lovgivning, f.eks. bygge-loven, museumsloven, naturbeskyttelsesloven eller miljøbeskyttelsesloven.

Afgørelsen er udelukkende omfattet af Bekendtgørelse af Lov om husdyrbrug og anvendelse af gødning m.v. Øvrige relevante tilladelser og godkendelser, herunder byggetilladelse og nedsivningstilladelse skal indhentes særskilt.



På vegne af Thisted Kommune, den 8. juni 2017.

Maria Liljeroth Rasmussen

Geolog, Team Landbrug

## 5. Tidligere godkendelser

I en afgørelse om reduktion af dyreholdet fra Viborg Amt den 22. august 2006 blev dyreholdet ændret fra 1900 slagtesvin (25-100 kg), 3 ammekøer med opdræt og 1 hest til 8 kvier/stude og 1 hest.

## 6. Gyldighed

Tilladelsen er underlagt Husdyrbrugslovens bestemmelser omkring kontinuitetsbrud, jf. § 33, stk. 3.

Tilladelsen træder i kraft den dag, den meddeles, og den bortfalder, såfremt den ikke er påbegyndt udnyttet inden for 2 år.

Tilladelsen må ikke tages i brug, før der er indhentet de nødvendige øvrige tilladelser, herunder byggetilladelse og udledningstilladelse af tagvand.

Ændringer i ejerforhold af både ejendom og dyrehold skal meddeles til kommunen.

## 7. Vilkår

### 1) Produktionens omfang

Tilladelsen omfatter en årlig husdyrproduktion på:

Dyrehold	Vægt/ alder	Stipladser	Producerede dyr/årsdyr
Tyrekalve, tung race, dybstrøelse	70-200 kg	60	100
Ungtyre, tung race, dybstrøelse	200-450 kg	60	100

Produktionen må på intet tidspunkt overstige de begrænsninger, der følger af anden lovgivning.

Tilladelsen bortfalder, såfremt den ikke er påbegyndt udnyttet inden for 2 år.

Hvis tilladelsen ikke har været udnyttet, helt eller delvist, i 3 på hinanden følgende år, så bortfalder den del af tilladelsen, der ikke har været udnyttet de seneste 3 år.

### 2) Forebyggelse af fluer, skadedyr og lugtgener

Flue- og skadedyrsbekæmpelse skal ske i henhold til Skadedyrslaboratoriets retningslinjer.

### 3) Støj

Husdyrbrugets samlede bidrag til det ækvivalente korrigerede støjniveau angivet i dB (A) må ikke overstige følgende grænseværdier, målt ved omliggende beboersers opholdsarealer, se tabel herunder.



Dag	Periode	Referencetidsrum	Værdi
Mandag- fredag	kl. 07.00-18.00	8 timer	55 dB(A)
Lørdag	kl. 07.00-14.00	7 timer	55 dB(A)
Lørdag	kl. 14.00-18.00	4 timer	45 dB(A)
Søn- og helligdage	kl. 07.00-18.00	8 timer	45 dB(A)
Alle dage (aften)	kl. 18.00-22.00	1 time	45 dB(A)
Alle dage (nat)	kl. 22.00-07.00	½ time	40 dB(A)

De angivne støjgrænser er de energiækvivalente, korrigerede A-vægtede lydtrykniveauer i dB(A) re 20 µPa.

For dag-, aften og natperioden skal grænseværdierne overholdes inden for det mest støjbelastede tidsrum på henholdsvis 8 timer (lørdag 7 og 4), 1 time og ½ time.

Maksimalværdier af støjniveauet må om natten ikke overstige ovennævnte kravværdier med mere end 15 dB(A).

For lavfrekvent støj og infralyd gælder, at driften af husdyrbruget ikke må medføre, at det A-vægtede lydtrykniveau (10-160 Hz), LpA, LF og det G-vægtede infralydniveau, LpG, overstiger følgende grænseværdier:

Infralyd (LpG) i dB	Periode	Tidsrum	Lavfrekvent støj (LpA, LF) i dB
85	Boliger, herunder børneinstitutioner og lignende	kl. 07.00-18.00	25
85	Boliger, herunder børneinstitutioner og lignende	kl. 18.00-07.00	20
85	Kontorer, undervisningslokaler og andre støjfølsomme rum	Hele døgnet	30
90	Øvrige rum i virksomheder	Hele døgnet	35

Virksomheden skal, hvis tilsynsmyndigheden forlanger det, lade foretage støj- og lydmålinger/-beregninger eller vibrationsmålinger til dokumentation for, at de to ovenstående vilkår overholdt.

- Tilsynsmyndigheden kan højst forlange målinger eller beregninger 1 gang årligt, hvis den undersøgte grænseværdi er overholdt.
- Dokumentation for at grænseværdien er overholdt skal udføres, når virksomhedens emission af støj, lyd eller vibration er maksimal under normale driftsforhold.
- Dokumentationen kan være beregninger udført efter den nordiske beregningsmetode for ekstern støj fra virksomheder, som er beskrevet i Miljøstyrelsens vejledning nr. 5/1993.
- Dokumentationen kan være ved måling. Målingerne skal udføres som beskrevet i Miljøstyrelsens vejledning nr. 5/1984 og nr. 6/1984, og ubestemtheden må ikke overstige 3 dB(A). For lavfrekvent støj, infralyd og vibrationer skal målingerne udføres i overens-



stemmelse med anvisningerne i "Orientering fra Miljøstyrelsen: Lavfrekvent støj, infra-lyd og vibrationer i det eksterne miljø" nr. 9 fra 1997.

- E. Beregningerne eller målingerne skal udføres af et laboratorium, der er akkrediteret af DANAK eller godkendt af Miljøstyrelsen til "Miljømålinger – ekstern støj".
- F. De akkrediterede beregninger eller målinger kan efter forudgående aftale med kommunen udføres som orienterende beregninger eller målinger.
- G. Omkostninger af målingerne eller beregningerne betales af virksomheden.

#### 4) Beskyttelse af jord, grundvand og overfladevand

Farligt affald skal opbevares i egnede beholdere, der er mærket, så det tydeligt fremgår, hvad beholderen indeholder. Farligt affald skal opbevares under tag og beskyttet mod vejrlig enten på en oplagsplads med impermeabel belægning uden afløb eller i egnede tætte opsamlingskar. Oplagspladsen skal være indrettet således, at spild af farligt affald kan holdes inden for et afgrænset område og uden mulighed for afløb til jord, overfladevand eller kloak. Oplagspladser og opsamlingskar skal kunne rumme indholdet af den største opbevaringsenhed i området. Akkumulatorer og batterier skal opbevares i beholdere eller containere, der enten er placeret indendørs eller under halvtag, eller som er lukket med låg. Beholderne og containere skal være tætte og modstandsdygtige over for de væsker, der er anvendt i batterierne eller akkumulatorerne.

Overjordiske tanke med fyringsolie og motorbrændstof skal sikres mod påkørsel. Påfyldningsstudse til påfyldning af over- eller underjordiske tanke samt aftapnings-anordninger/-pistoler til påfyldning af køretøjer og materiel skal være placeret over en tæt belægning, dvs. belægning der ikke kan sive brændstof igennem. Spild på påfyldningspladsen skal kunne opsamle, enten i sump eller kar. Karret/sumpen skal være overdækket, så der ikke kan komme regnvand i det.

#### 5) Opbevaring af fast gødning og ensilage

- A. Møddingspladsen må ikke anvendes til opbevaring af husdyrgødning.
- B. Såfremt møddingspladsen anvendes til opbevaring af ensilage udlagt i stak, skal der være afløb til opsamlingsbeholder.
- C. Markstakke med kompostlignende dybstrøelse må ikke placeres nærmere end 100 meter fra § 7 beskyttet natur og ammoniakfølsom § 3 beskyttet natur.
- D. Hvis markstakke med kompostlignende dybstrøelse skal være beliggende indenfor de arealer, der blev indsendt med ansøgningen om § 10 miljøtilladelse den 13. februar 2017, må de kun placeres på Mark 5-0 og 5-5 indenfor det med rødt afgrænsede område vist på henholdsvis bilag 2 og 3. Bemærk at de indrammede områders størrelse og placering kun er vejledende, da de er udmålt på luftfoto og derfor er behæftet med en vis usikkerhed.

#### 6) Meddelelsespligt om ejerforhold

Ændringer i ejerforhold eller ændringer i hvem der er ansvarlig for driften, skal meddeles til Kommunen senest 14 dage efter, ændringen har fundet sted.

#### 7) Ophør af drift

Ved ophør af driften, skal husdyrbruget foretage oprydning i et sådan omfang, at forureningsfare undgås.

Restkemikalier, olieaffald, medicinaffald, tagplader, byggeaffald m.v. bortskaffes efter gældende regler.

Gødningslagre (herunder markstakke), stalde og lignende, skal tømmes for gødning, der skal bortskaffes efter gældende regler.



### 8) Egenkontrol

Der skal til enhver tid forefindes et eksemplar af tilladelsen på anlægget. I forbindelse med tilsyn skal det kunne dokumenteres, hvor mange dyr der har været på anlægget siden sidste tilsyn. Optegnelser over græssende dyrs antal og græsningsarealer skal føres i egenkontrollen, sammen med optegnelser over placeringen af markstakkene.

## 8. Offentlighed og høring

### Høring

Kommunens forslag til miljøtilladelsen har været sendt i 2 ugers høring hos ansøger og ansøgers konsulent.

Udkast til tilladelsen er efterfølgende sendt i 3 ugers høring hos nedenstående naboer og berørte parter. Høringsberettigede naboer er fundet ud fra en beregning af lugtkonsekvensradius fra ejendommen. Konsekvensradius er beregnet til 107 meter. Følgende er hørt:

- Martin Larsen Pedersen, Skelsgårdsvej 2, 7730 Hanstholm
- Hanne Klitgaard Brodersen, LandboThy
- Ejere og beboere inden for en radius af 120 m. fra det ansøgte anlæg
- Matrikulære naboer til anlægget

### Offentliggørelse

Tilladelsen offentliggøres den 8. juni 2017 på Thisted Kommunes hjemmeside, [www.thisted.dk](http://www.thisted.dk). Senest fire måneder efter afgørelsen er truffet vil godkendelsen blive gjort offentlig tilgængelig på Miljøstyrelsens hjemmeside for Digital MiljøAdministration [www.dma.mst.dk](http://www.dma.mst.dk).

Følgende har fået meddelelse om udarbejdelse af tilladelsen:

- Martin Larsen Pedersen, Skelsgårdsvej 2, 7730 Hanstholm
- Hanne Klitgaard Brodersen, LandboThy
- [Dnthy-sager@dn.dk](mailto:Dnthy-sager@dn.dk) - Danmarks Naturfredningsforening samt lokale afdeling
- [husdyr@ecocouncil.dk](mailto:husdyr@ecocouncil.dk) - Det Økologiske Råd
- [natur@dof.dk](mailto:natur@dof.dk) - Dansk Ornitologisk Forening
- [thisted@dof.dk](mailto:thisted@dof.dk) - DOF Nordvestjylland
- [fr@friluftsraadet.dk](mailto:fr@friluftsraadet.dk) - Friluftsrådet

### Klagevejledning

Denne afgørelse er truffet efter Husdyrbrugslovens § 10, og kan ifølge lovens § 76 påklages til Miljø- og Fødevarerklagenævnet.

Hvis du ønsker at klage over afgørelsen, kan du klage til Miljø- og Fødevarerklagenævnet. Du skal klage via Klageportalen, som du finder et link til på forsiden af [www.nmkn.dk](http://www.nmkn.dk). Klageportalen ligger på [www.borger.dk](http://www.borger.dk) og [www.virk.dk](http://www.virk.dk). Du logger på [www.borger.dk](http://www.borger.dk) eller [www.virk.dk](http://www.virk.dk), ligesom du plejer, typisk med NEM-ID. Klagen sendes gennem Klageportalen til den myndighed, der har truffet afgørelsen.





Miljø- og Fødevareklagenævnet skal som udgangspunkt afvise en klage, der kommer uden om Klageportalen, hvis der ikke er særlige grunde til det. Hvis du ønsker at blive fritaget for at bruge Klageportalen, skal du sende en begrundet anmodning til Thisted Kommune. Kommunen videresender herefter anmodningen til Miljø- og Fødevareklagenævnet, som træffer afgørelse om, hvorvidt din anmodning kan imødekommes.

Klagefristen udløber 4 uger efter, at afgørelsen er meddelt. Hvis afgørelsen er offentligt annonceret, regnes klagefristen dog altid fra dette tidspunkt. Hvis klagefristen udløber en lørdag eller helligdag, forlænges fristen til den følgende hverdag.

### **Klagefristen udløber den 6. juli 2017.**

En klage er indgivet, når den er tilgængelig for Thisted Kommune i Klageportalen. Når du klager, skal du betale et gebyr. Gebyrets størrelse differentieres, alt efter om klager er en borger eller en virksomhed/organisation. Gebyrsatsen i 2017 er på 900 kr. for privatpersoner, mens virksomheder og organisationer skal betale et gebyr på 1.800 kr. Du betaler gebyret med betalingskort i Klageportalen. Gebyret tilbagebetales, hvis du får helt eller delvist medhold i klagen.

Klageberettigede er ansøger, grundejer, myndigheder samt landsdækkende eller lokale organisationer med klageret efter loven, samt enhver med en væsentlig, individuel interesse i sagens udfald.

En klage over afgørelsen har jf. Husdyrbrugslovens § 81 stk. 1 ikke opsættende virkning, med mindre Miljø- og Fødevareklagenævnet bestemmer andet. Bestemmelsen indebærer ingen begrænsninger i klagenævnets adgang til at ændre eller ophæve afgørelsen. Hvis ansøger igangsætter projektet, før klagesagen er afgjort, sker det således for eget ansvar, jf. Husdyrbrugslovens § 81, stk. 2.

Hvis afgørelsen ønskes indbragt for domstolene, skal dette ifølge Husdyrbrugslovens § 90 ske inden 6 måneder fra afgørelsens meddelelse.



---

# MILJØTEKNISK BESKRIVELSE

---



## 9. Anlæg

Skelsgårdsvej 2 ligger omtrent midtvejs mellem Thisted Lufthavn, Ræhr og Vigsø, omkring 1,1 kilometer nordnordvest for førstnævnte.

Området omkring ejendommen er karakteriseret ved mange enkeltbeboelser og mindre landbrugs-ejendomme. Landskabet er kuperet, og ejendommen er beliggende umiddelbart syd for en kraftig stigning i terrænet, som er en del af en større ringformet struktur med Nors som centrum. Strukturen udgøres af kalkaflejringer fra Kridt- og Danientiden, der er presset op af den underliggende Thisted saltstruktur, og den strækker sig fra Hanstholm i nord, hen over Thisted mod sydøst og derfra vest på mod Vandet sø.

Selve ejendommen består af et stuehus og to stalde. På ejendommen findes også en møddingsplads samt en gyllebeholder. Den nordligste staldbygning er sammenbygget med stuehuset, dog går der ikke kvæg i den del af bygningen, der er nærmest boligen. Den anden stald er fritliggende umiddelbart syd for gyllebeholderen.

### Placering i landskabet

Ejendommen ligger udenfor kulturhistoriske og landskabelige interesseområder, men indenfor kystnærhedszonen og geologiske interesseområder. Projektet indebærer dog ikke nybyggeri på ejendommen. Det vurderes derfor ikke relevant at foretage yderligere vurdering af ejendommens placering i landskabet.

## 10. Afstandskrav

Faste afstandskrav:

	Afstandskrav (m)	Faktisk afstand (m)
Byzone eller sommerhusområde	50	1.200
Nabobeboelse u. landbrug	50	73,9
Nabobeboelse m. landbrug	50	324,7
Naboskel	30	22,2
Vejskel offentlig vej og privat fællesvej	15	4,1
Egen vandforsyning	25	-
Almen vandforsyning	50	3000
Vandløb eller dræn	15	104,5
Egen beboelse	15	16,5
Levnedsmiddelvirksomhed	25	> 25
Beskyttet natur omfattet af § 7	10	30,5

Ifølge Husdyrbrugsloven skal der ikke gives dispensation for afstandskravene til naboskel og vejskel, da der er tale om udvidelse af dyreholdet i eksisterende stalde. Alle afstandskrav er derfor overholdt.



## 11. Dyrehold og staldindretning

Af ansøgningen fremgår følgende dyrehold og staldtype:

Ansøgt dyrehold på ejendommen				
Dyreart/type	Vægt/alder	Staldtype	DE	Antal dyr
<b>Nudrift</b>				
Hest	300-500 kg		0,34	1
Kvier/stude	6-27 kg	Dybstrøelse (hele arealet)	3,81	8
<b>Ansøgt drift</b>				
Tyrekalve	70-200 kg	Dybstrøelse (hele arealet)	8,5	100
Ungtyre	200-450 kg	Dybstrøelse (hele arealet)	28,11	100

## 12. Forurening og gener

### 12.1. Lugt

Den vægtede gennemsnitsafstand til nærmeste nabobeboelse uden landbrugspligt, Hjardemålvej 14, er cirka 124 meter. Afskæringskriteriet er 33 meter, hvorved lugtgenekriteriet er overholdt. Den vægtede gennemsnitsafstand for den nærmeste bolig i samlet bebyggelse, Vigsøvej 47, er cirka 1.929 meter. Denne er beregnet af kommunen som worst case med kumulation fra to eller flere husdyrbrug i en scenarieberegning ([www.husdyrgodkendelse.dk](http://www.husdyrgodkendelse.dk), skemaID 98451). Afskæringskriteriet er 59 meter, hvorved lugtgenekriteriet er overholdt. Den vægtede gennemsnitsafstand til byzone, Ræhr by, er cirka 1.173 meter. Afskæringskriteriet er 105 meter, hvorved lugtgenekriteriet er overholdt.

Der er i øvrigt ikke forhold på ejendommen, som indikerer, at der kan forventes lugtgener ud over det forventelige fra et husdyrbrug af den søgte størrelse. Der vurderes på den baggrund ikke at opstå væsentlige lugtgener.

Dybstrøelsen fra staldene lægges i markstak og skal overdækkes, og den forventes derfor ikke at give anledning til væsentlige gener.

### 12.2. Støj

Tilladelsen indeholder et generelt vilkår om støj. Det forøgede dyrehold forventes ikke at give anledning til et øget støjbidrag, men husdyrbrugets støjbidrag skal kunne reguleres som andre erhvervsvirksomheders.

Støjbidraget vurderes dog ikke at overstige, hvad der betragtes som almindeligt for den søgte husdyrproduktion, og der vurderes ikke at opstå væsentlige støjgener fra det søgte projekt.

### 12.3. Fluer og skadedyr

Tilladelsen indeholder vilkår om, at der skal ske flue- og skadedyrsbekæmpelse ifølge Skadedyrslaboratoriets retningslinjer.



Retningslinjerne for fluebekæmpelse findes på hjemmesiden:

<http://www.dpil.dk/dpil2005/pdf/Retningslinier-for-fluebek%C3%A6mpelse.pdf>

Retningslinjer for bekæmpelse af skadedyr findes på hjemmesiden:

<http://www.dpil.dk/dpil2005/sporgom.htm>

Almindelig god landmandspraksis, hvor ejendommen holdes ren og ryddelig og affaldsoplag og lignende hurtigt bortskaffes, vil imødegå væsentlige skadedyrsproblemer. Mindre skadedyr, blandt andet mus, vil dog sjældent helt kunne undgås på en landbrugsejendom.

#### **12.4. Støv**

Der forventes ikke væsentlige støvgener fra ejendommens daglige drift.

Foder kan ofte være en kilde til støvgener. På ejendommen bruges wrap og grovfoder, der opbevares i laden. Det overvejes i fremtiden at bruge ensilage opbevaret på møddingspladsen. Da denne skal være overdækket forventes ikke øgede støvgener i forbindelse denne form for opbevaring.

Dyreholdet udvides, men da ejendommen er beliggende ud til offentlig vej og dyreholdets størrelse er af begrænset omfang vurderes det, at transporter af foder ikke vil give støvgener ud over det normale for et husdyrbrug af denne størrelse.

#### **12.5. Transport**

Transportvejene til og fra ejendommen vurderes ikke at blive belastet i væsentlig grad af den forventede trafik som følge af udvidelsen af ejendommen.

#### **12.6. Lys**

Der forventes ikke særlige lysgener fra ejendommens daglige drift.

#### **12.7. Foder**

Der fodres med wrap og grovfoder, som opbevares i laden ved den nordlige staldlænge. Det overvejes i fremtiden at bruge ensilage opbevaret på møddingspladsen. Foderet forventes ikke at give tilhold af skadedyr ud over det normale.

#### **12.8. Opbevaring af dybstrøelse**

Vilkåret om opbevaring af dybstrøelse er baseret på de beregninger, der ligger til grund for Miljøstyrelsens vejledning om "Ammoniak fra udbringning", at dybstrøelse ikke må udbringes tættere end 100 meter fra et naturareal indenfor et Natura 2000-område.



Miljøstyrelsens vejledning om "Ammoniak fra udbringning":

*Hvis afstanden mellem udbringningsarealet og naturområdet er over 100 meter, vil der sjældent kunne konstateres påvirkning på over 1 kg N/ha – uanset gødningstype og anvendt teknologi. Kun i tilfælde med "worst case" tab af ammoniak og et udbringningsareal på over 100 ha vil der kunne konstateres påvirkninger på over 1 kg N/ha. "Worst case" vil typisk være udbringning af fast husdyrgødning uden nedbringning typisk ved udbringning ovenpå afgrøden.*

Der er tale om dybstrøelse i markstak og ikke udbringning i dette tilfælde, men da det er den samme type gødning med det samme indhold af ammoniak pr. enhed anvendes sikkerhedsafstanden på de 100 meter som worst case for placering af markstak.

Thisted Kommune vurderer derfor, at beskyttelsesniveauet for § 7-beskyttet natur er overholdt, når den overdækkede markstak, der udgør en koncentreret punktkilde for ammoniakfordampning, er placeret mindst 100 meter fra naturarealet, samt at der dermed heller ikke vil ske en væsentlig ammoniakdeposition på § 3-beskyttet natur.

#### **12.9. Driftsforstyrrelser eller uheld**

Der er ikke forhold ved husdyrbrugets drift, der gør det nødvendigt at stille vilkår om udarbejdelse af beredskabsplan eller lignende.

#### **12.10. Affald og miljøfarlige stoffer**

Tilladelsen indeholder generelle vilkår om affaldshåndtering. Virksomheden er omfattet af Affaldsbekendtgørelsen og Thisted Kommunes regulativ for Erhvervsaffald.

Ikke-genanvendeligt affald fra produktionen skal opsamles, sorteres og bortskaffes og registreres i henhold til affaldsbekendtgørelsen og det til enhver tid gældende regulativ for erhvervsaffald i kommunen. Der gøres opmærksom på, at farligt affald såsom spildolie skal transporteres og afhændes til en af Miljøstyrelsen godkendt transportør/modtager. Liste over godkendte transportører/modtagere kan ses i Affaldsregistret på Miljøstyrelsens hjemmeside, <https://www.affaldsregister.mst.dk/>.

Derudover skal husdyrbruget registrere affaldsproduktionen efter de gældende regler.

Inden for affaldsområdet, er BAT blandt andet at registrere affaldsproduktionen og derved skaffe sig et overblik over eventuelle indsatsområder, hvor man kan minimere affaldsproduktionen. Affald skal registreres og håndteres i henhold til gældende lovgivning, og affaldet skal løbende bortskaffes i henhold til ovenstående og minimum en gang om året.

Der er stillet et generelt vilkår til opbevaring og bortskaffelse af farligt affald for at beskytte jord, grundvand og overfladevand.

#### **12.11. Bedst tilgængelige teknik (BAT)**

Alle dyrene går i dybstrøelse, som er den gængse opstaldningsmetode for slagtekvæg.

Miljøstyrelsen har ikke udarbejdet vejledende BAT-emissionsgrænseværdier for slagtekvæg på dybstrøelse, men kun for dyretyper i gyllebaserede staldsystemer.



Øvrige BAT-emner er forbrug af energi, håndtering af husdyrgødning, vandforbrug, affaldshåndtering og management. Thisted Kommune vurderer, at det for en kødkvægsbesætning i denne størrelse er BAT at følge den gældende lovgivning, dog med de skærper der følger af tilladelsens vilkår.

### **12.12. Husdyrbrugets ophør**

Der stilles vilkår om, at der skal foretages oprydning på ejendommen ved dyreholdets ophør, således at der ikke opstår risiko for forurening.

#### Thisted Kommunes samlede vurdering af forurening og gener:

Indretningen og driften af husdyrbruget vurderes på baggrund af beskrivelserne i dette afsnit ikke at give anledning til væsentlige gener for de omkringboende i form af lugt, fluer, skadedyr, transporter, støj, støv eller lys.

Denne vurdering beror på, at de gældende afstandskrav til naboer og planlagte områder i Husdyrloven er overholdt, samt at tilladelsen indeholder vilkår for den daglige drift, som har til sigte at reducere eventuelle gener fra husdyrbruget. Vilkårene sigter, ud over det ovenfor nævnte, desuden til at styre dyreholdets størrelse og dokumentation til brug ved tilsyn.

### **13. Ammoniakpåvirkning på natur**

Nærmeste ammoniakfølsomme område, jf. Husdyrbrugsbekendtgørelsens bilag 3, A, punkt 3 (Bekendtgørelse om tilladelse og godkendelse af husdyrbrug m.v: BEK nr. 211 af 28. februar 2017), er et kategori 2-overdrev, der ligger cirka 30,5 meter nordvest for den nærmeste stald.

I ansøgningen er der beregnet en totaldeposition på 1,0 kg N for overdrevet, hvilket er den maksimale tilladte totaldeposition for kategori 2-natur. Der er derfor stillet vilkår om, at møddingspladsen ikke må anvendes til oplag af husdyrgødning, og at markstakke kun må være beliggende indenfor et afgrænset område på Mark 5-0 og 5-5, da beskyttelsesniveauet for ammoniak ellers vil blive overskredet. Vilkåret om placeringen af markstakke tager også højde for afstandskrav til § 7 og § 3-natur samt generelle afstandskrav. Det skal igen bemærkes, at de med rødt indtegnede områder med tilladt placering af markstakke på bilag 2 og 3 er vejledende grundet usikkerheder ved opmåling på luftfoto.

Baseret på ovenstående vurderer Thisted Kommune derfor, at kravene til ammoniakdeposition er overholdt.

### **14. Arealer**

Der er ikke udarbejdet en godkendelse af bedriftens arealer, da der ikke skal udarbejdes arealvilkår ved ikrafttrædelse af Lov om husdyrbrug og anvendelse af gødning m.v. pr. 2. marts 2017.

Miljøregulering af landbrugsarealer sker fremadrettet ved generelle regler i Lov om husdyrbrug og anvendelse af gødning m.v., Husdyrgødningsbekendtgørelsen og Lov om jordbrugets anvendelse af gødning og om plantedække.



## 15. Habitatvurdering

### Habitatvurdering, anlæg

Der er cirka 1,1 kilometer til nærmeste Natura 2000-område, Habitatområde 220, Hanstholmknuden.

Thisted Kommune har, i en scenarieberegning på husdyrgodkendelse.dk (skema 98451), beregnet at der ingen merdeposition vil være i nærmeste kategori 1-natur i Natura 2000-området. Derfor vurderes projektet ikke at udgøre en risiko for en skadevirkning på udpegningsgrundlaget for Natura 2000-området. Øvrige Natura 2000-områder ligger ligeledes i så stor afstand fra ejendommen, at de ikke vurderes at blive påvirket af projektet.

## 16. Bilag IV-arter

Dyr og planter omfattet af bilag IV kan have levested, fødesøgningsområde eller sporadisk opholdssted på eller omkring bedriften og bedriftens arealer. På baggrund af Faglig Rapport nr. 635, 2007 "Håndbog om dyrearter på habitatdirektivets bilag IV" fra Danmarks Miljøundersøgelser, samt Videnskabelig Rapport nr. 50, 2013 "Overvågning af arter 2004-2011" fra Nationalt Center for Miljø og Energi, vurderes det at følgende bilag IV-arter kan have levested, fødesøgningsområde eller sporadisk opholdssted på eller omkring bedriften og udbringningsarealerne:

Dyr:	Planter:
Damflagermus	Liden najade
Vandflagermus	
Troldflagermus	
Dværgflagermus	
Birkemus	
Odder	
Markfirben	
Stor vandsalamander	
Spidssnudet frø	
Strandtudse	
Ulv	

Damflagermus, Odder, Stor vandsalamander og Liden najade er en del af udpegningsgrundlaget for EF-habitatområde nr. 220.

- **Flagermus** - Flagermus kan om sommeren opholde sig i hulheder og sprækker i træer, fugle- eller flagermuskasser eller i bygninger. Flagermus søger typisk føde over søer og åer, i lysåben løvskov, over marker og skove, i skovkanter, lysninger eller levende hegn, som den finder via ledelinjer i landskabet. En god vandkvalitet er for mange flagermus vigtig.
- **Birkemus** - forekommer i en stor variation af levesteder, hvoraf de vigtigste synes at være fugtige områder i forbindelse med vandløb eller fjorde samt tilstødende tørre arealer.
- **Odder** - forekommer ved vandløb og søer og lever i tilknytning til vådområder.
- **Markfirben** - lever spredt i landskabet på åbne, varme, solrige lokaliteter som jernbane- og vej-skråninger, sten- og jorddiger, heder, overdrev, grusgrave, strandenge, kystskrænter og sandede bakkeområder.
- **Stor vandsalamander og spidssnudet frø** - er begge arter, der er knyttet til våde habitater som eksempelvis klitlavninger, moser, enge, søer og vandhuller.





- **Strandtudse** - lever primært i tilknytning til klithederne og strandengene, hvor de typisk yngler i temporære, lysåbne vandsamlinger.
- **Ulv** - opholder sig oftest i mere upåvirkede områder såsom større skov- eller hedearealer.

Ud fra kommunens tilgængelige oplysninger, er der umiddelbart ikke observeret arter omfattet af bilag IV indenfor cirka 500 meter fra staldanlæggene.

#### Thisted Kommunes vurdering:

I vurderingen af den omkringliggende natur, er det vurderet, at det ansøgte anlæg ikke vil have en væsentlig påvirkning på nærmeste kategori 1, 2 og 3 natur eller på øvrig natur beskyttet af Naturbeskyttelseslovens § 3. Da de nærliggende naturområder efter kommunens vurdering ikke forringes som følge af den ansøgte drift, vurderer kommunen at de ansøgte ændringer i anlægget har en neutral effekt på de nævnte bilag IV-arter.

## **17. Indkomne høringsvar**

Ved høringsperiodens udløb er der ikke indkommet høringsvar.



---

# BILAG

---



Ingen

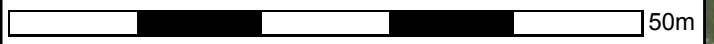

**Thisted Kommune**

Kirkevej 9, 7760 Hurup  
Tlf. 99 17 17 17



**Bilag 1. Situationsplan**

Skelsgårdsvej 2, 7730 ansthalm

Dato: 05-05-2017

Målforhold: 1: 00

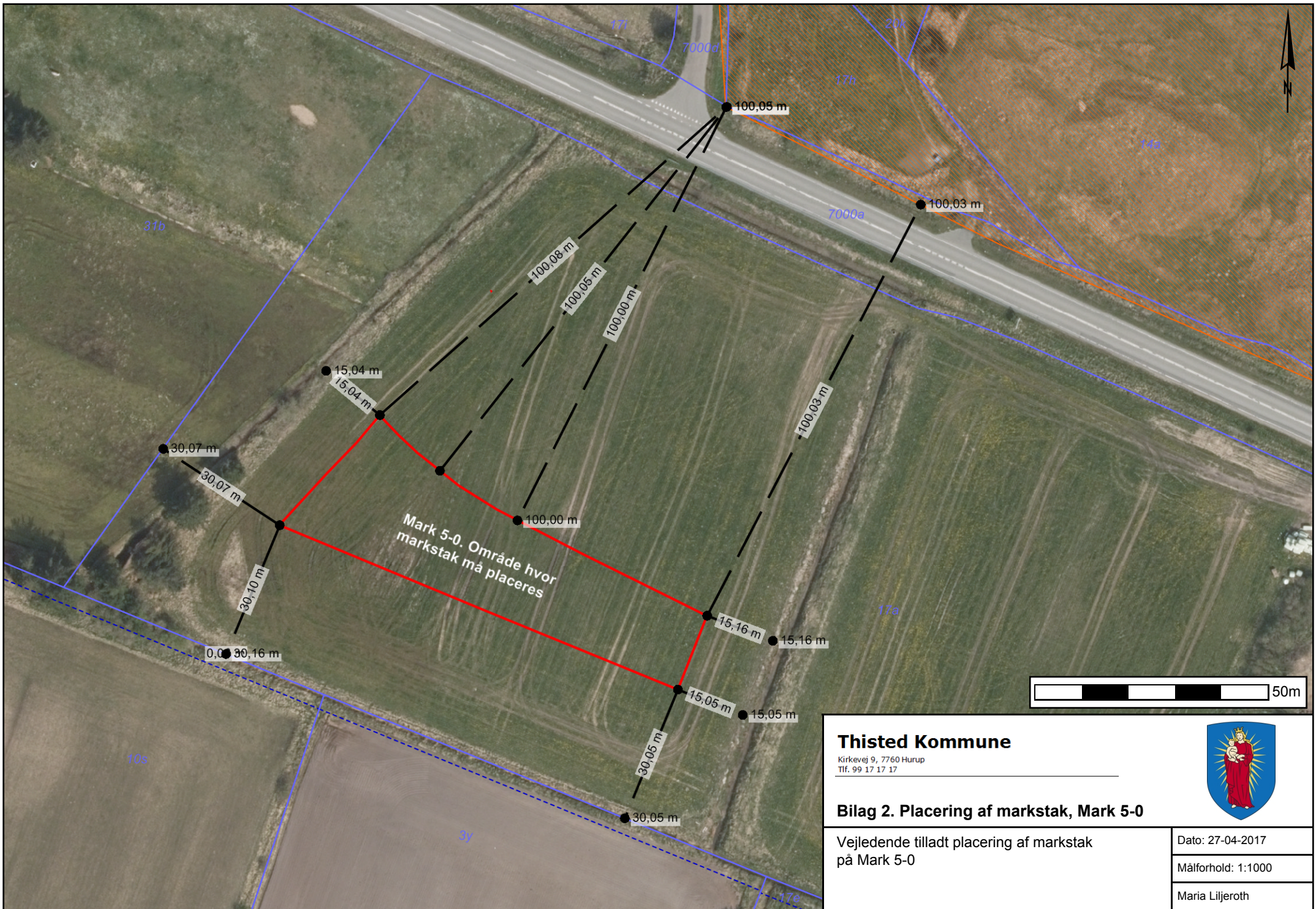

**Thisted Kommune**

Kirkevej 9, 7760 Hurup  
Tlf. 99 17 17 17



**Bilag 2. Placering af markstak, Mark 5-0**

Vejledende tilladt placering af markstak på Mark 5-0

Dato: 27-04-2017

Målforhold: 1:1000

Maria Liljeroth

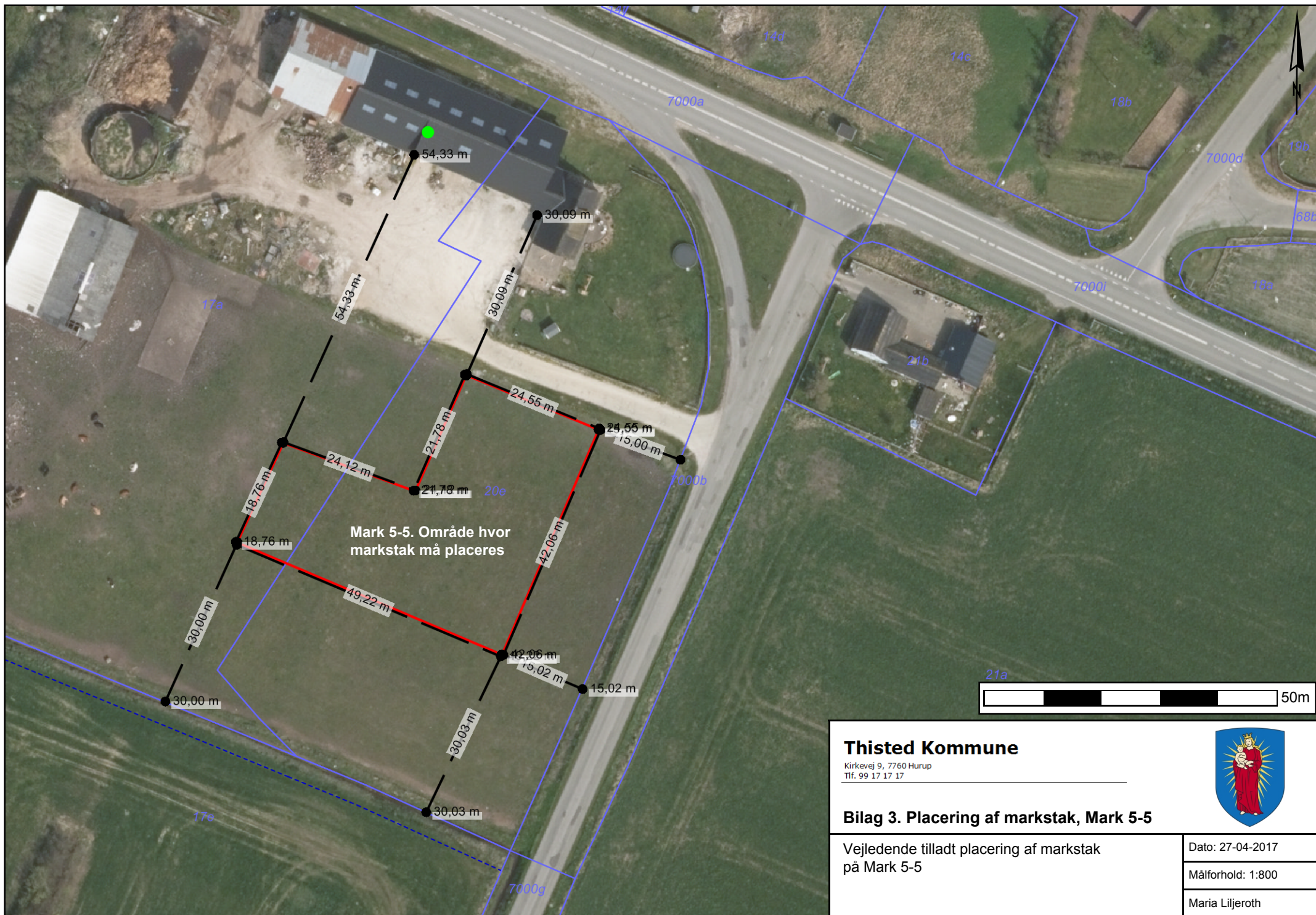

### Thisted Kommune

Kirkevej 9, 7760 Hurup  
Tlf. 99 17 17 17



### Bilag 3. Placering af markstak, Mark 5-5

Vejløende tilladt placering af markstak på Mark 5-5

Dato: 27-04-2017

Målforhold: 1:800

Maria Liljeroth