

Dato: J.nr.: Anden ident: Sagsident:  
18/08/05 01.16.02P19 9450-003 2005-00542

Sagspart:

CLAUS TOFT KNUDSEN, VIBORGVEJ 3, SMORUP, 9600 AARS

Sagsbeskrivelse:

VVM-SCREENING AF EJENDOMMEN VIBORGVEJ 3, SMORUP.

Ansv.: Henv.til anden/tidl.sag Kassation: Sagsrensning:

TEK B

BBR/BGS-identifikation:

Sagsbehandler: *JMN*  
*afel.*



Claus Toft Knudsen  
 Viborgvej 3  
 9600 Aars

INDGÅET  
 10 AUG. 2006  
 TEKNISK FORVALTNING

01.16.02 P19 ✓

Udvalget for Teknik og Miljø

Telefax: 98 15 65 57

E-mail: [amt.nja@nja.dk](mailto:amt.nja@nja.dk)

Journal nr.: 8-50-12-22-833-0039-06

Ref.: Mette Olesen/rsz

Den: 8. august 2006

## Afgørelse om, at der ikke er VVM-pligt på ejendommen Viborgvej 3 - Nørager Kommune

Nordjyllands Amts Udvalg for Teknik og Miljø har på sit møde den 1. august 2006 behandlet din screeningsansøgning om udvidelse af svineproduktionen på ovennævnte ejendom. Amtet har vurderet, at udvidelsen *ikke* er VVM-pligtig.<sup>1</sup> Det betyder, at der *ikke* skal udarbejdes et regionplantillæg med tilhørende VVM-redegørelse.

./ Beslutningsprotokol fra udvalgets møde d. 1. august 2006 er vedlagt.

*Hvis forudsætningerne for afgørelsen ændres, skal der gennemføres en ny screening. Dette vil f.eks. være tilfældet, hvis et eller flere udbringningsarealer (herunder gødningsaftaler) udskiftes med andre arealer. De væsentligste forudsætninger er beskrevet i afsnittet "Projektbeskrivelse" nedenfor.*

### Byggeri

Eventuelt byggeri kan sættes i gang, når denne afgørelse er modtaget og under forudsætning af, at øvrige nødvendige tilladelser til byggeriet er indhentet. *Byggeri sker dog for egen risiko, hvis Naturklagenævnet senere skulle omgøre amtets afgørelse.*

### Andre tilladelser

Eventuelle andre nødvendige tilladelser - herunder lokaliseringsgodkendelse, byggetilladelse, miljøgodkendelse eller landzonetilladelse - er *ikke* omfattet af denne afgørelse.

Amtet har konstateret, at der er en konflikt mellem projektets nye bygninger og beskyttelseslinie for fortidsminder. Konflikten har ikke betydning for denne afgørelse, men skal løses, inden projektet kan realiseres.

### Offentliggørelse

Amtets afgørelse vil blive offentliggjort i lokalavisen i uge 33 eller snarest muligt herefter.

<sup>1</sup> Jævnfør Bekendtgørelse om supplerende regler i medfør af lov om planlægning (nr. 1006 af 20. oktober 2005) med senere ændringer. VVM står for Vurdering af Virkninger på Miljøet.

### **Flere oplysninger**

Hvis du har spørgsmål til afgørelsen, er du velkommen til at kontakte sagsbehandler Mette Olesen på telefon 96351556 eller e-mail: [amt.mol@nja.dk](mailto:amt.mol@nja.dk)

### **Projektbeskrivelse**

Amtets afgørelse er truffet på grundlag af den indsendte projektbeskrivelse og efterfølgende tilpasninger. Projektets væsentligste elementer er følgende:

- Produktionen udvides fra 190 DE (svarende til 450 årsøer på delvis/fuldspaltegulv, 12.000 smågrise på fuldspaltegulv og 588 slagtesvin på fast gulv) til 269,7 DE (svarende til 650 årsøer på delvis/fuldspaltegulv, 18.850 smågrise på delvis/fuldspaltegulv og 380 slagtesvin på drænet gulv + spalter). I forbindelse med udvidelsen opføres en ny staldbygning i umiddelbar tilknytning til de eksisterende produktionsbygninger.
- Udbringningsarealerne består af 92,5 ha ejede arealer. De konkrete udbringningsarealer fremgår af det vedlagte kortmateriale.
- 140,3 DE afleveres til biogasanlæg og modtages ikke retur
- Ejendommen modtager ikke husdyrgødning eller anden organisk gødning fra andre bedrifter eller biogasanlæg.
- I projektansøgningen angives det, at harmonikrav og arealkrav vil være opfyldt for den ansøgte produktion.

I forbindelse med sagsbehandlingen er der i øvrigt lavet følgende projektændringer i forhold til den indsendte ansøgning: To § 3-registrerede naturenge er udtaget fra udbringningsarealerne. I stedet overføres en større mængde gødning til biogas- anlægget.

### **Amtets vurdering**

På baggrund af ansøgningsmaterialet samt amtets registreringer af områdets grundvands-, vandløbs- og naturforhold har amtet vurderet (screenet) projektets påvirkninger af miljø og omgivelser.

### **Påvirkning af overfladevand**

Alle udbringningsarealerne ligger i oplandet til Limfjorden. I Limfjorden er flere områder udpeget som NATURA 2000-områder. Der sker en udstrakt opblanding af vandet i fjorden, hvorfor hele oplandet til fjorden betragtes som opland til internationale beskyttelsesområder. Amtet har derfor foretaget en screening af projektet efter Habitatdirektivet.

Beregningerne viser, at overskuddet af kvælstof på arealerne falder med 657 kg N/år som følge af projektet. Beregningerne viser endvidere, at overskuddet af fosfor på arealerne falder med 410 kg P/år som følge af udvidelsen. Amtet vurderer, at det faldende overskud af kvælstof og fosfor til Limfjorden som følge af projektet ikke væsentligt vil påvirke de habitater og naturtyper, der er udpegningsgrundlaget for de internationale beskyttelsesområder. Det vurderes derfor ikke nødvendigt at gennemføre en konsekvensvurdering efter habitatdirektivets artikel 6 stk. 3.

Med hensyn til VVM-screening af projektet efter planloven, vurderer amtet, at den ændrede tilførsel af kvælstof og fosfor til fjorden - som følge af projektet - er så lille, at den ikke er væsentlig set i forhold til bestemmelserne i samlebekendtgørelsen og planloven. Projektet er dermed ikke VVM-pligtigt i henhold til planloven som følge af den ændrede næringsstofftilførsel til Limfjorden.

Amtet har desuden konstateret, at projektets udbringningsarealer ikke ligger i opland til målsatte søer.

### **Påvirkning af grundvand**

Projektet indeholder 0,2 ha i indvindingsopland til Ll. Binderup Vandværk og nitratfølsomt indvindingsområde. Med det ansøgte projekt vil udbringningsarealet blive belastet med 1,4 DE/ha, hvilket er en uændret belastning i forhold til nuværende belastning.

På baggrund af udbringningsarealets størrelse indenfor indvindingsopland til Ll. Binderup Vandværk/nitratfølsomt indvindingsområde samt udbringningsarealets andel af det samlede indvindingsopland/nitratfølsomt indvindingsområde vurderes det, at projektet ikke er VVM-pligtigt for så vidt angår påvirkning af grundvand.

### **Påvirkning af natur**

Projektet medfører en beregnet stigning i ammoniaktab fra stald og gødningslager på 687 kg N/år. Amtet har vurderet, at dette ikke vil medføre en væsentlig merbelastning af beskyttede naturtyper i nærområdet.

Projektet omfatter ikke udbringning af husdyrgødning på arealer, der er registrerede som beskyttede naturtyper, undtaget kulturenge. Kulturenge må benyttes til udbringning af husdyrgødning i det omfang, der var praksis ved Naturbeskyttelseslovens ikrafttræden i 1992.

Der er mere end 600 m fra nye udbringningsarealer til nærmeste EU-habitatområde. Amtet vurderer derfor, at øget ammoniakfordampning fra udbringning af husdyrgødning ikke kan medføre en væsentlig merbelastning af naturtyper, der er udpegningsgrundlag for habitatområdet.

Amtet har herefter vurderet,

- at udvidelsen ikke væsentligt vil forringe tilstanden af beskyttede naturtyper, såvel i som uden for NATURA 2000-områder, og
- at det på baggrund af den eksisterende viden om arternes udbredelse må antages, at udvidelsen ikke væsentligt vil forringe tilstand og levevilkår for truede plante- og dyrearter.<sup>2</sup>

### **Naboforhold**

Inden for 135 meter fra et vægtet centrum af produktionsbygningerne ligger 2 boliger (ejet af ansøger). Beregninger af de mulige lugtgener viser, at geneafstanden for boliger i landzone vil øges fra 115 meter til 135 meter. Dette betyder, at antallet af boliger, som sandsynligvis vil opleve lugtgener, forøges fra 1 til 2.

---

<sup>2</sup> Jf. Skov- og Naturstyrelsens rødliste og habitatdirektivets lister med sårbare og beskyttelseskrævende arter.

På baggrund af projektets størrelse og art samt antallet af boliger i nærheden og afstanden til disse vurderer amtet, at udvidelsen ikke vil give væsentlige lugt- eller støvgener.

Amtet vurderer samlet, at projektets nabogener ikke er så omfattende, at de medfører VVM-pligt.

### **Klagevejledning**

Du kan påklage amtets afgørelse indtil 4 uger efter offentliggørelsen, jf. planlovens §§ 58-60. Enhver, der har væsentlig individuel interesse i sagen, vil også kunne klage over amtets afgørelse. Klagen skal være skriftlig og indsendes til:

*Naturklagenævnet, Frederiksborggade 15, 1360 København K*

Naturklagenævnet kan kun behandle retlige spørgsmål.

Naturklagenævnet opkræver et gebyr på 500 kr. for at behandle en klage. Når Naturklagenævnet har modtaget klagen, sender nævnet en opkrævning til den, der har indgivet klage. Naturklagenævnet begynder ikke at behandle klagen, før gebyret er modtaget. Gebyret tilbagebetales, hvis klageren får helt eller delvis medhold i sin klage.

Vejledning om gebyrordningen kan findes på Naturklagenævnets hjemmeside på adressen: [www.nkn.dk](http://www.nkn.dk)

Efter klagefristens udløb kan du ringe til Naturklagenævnet på telefon 3395 5700 og få oplyst, om der er indkommet klager over amtets beslutning. Hvis der indkommer klager, vil nævnet orientere dig direkte.

Hvis der bliver klaget over denne afgørelse, kan Naturklagenævnet bestemme, at afgørelsen ikke må udnyttes, jf. planlovens § 60, stk. 3. Er et bygge- eller anlægsarbejde iværksat, kan nævnet påbyde arbejdet standset.

### **Civil retssag**

Amtets afgørelse kan også indbringes for domstolene. Retssagen skal være anlagt inden 6 måneder fra den dag, afgørelsen er bekendtgjort.

Med venlig hilsen

Niels K. Kirketerp  
Udvalgsformand

/

Peter Risegaard Jakobsen  
Kontorchef

./ **Bilag:**

- Kort over projektets udbringningsarealer, hvoraf områdets arealer med beskyttede naturtyper (§ 3-arealer) ligeledes fremgår.

./ **Kopi med kortbilag sendt til:**

Hobro - Aalborg Landboforening, att. Jens B. Laursen, Horsøvej 11, 9500 Hobro – via e-mail: [jbl@agriworld.dk](mailto:jbl@agriworld.dk)

Nørager Kommune, Teknisk Forvaltning, Jernbanegade 13, 9610 Nørager – via e-mail: [info@noeragerkom.dk](mailto:info@noeragerkom.dk)

Dansk Ornitologisk Forening, Vesterbrogade 140, 1620 København V – via e-mail: [natur@dof.dk](mailto:natur@dof.dk)

Dansk Ornitologisk Forening – Nordjyllands Amt, v/Kurt Rasmussen, Frismosevej 27, 9330 Dronninglund – via e-mail: [fugle@dofnord.dk](mailto:fugle@dofnord.dk)

Danmarks Naturfredningsforening, Masnedøgade 20, 2100 København Ø – via e-mail: [dn@dn.dk](mailto:dn@dn.dk)

Danmarks Naturfredningsforening, Samrådet, v/Thorkild Kjeldsen, Halsvej 246, Vester Hassing, 9310 Vodskov – via e-mail: [thorkild.kjeldsen@mail.tele.dk](mailto:thorkild.kjeldsen@mail.tele.dk)

## 15 VVM-screening: Udvidelse af svineproduktion på Viborgvej 3 - Aars Kommune.

---

### Resumé:

Amtet har modtaget en ansøgning om udvidelse af svineproduktionen på ejendommen Viborgvej 3 - Aars Kommune. Udvidelsen er på 79,7 DE.

Sagen forelægges Udvalget for Teknik og Miljø, da der er tale om en udvidelse på mere end 50 DE i oplandet til Limfjorden..

Forvaltningen indstiller, at udvalget ikke udmelder VVM-pligt i sagen.

### Beskrivelse:

Ansøger, Claus Toft Knudsen, ønsker at udvide sin svineproduktion på Viborgvej 3 fra 190 DE til 269,7 DE.

Ansøger råder over 92,5 ha udbringningsarealer. Udbringningsarealernes fordeling på ejede, lejede og aftalearealer samt antal DE/ha i nudriften og den ansøgte produktion fremgår af nedenstående tabel.

	Nudrift		Ansøgt	
	Areal Ha	Belastning DE/ha	Areal ha	Belastning DE/ha
Ejede og lejede arealer	97,1	1,4	92,5	1,4
Aftalearealer	38,6	1,4	-	-
I alt	135,7	1,4	92,5	1,4

140,3 DE afleveres til biogasanlæg og modtages ikke retur.

I forbindelse med udvidelsen opføres løbestald og toklimastald på 1.120 m<sup>2</sup> i tilknytning til eksisterende bygninger.

### Overfladevand

Alle udbringningsarealer ligger i oplandet til Limfjorden.

Beregningerne viser, at overskuddet af kvælstof på arealerne falder med 657 kg N/år som følge af udvidelsen.

Beregningerne viser, at fosforoverskuddet på arealerne falder med 410 kg P/år som følge af udvidelsen.

Arealer, som ikke tidligere har været anvendt til udbringning af husdyrgødning fra det aktuelle anlæg, betragtes - som følge af Naturklagenævnets praksis - i beregningen som "jomfruelige". Eventuel tidligere belastning med husdyrgødning fra anden side er altså ikke modregnet.

### *Grundvand*

Projektet indeholder 0,2 ha i indvindingsopland til Ll. Binderup Vandværk og nitratfølsomt indvindingsområde. Med det ansøgte projekt vil udbringningsarealet blive belastet med 1,4 DE/ha, hvilket er en uændret belastning i forhold til nuværende belastning.

### *Natur*

Projektet medfører en beregnet stigning i ammoniaktab fra stald og gødningslager på 687 kg N/år.

Der er mere end 600 meter fra nye udbringningsarealer til nærmeste EU-habitatområde.

### *Naboforhold*

Der er ingen nuværende eller planlagt bebyggelse inden for den beregnede lugtgeneafstand, bortset fra bebyggelse på ansøgers egen ejendom.

### *Beslutningsgrundlag*

Sagen behandles efter planloven og samlebekendtgørelsen.

### *Forvaltningens bemærkninger*

Forvaltningen vurderer, at projektet ikke vil kunne medføre en væsentlig negativ påvirkning af de habitater og naturtyper, der er udpegningsgrundlaget for de internationale beskyttelsesområder. Forvaltningen vurderer, at projektet hverken er VVM-pligtigt efter habitatdirektivet eller efter planloven, for så vidt angår påvirkning af Limfjorden.

På baggrund af udbringningsarealets størrelse indenfor indvindingsopland til Ll. Binderup Vandværk/nitratfølsomt indvindingsområde samt udbringningsarealets andel af det samlede indvindingsopland/nitratfølsomt indvindingsområde vurderes det, at projektet ikke er VVM-pligtigt.

I forhold til natur vurderes det, at stigningen i ammoniaktab fra stald og gødningslager ikke vil medføre en væsentlig merbelastning af beskyttede naturtyper i nærområdet.

### **Indstilling:**

Forvaltningen indstiller, at udvalget udmelder, at der ikke er VVM-pligt for projektet.

### **Bilag:**

- Oversigtskort med udbringningsarealerne indtegnet.

\* **Udvalget for Teknik og Miljø traf på mødet den 1. august 2006** følgende beslutning:

Udvalget tiltrådte indstillingen.

Poul Erik Andreasen havde meldt afbud til mødet. Afløser for Arne Sørensen var endnu ikke udpeget.



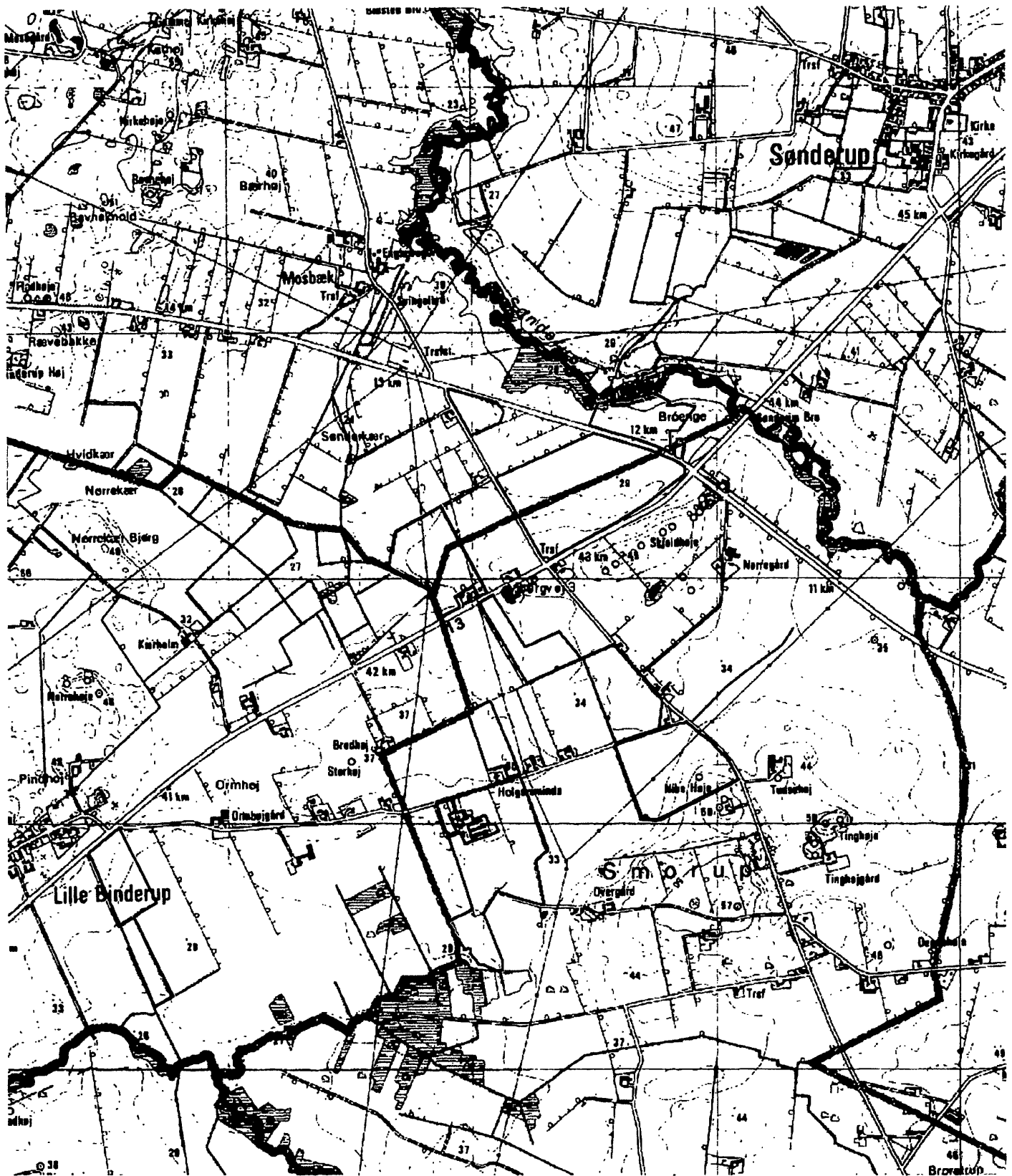

<input type="checkbox"/> Screeninger VM	Kort:	Jour. nr.:
	Bilag:	8-50-12-22-833-0039-06
	Udf. af:	DGU nr.:
	MOL	UTM:
	Dato:	E: -
Rev.:	01.08.06	UTM:
		N: -
		Mål:
		1: 15.000

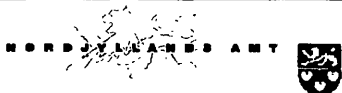

Ud snit af Kort- og Matrikalsystemets kortflyvefotoer  
 er gengivet med Kort- og Matrikalsystemets tilladelse.  
 Kort- og Matrikalsystemet 1992/84.86.1029.  
 DDO 2002 © - Copyright COWI.

**Naturbeskyttede arealer**

En lille naturtype er omfattet af § 3 i naturbeskyttelsesloven fra 1992. Det er bl.a. de såkaldte små naturtyper, der er omfattet af § 3. Disse er små naturtyper, der er omfattet af § 3 i naturbeskyttelsesloven fra 1992. De er små naturtyper, der er omfattet af § 3 i naturbeskyttelsesloven fra 1992.

Sammenhængende områder, bestående af flere naturtyper, er også beskyttede, hvis det samlede areal er mindst 2.500 m<sup>2</sup>, og naturen er særlig værdifuld og gavnlig for miljøet, hvis der gælder områder af 100 m<sup>2</sup> og flere af vandløb, søer og søer.

Vandløb er beskyttet, hvis de er vigtige for den lokale natur og miljøet. Vandløb er beskyttet, hvis de er vigtige for den lokale natur og miljøet. Vandløb er beskyttet, hvis de er vigtige for den lokale natur og miljøet.

Søer og søer er beskyttet, hvis de er vigtige for den lokale natur og miljøet. Søer og søer er beskyttet, hvis de er vigtige for den lokale natur og miljøet. Søer og søer er beskyttet, hvis de er vigtige for den lokale natur og miljøet.

Det er vigtigt at sikre, at de beskyttede områder er beskyttet. Det er vigtigt at sikre, at de beskyttede områder er beskyttet. Det er vigtigt at sikre, at de beskyttede områder er beskyttet.

Områder, der er beskyttet, er også beskyttet. Områder, der er beskyttet, er også beskyttet. Områder, der er beskyttet, er også beskyttet.

Standsede og standsende søer er også beskyttet. Standsede og standsende søer er også beskyttet. Standsede og standsende søer er også beskyttet.

Korser er også beskyttet, hvis de er vigtige for den lokale natur og miljøet. Korser er også beskyttet, hvis de er vigtige for den lokale natur og miljøet. Korser er også beskyttet, hvis de er vigtige for den lokale natur og miljøet.

Vandløb er også beskyttet, hvis de er vigtige for den lokale natur og miljøet. Vandløb er også beskyttet, hvis de er vigtige for den lokale natur og miljøet. Vandløb er også beskyttet, hvis de er vigtige for den lokale natur og miljøet.

Vandløb er også beskyttet, hvis de er vigtige for den lokale natur og miljøet. Vandløb er også beskyttet, hvis de er vigtige for den lokale natur og miljøet. Vandløb er også beskyttet, hvis de er vigtige for den lokale natur og miljøet.

Vejledende registrering af § 3-arealer. Vejledende registrering af § 3-arealer. Vejledende registrering af § 3-arealer.

Amterne er ansvarlige for at sikre, at de beskyttede områder er beskyttet. Amterne er ansvarlige for at sikre, at de beskyttede områder er beskyttet. Amterne er ansvarlige for at sikre, at de beskyttede områder er beskyttet.

Der er også beskyttede områder, der er beskyttet. Der er også beskyttede områder, der er beskyttet. Der er også beskyttede områder, der er beskyttet.

§ 3-registreringen er vejledende. Det er altid de lokale forhold, der er afgørende for, om et område er beskyttet. Det er altid de lokale forhold, der er afgørende for, om et område er beskyttet.

Naturbeskyttede arealer er omfattet af § 3 i naturbeskyttelsesloven fra 1992. Naturbeskyttede arealer er omfattet af § 3 i naturbeskyttelsesloven fra 1992. Naturbeskyttede arealer er omfattet af § 3 i naturbeskyttelsesloven fra 1992.

Landbruksregulering på beskyttede arealer kan ske på følgende måder: Landbruksregulering på beskyttede arealer kan ske på følgende måder: Landbruksregulering på beskyttede arealer kan ske på følgende måder:

- oplysning, omfang (se ovenfor)
- tilpasning
- oplysning
- ændring af landbrugsform
- ændring af landbrugsform og udnyttelse af
- ændring af vandløb
- ændring af vandløb

Amterne kan i særlige tilfælde give dispensation til ændringer i beskyttede arealer.

Ved oplysning om et beskyttet område kan der være tale om: Ved oplysning om et beskyttet område kan der være tale om: Ved oplysning om et beskyttet område kan der være tale om:

Landbruksregulering og i særlige tilfælde kan der være tale om: Landbruksregulering og i særlige tilfælde kan der være tale om: Landbruksregulering og i særlige tilfælde kan der være tale om:

En lille sø eller søer kan være beskyttet, hvis de er vigtige for den lokale natur og miljøet. En lille sø eller søer kan være beskyttet, hvis de er vigtige for den lokale natur og miljøet. En lille sø eller søer kan være beskyttet, hvis de er vigtige for den lokale natur og miljøet.

Områder, der er beskyttet, er også beskyttet. Områder, der er beskyttet, er også beskyttet. Områder, der er beskyttet, er også beskyttet.

Brug af vandløb som vandløb er også beskyttet. Brug af vandløb som vandløb er også beskyttet. Brug af vandløb som vandløb er også beskyttet.

§ 3-arealer kan være omfattet af § 3 i naturbeskyttelsesloven fra 1992. § 3-arealer kan være omfattet af § 3 i naturbeskyttelsesloven fra 1992. § 3-arealer kan være omfattet af § 3 i naturbeskyttelsesloven fra 1992.

Oplysning om § 3-arealer. Oplysning om § 3-arealer. Oplysning om § 3-arealer.

Amterne er ansvarlige for at sikre, at de beskyttede områder er beskyttet. Amterne er ansvarlige for at sikre, at de beskyttede områder er beskyttet. Amterne er ansvarlige for at sikre, at de beskyttede områder er beskyttet.

Der er også beskyttede områder, der er beskyttet. Der er også beskyttede områder, der er beskyttet. Der er også beskyttede områder, der er beskyttet.

Nordjyllands Amt, Naturbeskyttelse, Hvidebølvej 30, Postboks 1300, 9120 Aalborg Øst.

Telefon: 99 33 1000, www.nja.dk

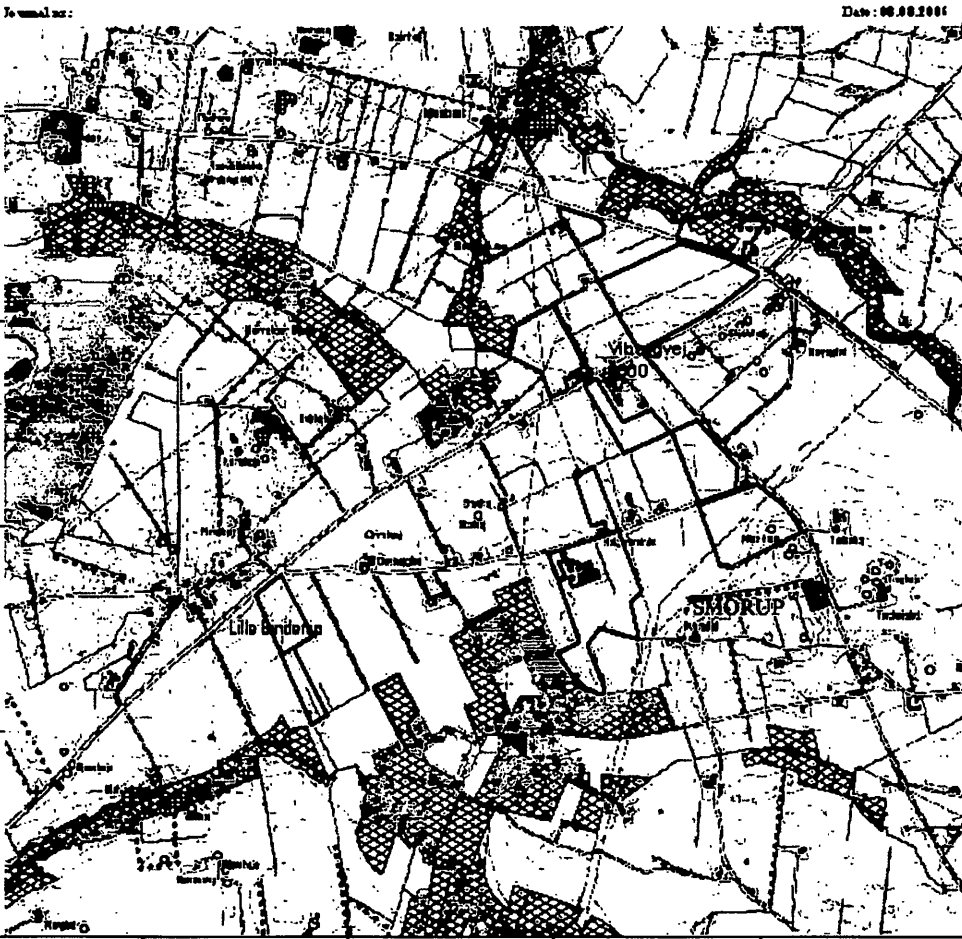

Udsnit af Kort- og Matrikelstyrelsens kort over de beskyttede arealer i Nordjyllands Amt. Kortet er udarbejdet af Kort- og Matrikelstyrelsen i 1992/93. Kortet er udarbejdet af Kort- og Matrikelstyrelsen i 1992/93.

**Vejledende registrering af beskyttet natur efter naturbeskyttelseslovens § 3**

§ 3-arealer er omfattet af § 3 i naturbeskyttelsesloven fra 1992. § 3-arealer er omfattet af § 3 i naturbeskyttelsesloven fra 1992.

Der er også beskyttede områder, der er beskyttet. Der er også beskyttede områder, der er beskyttet. Der er også beskyttede områder, der er beskyttet.



Nordjyllands Amt 2006

	Kulturreg
	Naturreg
	Mose
	Stranding
	Hede
	Overdæv
	Sø
	Screeninger VVM
	Diger (§29a)



**Amtsgården**  
Niels Bohrs Vej 30  
Postboks 8300 9220 Aalborg Øst  
Telefon 9635 1000 - Telefax 9635 1470

Claus Toft Hansen  
Viborgvej 3  
9600 Aars

**INDGÅET**  
**22 JUNI 2006**  
**TEKNISK FORVALTNING**  
*01.16.02 P19 ✓*

**Teknik og Miljø**  
**Naturkontoret**  
E-mail [nja@nja.dk](mailto:nja@nja.dk)

Den 22. juni 2006  
Ref. Ayoe Henriksen/dl  
Jnr. 8-70-51-3-833-0005-06

**Afgørelse om registrering af beskyttede naturenge**

./. Nordjyllands Amt har truffet følgende afgørelse i sagen om § 3-beskyttelse på dele af matr.nr. 8v Ll. Binderup By, St. Binderup, 1f og 2f Mosbæk By, Giver på din ejendom. De beskyttede naturarealer er markeret på vedlagte kortbilag.

Naturareal A og B fastholdes som natureng, mens naturareal C omregistreres til kulturreng.

**Redegørelse for sagen**

I forbindelse med en screeningssag på din ejendom (2006, 8-50-12-22-833-0013-06) har du angivet en række arealer som udbringningsarealer. Tre af disse arealer er imidlertid registreret som naturenge i amtets vejledende registrering af beskyttet natur omfattet af naturbeskyttelseslovens § 3. Det drejer sig om matr.nr. 8v Ll. Binderup By, St. Binderup, den vestligste del af 1f og sydlige del af 2f Mosbæk By, Giver.

Der må ikke ske udbringning af husdyrgødning på naturarealer.

Du har erklæret dig uenig i amtets registrering.

Ud fra luftfotostudier fremgår det, at engene de fleste år fremtræder græsklædte. Kun areal C ser ud til, engang imellem, enten at have været dyrket eller omlagt.

For at afgøre om et område er beskyttet efter naturbeskyttelseslovens § 3, er dyrkningshistorien afgørende specielt fra 1992 og tidligere.

./. Ifølge luftfoto har engene følgende dyrkningshistorie, tabel 1. Se kortbilag for punkterne.

Område/år	1979	1981	1985	1992	1995	1999	2002	2004
A	G	G	G	G	G*	G*	G	G
B	G	G	G	G	G	G	D	D
C	G	D	G	G	G	G*	G	G

Tabel 1. G=græsklædt, D=dyrket, G\*=græsklædt, gødet/nyomlagt.

Ud fra det foreliggende grundlag fastholder amtet dermed registreringen af areal A og B som beskyttede naturenge.

Areal C bliver omregistreret til beskyttet kultureng.

Kulturenge som regelmæssigt er blevet omlagt, kan fortsat omlægges med samme tidsinterval som hidtil, dog med mindst 7-10 års mellemrum. Dyrkning af korn og andre sædskifteafgrøder på enge i større omfang kræver dispensation

Der skal foreligge særlige omstændigheder, før der gives dispensation til foranstaltninger, som ændrer tilstanden i de beskyttede naturtyper, når ændringerne er væsentlige eller i modstrid med ønsket om at opretholde de pågældende naturtyper som sådanne.

Reglerne er udtryk for en generel samfundsmæssig interesse i, at de beskyttede naturtyper opretholdes. Det er således ikke nok, at der er påvist en væsentlig jordbrugs- eller anden økonomisk interesse i, at et indgreb finder sted.

Som ejere af en landbrugsejendom bør naturbeskyttelseslovens § 3 ikke være ukendt for ejerne og vigtigst af alt bør de beskyttede arealer respekteres.

### Lovgivning

Afgørelsen er truffet efter naturbeskyttelseslovens § 3.

Ifølge naturbeskyttelseslovens § 74, stk. 1, påhviler det den til enhver tid værende ejer eller bruger af en ejendom at berigtige et ulovligt forhold.

Der gøres opmærksom på, at det er strafbart at overtræde naturbeskyttelseslovens § 3.

### Klage og søgsmål:

- ./. Afgørelsen kan inden fire uger påklages efter reglerne i vedlagte klagevejledning. En evt. klage sendes til Nordjyllands Amt.

Med venlig hilsen

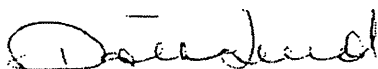

- f. Ayoe M. H. Henriksen  
Jordbrugsteknolog

**Kopi til:**

Nørager Kommune

Skov- og Naturstyrelsen, [sns@sns.dk](mailto:sns@sns.dk)

Danmarks Naturfredningsforening, Hovedkontoret, [dn@dn.dk](mailto:dn@dn.dk)

Danmarks Naturfredningsforening, Samrådet, [thorkild.kjeldsen@mail.tele.dk](mailto:thorkild.kjeldsen@mail.tele.dk)

Dansk Botanisk Forening v/Mette Kirkebjerg Due – [mette.due@gmail.com](mailto:mette.due@gmail.com) -

DOF-Nordjylland, [dn-saebj@dofnord.dk](mailto:dn-saebj@dofnord.dk)

DOF- Hovedkontoret, [natur@dof.dk](mailto:natur@dof.dk)–

# Vejledning om klagemuligheder m.v.

efter

## Naturbeskyttelsesloven

Reglerne fremgår af lovens § 78, stk. 1

- Hvem kan klage:** Klage  
Amtets afgørelse kan påklages til Naturklagenævnet af <sup>1)</sup>  
1. adressaten for afgørelsen (normalt ansøgeren),  
2. ejeren af den ejendom, som afgørelsen vedrører,  
3. offentlige myndigheder,  
4. lokale foreninger og organisationer, som har en væsentlig interesse i afgørelsen,  
5. landsdækkende foreninger og organisationer, hvis hovedformål er beskyttelse af natur og miljø, og  
6. landsdækkende foreninger og organisationer, som efter deres formål varetager væsentlige rekreative interesser, når afgørelsen berører sådanne interesser.
- Naturklagenævnet:** Naturklagenævnet er nedsat af Miljøministeren. Nævnet består af en formand, to højesteretsdommere og et antal politisk udpegede medlemmer.
- 4 ugers klagefrist:** Klagefristen er 4 uger fra den dag, afgørelsen er meddelt. Er afgørelsen offentligt bekendtgjort, regnes klagefristen dog altid fra bekendtgørelsen. Hvis klagefristen udløber på en lørdag eller helligdag, forlænges fristen til den følgende hverdag. En tilladelse må ikke udnyttes, før klagefristen er udløbet.
- Opsættende virkning:** En rettidig klage har opsættende virkning. Det betyder, at det, der er tilladt eller påbudt i afgørelsen, ikke må udføres, før klagemyndighedens afgørelse foreligger. Klagemyndigheden kan dog bestemme andet.
- Klagen sendes til:** En eventuel klage indgives skriftligt til: Nordjyllands Amt, Niels Bohrs Vej 30, 9220 Aalborg Øst, der videresender klagen til Naturklagenævnet vedlagt afgørelsen og det materiale, der er indgået i sagens bedømmelse.
- Orientering:** Amtet giver den, der har fået en tilladelse, underretning om en indgivet klage og om klagens opsættende virkning.
- Civil retssag**  
Amtets afgørelse kan også indbringes for domstolene. Retssagen skal være anlagt inden 6 måneder fra den dag, afgørelsen er meddelt. Er afgørelsen offentligt bekendtgjort, regnes fristen dog altid fra bekendtgørelsen.
- Opkrævning af gebyr:** Naturklagenævnet opkræver et gebyr på 500 kr. for at behandle en klage. Når Naturklagenævnet har modtaget klagen fra amtet/kommunen/fredningsnævnet, sender nævnet en opkrævning til den, der har indgivet klage. Naturklagenævnet begynder ikke at behandle klagen, før gebyret er modtaget. Gebyret tilbagebetales, hvis klageren får helt eller delvis medhold i sin klage.

Vejledning om gebyrordningen kan findes på Naturklagenævnets hjemmeside

[www.nkn.dk](http://www.nkn.dk)

---

<sup>1)</sup> Ved klage efter stk. 1, nre. 5 og 6, kan Naturklagenævnet kræve, at foreningerne eller organisationerne dokumenterer deres klageberettigelse ved indsendelse af vedtægter eller på anden måde.

*lokalplan er udlagt til  
boligformål, blandet bolig og  
erhverv eller til offentlige formål  
med henblik på beboelse,  
institutioner, rekreative formål  
og lignende er mindre  
end .....*

*Stk. 4. Der skal indhentes godkendelse til lokalisering af husdyrbrug med mere end 100 dyreenheder, hvis der til nabobeboelse, som har en anden ejer end driftsherren og som ikke er beliggende på en ejendom med landbrugspligt efter landbrugslovens regler, er mindre end 100 m«*

Jan Koch Nielsen  
Landbrugstekniker / biolog  
Nørager Kommune  
Jernbanegade 13  
9610 Nørager .

Direkte tlf 96 72 25 36

-----Oprindelig meddelelse-----

**Fra:** Nordjyllands Amt / Amtsgården [mailto:nja@nja.dk]

**Sendt:** 3. april 2006 14:30

**Sendt til:** Overordnet E-Mail

**Samtale:** Forespørgsel i forbindelse med udvidelse af ejendommen Viborgvej 3, 9600 Års.

**Emne:** Forespørgsel i forbindelse med udvidelse af ejendommen Viborgvej 3, 9600 Års.

Til

Nørager Kommune, Teknisk Forvaltning.

Med venlig hilsen

**Mette Skaarup**  
assistent

Virksomhedskontoret

Nordjyllands Amt

Tlf. 96351667

E-mail: amt.msk@nja.dk

Officiel post sendes til nja@nja.dk

Oplysninger vedrørende vedhæftninger:

Forespørgsel i forbindelse med udvidelse af ejendommen (1755885).DOC

Brev med ID: 1755885

Journalnr: 8-50-12-22-833-0013-06

Doktitel: Forespørgsel i forbindelse med udvidelse af ejendommen Viborgvej 3, 9600

**Jan Koch Nielsen**

9450 - 003  
01.16.02 P19 ✓

**Fra:** Jan Koch Nielsen

**Sendt:** 4. april 2006 13:59

**Til:** 'nja@nja.dk'; 'jbl@agriworld.dk'

**Emne:** SV: Forespørgsel i forbindelse med udvidelse af ejendommen Viborgvej 3, 9600 Års.

Nørager Kommune har modtaget ændret ansøgningsmateriale indgået her 31. marts 2006. Nørager Kommune har ingen bemærkninger til antallet af dyreenheder i før situationen.

Af materialet fremgår det at der skal ændres i indretningen i staldlængen parallelt med Viborgvej pegende mod øst. Nærmest beliggende naboejendom er her Viborgvej 1 som er uden landbrugspligt. Ifølge husdyrgødningsbekendtgørelsens §4 stk 4 skal der til ejendomme med mere end 100 dyreenheder indhentes lokaliseringsgodkendelse, hvis der er mindre end 100 meter til naboejendomme. Nørager Kommune forventer at modtage materiale til udarbejdelse af lokaliseringsgodkendelse for det pågældende staldafsnit hurtigst muligt. Der kan eventuelt ses uddybende svar fra Skov- og Naturstyrelsen her <http://www.skovognatur.dk/Emne/Landbrug/Vejledning/Fortolkning/Kapitel2.htm#kap2.4>

### Husdyrgødningsbekendtgørelsen §3

**§ 4.** Kommunalbestyrelsen kan godkende etablering, udvidelse og ændring af husdyrbrug, herunder stalde og lignende, og gødningsopbevaringsanlæg inden for de i stk. 3 og 4 nævnte afstande, jf. dog § 3, stk. 1, nr. 3 og 4. Etablering, udvidelse og ændring uden for de i stk. 3 og 4 nævnte afstande, samt udvidelse og ændring, der inden for disse afstande ikke medfører forøget forurening, kan ske uden godkendelse, jf. dog §§ 29-30.

**Stk. 2.** Der skal i en godkendelse fastsættes sådanne vilkår, at risikoen for forurening eller ikke-uvæsentlige gener for omgivelserne begrænses.

**Stk. 3.** Der skal indhentes godkendelse til lokalisering af husdyrbrug med mere end 15 dyreenheder, hvis der

- 1) Til en beboelsesbygning på en 300 m  
ejendom uden landbrugspligt,  
der ligger i en samlet  
bebyggelse i landzone, og som  
har en anden ejer end  
driftsherren, er mindre  
end .....  
Ved en samlet bebyggelse  
forstås, at der inden for en  
afstand af 200 m fra  
beboelsesbygningen ligger  
mere end 6 andre  
beboelsesbygninger på hver sin  
samlede faste ejendom, jf. § 2 i  
lov om udstykning og anden  
registrering i matriklen.  
Beboelsesbygninger på  
ejendomme med landbrugspligt  
efter landbrugslovens regler  
samt beboelsesbygninger, der  
ejes af driftsherren, medregnes  
ikke.
- 2) Til eksisterende eller, ifølge 300 m  
kommuneplanens rammedel,  
fremtidigt byzone- eller  
sommerhusområde er mindre  
end .....
- 3) Til område i landzone, der i 300 m



4450-005

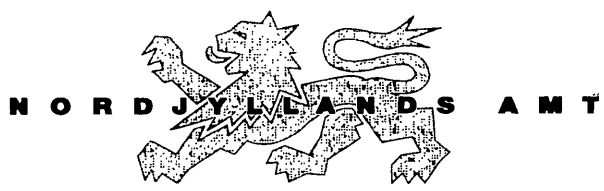

**Amtsgården**  
Niels Bohrs Vej 30  
Postboks 8300 • 9220 Aalborg Øst  
Telefon 96 35 10 00

**INDGÅET**

**- 4 APR. 2006**

**TEKNISK FORVALTNING**

*01. 16. 02 P19 ✓*

Nørager Kommune  
Teknisk Forvaltning  
Jernbanegade 13  
9610 Nørager

**Teknik og Miljøområdet**  
**Virksomhedskontoret**  
Telefax 9815 7618  
E-mail: amt.nja@nja.dk

Via e-mail: [info@noeragerkom.dk](mailto:info@noeragerkom.dk)

Journal nr.: 8-50-12-22-833-0013-06  
Ref.: Renata Szewczuk/msk  
Den: 3. april 2006

**VVM-screening af ændringer på ejendommen Viborgvej 3, 9600 Års**

Amtet har modtaget en ansøgning om udvidelse af svineproduktionen fra 190 DE til 269,70 DE på ovenstående ejendom fra Claus Toft Knudsen, Viborgvej 3, 9600 Års. Udvidelsen af produktionen gennemføres ved nyt byggeri.

Amtet vil hermed anmode om at få oplyst, hvorvidt kommunen

- har bemærkninger til antal dyreenheder i før-situationen,
- har vurderet, om der skal udarbejdes landzonetilladelse, lokaliseringstilladelse og/eller miljøgodkendelse i forbindelse med ændringen,
- i øvrigt har bemærkninger til sagen

Kommunens bemærkninger bedes sendt til amtet på mailadressen [amt.nja@nja.dk](mailto:amt.nja@nja.dk) med angivelse af sagens journalnummer. Bemærkningerne skal være amtet i hænde senest 14 dage fra dags dato.

Hvis der er spørgsmål til sagen, kontakt da venligst sekretær Renata Szewczuk på telefon nr. 9635 1648 eller e-mailadressen [amt.rsz@nja.dk](mailto:amt.rsz@nja.dk)

På forhånd tak.

Med venlig hilsen

Renata Szewczuk  
Assistent

## TEKNISK FORVALTNING Ansøgningskema til VVM-SCREENING

01.16.02 PR ✓

ksnu 04.05.05

<b>Kommune navn:</b> Nørager	J.nr. 8-50-12-	Sagsbehandler:	Start dato:
<b>Ansøger navn:</b> Claus Toft Knudsen	<b>Bopælsadresse:</b> Viborgvej 3, 9600 Aars	<b>Email:</b>	<b>Tlf. og mobil:</b> 98 65 30 89
	<b>Adresse, hvor udvidelsen finder sted:</b> Viborgvej 3, 9600 Aars		
<b>Konsulent navn:</b> Jens B. Laursen	<b>Forening og adresse:</b> Horsøvej 11, 9500 Hobro	<b>Email:</b> jbl@agriworld.d k	<b>Tlf. og mobil:</b> 96 57 68 85 / 61 55 61 41

Er produktionen tidligere blevet VVM-vurderet: Ja:  Nej:   
Evt. bemærkninger hertil:

Er bedriften autoriseret økologisk? Ja:  Nej:

Er der indgået en anden aftale om red. tilførsel af kvælstof / husdyrgødning? Ja:  Nej:   
I givet fald hvilken, og i hvilket omfang? <sup>2</sup>:

Evt. bemærkninger hertil:

Husdyr			
Detaljerede oplysninger om dyrekategorier, staldsystemer, vægtintervaller m.v. indtastes i regnearket "Amtsmodel N & P", som også beregner antal DE m.v.			
Nudrift <sup>3</sup>		Ansøgt produktion	
Husdyrart	Antal DE	Husdyrart	Antal DE
Søer smågrise	104,6	Søer smågrise	151,2
Smågrise	68,6	Smågrise	107,7
Slagtesvin	16,8	Slagtesvin	10,9
vælg		vælg	
<b>I alt:</b>	<b>190,00</b>	<b>I alt:</b>	<b>269,70</b>
		<b>Forøgelse af antal DE:</b>	<b>79,70</b>
Gødning afsat af dyr udenfor udbringningsarealet: <sup>4</sup>		Gødning afsat af dyr udenfor udbringningsarealet:	
Gødning afsat til lavteknologisk anlæg:		Gødning afsat til lavteknologisk anlæg:	133,76
Gødning afsat til højteknologisk anlæg:		Gødning afsat til højteknologisk anlæg:	
<b>Gødning til udbringningsarealerne:</b>	<b>190,00</b>	<b>Gødning til udbringningsarealerne:</b>	<b>135,94</b>
Modtaget organisk gødning		Modtaget organisk gødning	

<sup>1</sup> Felterne "J.nr.", "Sagsbehandler" og "Start dato" udfyldes af Amtet.

<sup>2</sup> Økologisk tilskud, MB-tilskud, MVJ-ordning el. a.

<sup>3</sup> Antal DE i førsituationen er som udgangspunkt det antal DE, der var lovligt etableret på ejendommen, da Samlebekendtgørelsen (bek. nr. 428 af 2. juni 1999, ) trådte i kraft den 12. juni 1999. Såfremt ejendommens husdyrproduktion er udvidet efter 12. juni 1999, og i den forbindelse er vurderet af amtet i forhold til Samlebekendtgørelsen, tages der dog udgangspunkt i denne sag.

<sup>4</sup> Afsat af husdyr, der afgræsser arealer, som ikke indgår i udbringningsarealet (og derfor ikke skal tegnes ind som sådanne).

Type: DE	Type: DE
Hvis slagtesvin, angiv antal stipladser: 110. Hvis smågrise, angiv antal stipladser: 2650.	
Eventuelle bemærkninger vedr. husdyr og gødning:	

**Harmonikrav og arealkrav for ansøgt produktion:**

Bedriftens harmonikrav: 1,4 DE/ha. Krav til harmoniareal: 93,5 ha. Harmonikrav opfyldt: Ja:

Krav til eget areal: 95,6 ha. Arealkravet er opfyldt: Ja:

Eventuelle bemærkninger:

**Udbringningsarealer: Størrelse: ejerforhold:**

EJERFORHOLD	Nudrift, ha <sup>6</sup>	Ansøgt, ha <sup>6</sup>
<b>Ejendommen, hvor udvidelsen finder sted</b> Adresse: Viborgvej 3, 9600 Aars <i>Udbringningsareal:</i>	64,71	64,71
<b>Ejet areal i øvrigt hvor der er udbringningsareal</b> Arealets adresse: Skovlvejen 1, 9610 Nørager <i>Udbringningsareal:</i>	32,39	32,39
<b>Forpagtet areal</b> Arealets adresse: <i>Udbringningsareal:</i>		
<b>Forpagtet areal</b> Arealets adresse: <i>Udbringningsareal:</i>		
<b>Forpagtet areal</b> Arealets adresse: <i>Udbringningsareal:</i>		
<b>I alt:</b>	<b>97,10</b>	<b>97,10</b>

GØDNINGSAFTALER	DE	ha <sup>6</sup>	DE	ha <sup>6</sup>
Arealets adresse: Viborgvej 4, 9600 Aars <b>Modtager:</b> Jens Lassen, Trængstrupvej 70, 9541 Suldrup	13,3	9,5	0	0
Arealets adresse: Roldvej 52, 9610 Nørager <b>Modtager:</b> Per Nørgaard Jensen, Roldvej 52, 9610 Nørager	29,6	21,14	0	0
Arealets adresse: Oustrupvej 47, 9600 Aars <b>Modtager:</b> Ole Kragh, Oustrupvej 47, 9600 Aars	11,2	8,0	0	0
<b>I alt:</b>	<b>54,10</b>	<b>38,64</b>	<b>0,00</b>	<b>0,00</b>

Eventuelle bemærkninger vedr. udbringningsarealerne:

**Arealer i Natura-2000-områder:**

Er der udbringningsarealer i Natura 2000-område i ansøgt produktion? Ja:  Nej:

Hvis JA: <sup>7</sup>

<sup>5</sup> Jf. Husdyrgødningsbekendtgørelsen (bek. 604 af 15. juli.2002, Miljø- og Energiministeriet) og Bekendtgørelse om husdyrhold og arealkrav (bek. nr. 824 af 2.oktober 2002, Fødevareministeriet).  
<sup>6</sup> Her indtastes det antal ha, som gødningen kan komme ud på = det areal, som er tegnet ind på kortene.  
<sup>7</sup> Inden screenings sagen kan færdigbehandles, skal det afklares om der på udbringningsarealerne sker ændringer, som kræver anmeldelse jfr. naturbeskyttelseslovens § 19b. Det vil derfor fremme screenings sagen

Udvidelsen af produktionen gennemføres ved nyt byggeri:

Ja:

Ved nyt byggeri beskrives type og størrelse (stald, gødningslagre): Løbestald og toklimastald: 1120 m<sup>2</sup>.

Afstand mellem evt. nybyggeri og eksisterende bygninger: 0 m.

Afstand mellem nærmeste nabo og bygning med produktionsforøgelse: 140 m.

Afstand ml. nærmeste "samlede bebyggelse"<sup>11</sup> og bygning m. produktionsforøgelse: m.

*Eventuelle bemærkninger vedr. byggeriet:*

**Øvrige bemærkninger**

*Her kan beskrives andre forhold, der kan have betydning for vurderingen af projektet, f.eks. tiltag der sigter mod at begrænse miljøbelastningen:*

**Dato for ansøgningens udfyldning: 24/3 2006**

**Vedlagte bilag (de nævnte skal vedlægges)**

- Regnearket "Amtsmodel N & P (nyeste version)
- 1 stk. oversigtskort (topografisk kort) , hvor alle udbringningsarealer kan ses
- 3 stk. Luftfoto-kort, hvor udbringningsarealer er indrammet – med farvekoder
- Situationsplan med eksisterende og evt. nye bygninger og anlæg
- Luftfoto-kort med markering af alle naboer indenfor 500 m
- 
- 
- 

<sup>11</sup> Jf. Husdyrbekendtgørelsens definitioner. Afstanden kun relevant hvis < 500 m.

Sker der ændringer, omfattet af naturbeskyttelseslovens § 19, som følge af det projekt, du har indsendt til screening? Ja:  Nej:

Hvis JA: Er der sket anmeldelse af disse ændringer? Ja:  Nej:   
Anmeldelsen er sendt til amtet (dato):

Evt. bemærkninger hertil:

### Indtegning af udbringningsarealerne

På kort indtegnes projektets udbringningsarealer.<sup>8</sup>

Der skal vedlægges et topografisk kort, som giver et overblik over projektets samlede arealer, både de der hører til nudrift, og de der hører til ansøgt produktion.

Derudover skal vedlægges et eller flere luftfoto-kort i målestokforhold 1:10.000 eller derunder, som viser alle udbringningsarealer, der hører til ansøgt produktion.

Arealerne skal indrammes (stregtykkelse 2-3), og ikke fyldes ud med farve. Der skal anvendes følgende farvekoder:

- **Ejet areal:** RØD
- **Forpagtet areal:** BLÅ
- **Gødningsaftaler:** GUL<sup>9</sup>
- Arealer, der indgår i ansøgt produktion, men ikke i nudrift: **Skraveres rødt/blåt/gult**

Arealer uden for udbringningsarealet, skal normalt ikke indtegnes (arealer der afgrænses uden for udbringningsarealet, arealer uden N-norm, stærkt skrånende arealer, beskyttet natur / §3-arealer m.v.).<sup>10</sup>

Eventuelle bemærkninger vedr. de indtegnede arealer:

### Bygninger og afstande

Ved nybyggeri vedlægges situationsplan med angivelse af størrelse og beliggenhed af såvel eksisterende som nye bygninger og anlæg.

Der vedlægges et luftfoto-kort (ca. 1:5000) med markering af alle naboer indenfor en radius på 500 m.

Udvidelse af produktionen gennemføres ved reovering af eksisterende bygninger. Ja:

mest muligt, hvis ansøger allerede i forbindelse med screeningsansøgningen afklarer dette og i givet fald indsender anmeldeskemaet (anmeldeordning Natura 2000) inden eller sammen med screeningsansøgningen. Vejledning om anmeldeordningen i Natura 2000-områder samt ansøgnings-skema findes på amtets hjemmeside [www.nja.dk](http://www.nja.dk) under natur og miljø, landbrug samt "anmeldeordning i Natura 2000 områder".

<sup>8</sup> Kortmateriale ønskes udført i (eller konverteret til) ARCVIEW-format eller MID/MIF-format. Hvis kortmaterialet indsendes i disse 2 formater, skal der (for en sikkerheds skyld) også fremsendes en papirudgave eller PDF-/JPG-udgave. Kortmateriale kan også alene udføres i en papirudgave, evt. overført til digitalt format som f.eks. PDF- eller JPG-format.

<sup>9</sup> Her indtegnes alle de arealer, der ønskes screenet, d.v.s. hvor den aftalte mængde gødning kan blive udbragt.

<sup>10</sup> I 3 situationer, bedes arealerne indtegnes – og da med **SORT**: a) Der inddrages nye græsningsarealer i ansøgt produktion. b) Der sker en intensivisering af afgræsningen på arealerne. c) Når andelen af det samlede antal husdyr, som græsser uden for udbringningsarealet er forholdsvis stort. Kontakt Amtet i tvivlstilfælde.



Journlnr.:

Kommunenavn: Nørager

Dato: 24.03.06

Beregnet af: Jens B. Laurson

Ansøger: Claus Toft Knudsen

Adresse: Viborgvej 3, 8600 Aars

(NJA 01.03.06)

NBI For soer skal der vælges både løbe- /drægtighedsstald og førestald (i hver sin linie). Samlet antal årsoer skal angives i begge linier.

NBI Husk at indtaste antal stipladser.

Græsning (antal måneder/år)

På udbringingsarealet ekstensiv udenfor udbr.arealet DE udenfor udbr.arealet

1 NUDRIFT

Produktionstype	Dyrkategori og staldsystem	Antal	Stipladser	drift	DE	Vægt/aldersinterval	Gasn. vægt	bringingsarealet	ekstensiv udenfor udbr.arealet	DE udenfor udbr.arealet
1 Svin	Årsso, løbe- og drægtighedsstald, Individual opstaldning, delvis spaltegulv	450	318	-	73,1	0,0 - 0,0	220,0 kg			0,0
1 Svin	Årsso, førestald, Kassestier, fuldspaltegulv	450	132	-	31,5	0,0 - 0,0	220,0 kg			0,0
1 Svin	Smågrise fra 7,2 kg, Fuldspaltegulv	4500	720	-	25,7	7,2 - 30,0 kg	18,6 kg			0,0
1 Svin	Smågrise fra 7,2 kg, Fuldspaltegulv	7500	1200	-	42,9	7,2 - 30,0 kg	18,6 kg			0,0
1 Svin	Slagtevin, Fast gulv	588	234	-	16,8	30,0 - 102,0 kg	66,0 kg			0,0
1				-	0,0	0,0 - 0,0	0,0 kg			0,0
0				-	0,0	0,0 - 0,0	0,0 kg			0,0
0				-	0,0	0,0 - 0,0	0,0 kg			0,0
0				-	0,0	0,0 - 0,0	0,0 kg			0,0
0				-	0,0	0,0 - 0,0	0,0 kg			0,0
1				-	190,0 DE	206,4 kg	543,2 kg			0,0

1 Udbringingsareal, ejt: 97,1 ha heraf sandjord: 100% heraf lerjord: 0% 1,40 DE/ha udbringingsareal i gennemsnit (fratrukket DE på græs udenfor udbringingsarealet og DE afsat til gylleanlæg, og tillagt DE (1 DE=100 kg N) gylle retur fra gylleanlæg)

1 Udbringingsareal, forpagtet: ha heraf sandjord: heraf lerjord: 100%

1 Udbringingsareal, afløsesareal: 38,64 ha heraf sandjord: 100% heraf lerjord: 0%

1 Samlet udbringingsareal: 135,74 ha

1 Andel af dybstroelse, der køres direkte ud fra stald og nedplojes:

1 Gylle afsat til gylleanlæg:	DE	eller:	kg N/år	og:	kg P/år	0	0
1 (Maksimalt til afsætning: 173,22 DE)		eller:	16.657 kg N/år	og:	3.598 kg P/år		
1 Dybstroelse afsat til gylleanlæg:	DE	eller:	kg N/år	og:	kg P/år	0	0
1 (Maksimalt til afsætning: 0,00 DE)		eller:	0 kg N/år	og:	0 kg P/år		
1 Fast møg afsat til gylleanlæg:	DE	eller:	kg N/år	og:	kg P/år	0	0
1 (Maksimalt til afsætning: 8,87 DE)		eller:	499 kg N/år	og:	246 kg P/år		
1 Agle afsat til gylleanlæg:	DE	eller:	kg N/år	og:	kg P/år	0	0
1 (Maksimalt til afsætning: 7,93 DE)		eller:	724 kg N/år	og:	36 kg P/år		

1 Husdyrgødning afsat til gylleanlæg i ølt:

1 Gylle retur fra gylleanlæg: kg N/år og: kg P/år

N-udnyttelsesgrad: NH3-tab udbringning: 8,5%

1 ANSØGT PRODUKTION

NBI For soer skal der vælges både løbe- /drægtighedsstald og førestald (i hver sin linie). Samlet antal årsoer skal angives i begge linier.

NBI Husk at indtaste antal stipladser.

Græsning (antal måneder/år)

På udbringingsarealet ekstensiv udenfor udbr.arealet DE udenfor udbr.arealet

Produktionstype	Dyrkategori og staldsystem	Antal	Stipladser	drift	DE	Vægtinterval	Gasn. vægt	bringingsarealet	ekstensiv udenfor udbr.arealet	DE udenfor udbr.arealet
1 Svin	Årsso, løbe- og drægtighedsstald, Individual opstaldning, delvis spaltegulv	650	518	-	105,6	0,0 - 0,0	220,0 kg			0,0
1 Svin	Årsso, førestald, Kassestier, fuldspaltegulv	650	132	-	45,6	0,0 - 0,0	220,0 kg			0,0
1 Svin	Smågrise fra 7,2 kg, Fuldspaltegulv	5120	720	-	29,3	7,2 - 30,0 kg	18,6 kg			0,0
1 Svin	Smågrise fra 7,2 kg, Toklimastald, delvis spaltegulv	13730	1930	-	78,5	7,2 - 30,0 kg	18,6 kg			0,0
1 Svin	Slagtevin, Drænet gulv + spalter (33/67)	380	234	-	10,9	30,0 - 102,0 kg	66,0 kg			0,0
1				-	0,0	0,0 - 0,0	0,0 kg			0,0
0				-	0,0	0,0 - 0,0	0,0 kg			0,0
0				-	0,0	0,0 - 0,0	0,0 kg			0,0
0				-	0,0	0,0 - 0,0	0,0 kg			0,0
0				-	0,0	0,0 - 0,0	0,0 kg			0,0
1				-	269,7 DE	206,4 kg	543,2 kg			0,0

1 Udbringingsareal, ejt: 97,1 ha heraf sandjord: 100% heraf lerjord: 0% 1,40 DE/ha udbringingsareal i gennemsnit (fratrukket DE på græs udenfor udbringingsarealet og DE afsat til gylleanlæg, og tillagt DE (1 DE=100 kg N) gylle retur fra gylleanlæg)

1 Udbringingsareal, forpagtet: ha heraf sandjord: heraf lerjord: 100%

1 Udbringingsareal, afløsesareal: ha heraf sandjord: heraf lerjord: 100%

1 Samlet udbringingsareal: 97,1 ha

1 Andel af dybstroelse, der køres direkte ud fra stald og nedplojes:





30.3.06

Class konserter + sender  
myt skreivingsmateriale  
i dag



INDGÅET

17 MRS. 2006

TEKNISK FORVALTNING

01.16.02 P19 ✓

Nørager Kommune  
Teknisk Forvaltning  
Jernbanegade 13  
9610 Nørager  
via e-mail: [info@noeragerkom.dk](mailto:info@noeragerkom.dk)

Amtsgården

Niels Bohrs Vej 30  
Postboks 8300 • 9220 Aalborg Øst  
Telefon 96 35 10 00

Teknik og Miljøområdet

Virksomhedskontoret

Telefax 98157618

E-mail: [amt.nja@nja.dk](mailto:amt.nja@nja.dk)

Journal nr.: 8-50-12-22-833-0013-06

Ref.: Renata Szewczuk

Den: 17. marts 2006

### VVM-screening af ændringer på ejendommen Viborgvej 3, Aars

Amtet har modtaget en ansøgning om udvidelse af svineproduktionen fra 173,20 DE til 269,70 DE på ovenstående ejendom fra Claus Toft Knudsen, Viborgvej 3, Aars. Udvidelsen af produktionen gennemføres ved nyt byggeri.

Amtet vil hermed anmode om at få oplyst, hvorvidt kommunen

- har bemærkninger til antal dyreenheder i før-situationen,
- har vurderet, om der skal udarbejdes landzonetilladelse, lokaliseringsstilladelse og/eller miljøgodkendelse i forbindelse med ændringen,
- i øvrigt har bemærkninger til sagen

Kommunens bemærkninger bedes sendt til amtet på mailadressen [amt.nja@nja.dk](mailto:amt.nja@nja.dk) med angivelse af sagens journalnummer. Bemærkningerne skal være amtet i hænde senest 14 dage fra dags dato.

Hvis der er spørgsmål til sagen, kontakt da venligst sekretær Renata Szewczuk på telefon nr. 9635 1648 eller e-mailadressen [amt.rsz@nja.dk](mailto:amt.rsz@nja.dk)

På forhånd tak.

Med venlig hilsen

Renata Szewczuk  
Assistent

Type: DE	Type: DE
Hvis slagtesvin, angiv antal stipladser: 198. Hvis smågrise, angiv antal stipladser: 2650.	
Eventuelle bemærkninger vedr. husdyr og gødning:	

**Harmonikrav og arealkrav for ansøgt produktion**

Bedriftens harmonikrav: 1,4 DE/ha. Krav til harmoniareal: 89,5 ha. Harmonikrav opfyldt: Ja:

Krav til eget areal: 23,7 ha. Arealkravet er opfyldt: Ja:

Eventuelle bemærkninger:

**Udbringningsarealer, Størrelse, ejerforhold**

EJERFORHOLD	Nudrift, ha	Ansøgt, ha
<b>Ejendommen, hvor udvidelsen finder sted</b> Adresse: Viborgvej 3, 9600 Aars <i>Udbringningsareal:</i>	65,39	65,39
<b>Ejet areal i øvrigt hvor der er udbringningsareal</b> Arealets adresse: Skovlvejen 1, 9610 Nørager <i>Udbringningsareal:</i>	24,14	24,14
<b>Forpagtet areal</b> Arealets adresse: <i>Udbringningsareal:</i>		
<b>Forpagtet areal</b> Arealets adresse: <i>Udbringningsareal:</i>		
<b>Forpagtet areal</b> Arealets adresse: <i>Udbringningsareal:</i>		
<b>I alt:</b>	<b>89,53</b>	<b>89,53</b>

GØDNINGSAFTALER	DE	ha <sup>5</sup>	DE	ha <sup>5</sup>
Arealets adresse: Viborgvej 4, 9600 Aars <b>Modtager:</b> Jens Lassen, Trængstrupvej 70, 9541 Suldrup	6,5	4,64	0	0
Arealets adresse: Roldvej 52, 9610 Nørager <b>Modtager:</b> Per Nørgaard Jensen, Roldvej 52, 9610 Nørager	29,6	21,14	0	0
Arealets adresse: <b>Modtager:</b> Michael Madsen, Truevejen 3, 9500 Hobro	14,6	10,43	0	0
<b>I alt:</b>	<b>50,70</b>	<b>36,21</b>	<b>0,00</b>	<b>0,00</b>

Eventuelle bemærkninger vedr. udbringningsarealerne: Ang. den sidste gødningsaftale på 14,6 DE afhentes gyllen selv af modtageren, så det vides ikke på hvilke arealer den udbringes.

**Arealer i Natura 2000-områder**

Er der udbringningsarealer i Natura 2000-område i ansøgt produktion? Ja:  Nej:

Hvis JA: <sup>7</sup>

<sup>5</sup> Jf. Husdyrgødningsbekendtgørelsen (bek. 604 af 15. juli.2002, Miljø- og Energiministeriet) og Bekendtgørelse om husdyrhold og arealkrav (bek. nr. 824 af 2.oktober 2002, Fødevareministeriet).

<sup>6</sup> Her indtastes det antal ha, som gødningen kan komme ud på = det areal, som er tegnet ind på kortene.

<b>Kommune navn:</b> Nørager	J.nr. 8-50-12-	Sagsbehandler.	Start dato:
<b>Ansøger navn:</b> Claus Toft Knudsen	<b>Bopælsadresse:</b> Viborgvej 3, 9600 Aars	<b>Email:</b>	<b>Tlf. og mobil:</b> 98 65 30 89
	<b>Adresse, hvor udvidelsen finder sted:</b> Viborgvej 3, 9600 Aars		
<b>Konsulent navn:</b> Jens B. Laursen	<b>Forening og adresse:</b> Horsøvej 11, 9500 Hobro	<b>Email:</b> jbl@agriworld.d k	<b>Tlf. og mobil:</b> 96 57 68 85 / 61 55 61 41

Er produktionen tidligere blevet VVM-vurderet: Ja:  Nej:   
Evt. bemærkninger hertil:

Er bedriften autoriseret økologisk? Ja:  Nej:

Er der indgået en anden aftale om red. tilførsel af kvælstof / husdyrgødning? Ja:  Nej:   
I givet fald hvilken, og i hvilket omfang? <sup>2</sup>:

Evt. bemærkninger hertil:

Husdyr			
Detaljerede oplysninger om dyrekategorier, staldsystemer, vægtintervaller m.v. indtastes i regnearket "Amtsmodel N & P", som også beregner antal DE m.v.			
Nudrift <sup>3</sup>		Ansøgt produktion	
Husdyrart	Antal DE	Husdyrart	Antal DE
Søer smågrise	104,6	Søer smågrise	151,2
Smågrise	68,6	Smågrise	107,7
vælg		Slagtesvin	10,9
vælg		vælg	
<b>I alt:</b>	<b>173,20</b>	<b>I alt:</b>	<b>269,70</b>
		<b>Forøgelse af antal DE:</b>	<b>96,50</b>
Gødning afsat af dyr udenfor udbringningsarealet: <sup>4</sup>		Gødning afsat af dyr udenfor udbringningsarealet:	
Gødning afsat til lavteknologisk anlæg:		Gødning afsat til lavteknologisk anlæg:	144,36
Gødning afsat til højteknologisk anlæg:		Gødning afsat til højteknologisk anlæg:	
<b>Gødning til udbringningsarealerne:</b>	<b>0,00</b>	<b>Gødning til udbringningsarealerne:</b>	<b>125,34</b>
Modtaget organisk gødning		Modtaget organisk gødning	

<sup>1</sup> Felterne "J.nr.", "Sagsbehandler" og "Start dato" udfyldes af Amtet.

<sup>2</sup> Økologisk tilskud, MB-tilskud, MVJ-ordning el. a.

<sup>3</sup> Antal DE i førsituationen er som udgangspunkt det antal DE, der var lovligt etableret på ejendommen, da Samlebekendtgørelsen (bek. nr. 428 af 2. juni 1999, ) trådte i kraft den 12. juni 1999. Såfremt ejendommens husdyrproduktion er udvidet efter 12. juni 1999, og i den forbindelse er vurderet af amtet i forhold til Samlebekendtgørelsen, tages der dog udgangspunkt i denne sag.

<sup>4</sup> Afsat af husdyr, der afgræsser arealer, som ikke indgår i udbringningsarealet (og derfor ikke skal tegnes ind som sådanne).

500 m.

Udvidelse af produktionen gennemføres ved renovering af eksisterende bygninger. Ja:

Udvidelsen af produktionen gennemføres ved nyt byggeri: Ja:

Ved nyt byggeri beskrives type og størrelse (stald, gødningslagre): Løbestald og toklimastald: 1120 m<sup>2</sup>.

Afstand mellem evt. nybyggeri og eksisterende bygninger: 0 m.

Afstand mellem nærmeste nabo og bygning med produktionsforøgelse: 140 m.

Afstand ml. nærmeste "samlede bebyggelse"<sup>11</sup> og bygning m. produktionsforøgelse: m.

Eventuelle bemærkninger vedr. byggeriet:

#### Øvrige bemærkninger

Her kan beskrives andre forhold, der kan have betydning for vurderingen af projektet, f.eks. tiltag der sigter mod at begrænse miljøbelastningen:

Dato for ansøgningens udfyldning: 13/3 2006

#### Vedlagte bilag (de nævnte skal vedlægges)

- Regnearket "Amtsmodel N & P (nyeste version)
- 1 stk. oversigtskort (topografisk kort), hvor alle udbringningsarealer kan ses
- 2 stk. Luftfoto-kort, hvor udbringningsarealer er indrammet – med farvekoder
- Situationsplan med eksisterende og evt. nye bygninger og anlæg
- Luftfoto-kort med markering af alle naboer indenfor 500 m
- 
- 
- 

<sup>11</sup> Jf. Husdyrbekendtgørelsens definitioner. Afstanden kun relevant hvis < 500 m.

Sker der ændringer, omfattet af naturbeskyttelseslovens § 19, som følge af det projekt, du har indsendt til screening? Ja:  Nej:

Hvis JA: Er der sket anmeldelse af disse ændringer? Ja:  Nej:   
Anmeldelsen er sendt til amtet (dato):

*Evt. bemærkninger hertil:*

### Indtegning af udbringningsarealerne

På kort indtegnes projektets udbringningsarealer.<sup>8</sup>

Der skal vedlægges et topografisk kort, som giver et overblik over projektets samlede arealer, både de der hører til nudrift, og de der hører til ansøgt produktion.

Derudover skal vedlægges et eller flere luffoto-kort i målestokforhold 1:10.000 eller derunder, som viser alle udbringningsarealer, der hører til ansøgt produktion.

Arealerne skal indrammes (stregtykkelse 2-3), og ikke fyldes ud med farve. Der skal anvendes følgende farvekoder:

- **Ejet areal:** RØD
- **Forpagtet areal:** BLÅ
- **Gødningsaftaler:** GUL<sup>9</sup>
- Arealer, der indgår i ansøgt produktion, men ikke i nudrift: **Skraveres rødt/blåt/gult**

Arealer uden for udbringningsarealet, skal normalt ikke indtegnes (arealer der afgræsses uden for udbringningsarealet, arealer uden N-norm, stærkt skrånende arealer, beskyttet natur / §3-arealer m.v.).<sup>10</sup>

*Eventuelle bemærkninger vedr. de indtegnede arealer:*

### Bygninger og afstande

Ved nybyggeri vedlægges situationsplan med angivelse af størrelse og beliggenhed af såvel eksisterende som nye bygninger og anlæg.

Der vedlægges et luffoto-kort (ca. 1:5000) med markering af alle naboer indenfor en radius på

<sup>7</sup> Inden screeningssagen kan færdigbehandles, skal det afklares om der på udbringningsarealerne sker ændringer, som kræver anmeldelse jfr. naturbeskyttelseslovens § 19b. Det vil derfor fremme screeningssagen mest muligt, hvis ansøger allerede i forbindelse med screeningsansøgningen afklarer dette og i givet fald indsender anmeldeskemaet (anmeldeordning Natura 2000) inden eller sammen med screeningsansøgningen. Vejledning om anmeldeordningen i Natura 2000-områder samt ansøgnings-skema findes på amtets hjemmeside [www.nja.dk](http://www.nja.dk) under natur og miljø, landbrug samt "anmeldeordning i Natura 2000 områder".

<sup>8</sup> Kortmateriale ønskes udført i (eller konverteret til) ARCVIEW-format eller MID/MIF-format. Hvis kortmaterialet indsendes i disse 2 formater, skal der (for en sikkerheds skyld) også fremsendes en papirudgave eller PDF-/JPG-udgave. Kortmateriale kan også alene udføres i en papirudgave, evt. overført til digitalt format som f.eks. PDF- eller JPG-format.

<sup>9</sup> Her indtegnes alle de arealer, der ønskes screenet, d.v.s. hvor den aftalte mængde gødning kan blive udbragt.

<sup>10</sup> I 3 situationer, bedes arealerne indtegnes – og da med **SORT**: a) Der inddrages nye græsningsarealer i ansøgt produktion. b) Der sker en intensivning af afgræsningen på arealerne. c) Når andelen af det samlede antal husdyr, som græsser uden for udbringningsarealet er forholdsvis stort. Kontakt Amtet i tvivlstilfælde.

1 Gylle afsat til gylleanlæg:	144,36 DE	#####	0	0 I alt afsat:	14.148 kg N/år	2.953 kg P/år
1 (Maksimalt til afsætning: 269,73 DE	eller:	26.434 kg N/år	og:	5.518 kg P/år		
1 Dybstroelse afsat til gylleanlæg:	DE	eller:	kg N/år	og:	kg P/år	0
1 (Maksimalt til afsætning: 0,00 DE	eller:	0 kg N/år	og:	0 kg P/år		0
1 Fast møg afsat til gylleanlæg:	DE	eller:	kg N/år	og:	kg P/år	0
1 (Maksimalt til afsætning: 0,00 DE	eller:	0 kg N/år	og:	0 kg P/år		0
1 Ajele afsat til gylleanlæg:	DE	eller:	kg N/år	og:	kg P/år	0
1 (Maksimalt til afsætning: 0,00 DE	eller:	0 kg N/år	og:	0 kg P/år		0
1 Husdyrgødning af sat til gylleanlæg i alt:					14.148 kg N/år	2.953 kg P/år
1 Gylle retur fra gylleanlæg:		0 kg N/år	og:	0 kg P/år	N-udnyttelsesgrad: 80%	NH3-tab udbringning: 8,5%
1 Fosfor tilført med andre kilder:		kg P/år				

### Evt. bemærkninger til indtæstninger og beregninger

1. Fratrækelse af fosfor er ikke korrigeret efter den aktuelle bedriftstype og jordbundstype

1 KVÆLSTOF- OG FOSFOROVERSKUD	Meroverskud/merudledning	Ansøgte produktion	Nudrift
1 N-overskud fra udbragt husdyrgødning:	-508 kg N/år	1.334 kg N/år	1.843 kg N/år
1 N-overskud fra lokal afsætning af ammoniak:	113 kg N/år	543 kg N/år	431 kg N/år
1 Samlet N-overskud på udbringingsarealerne:	-395 kg N/år	1.878 kg N/år	2.273 kg N/år
1 Heraf (potentielt) udløst til overfladevand, angiv %:	0 kg N/år	0 kg N/år	0
1 P ab lager:		2.565 kg P/år	3.598 kg P/år
1 P-overskud i alt:	0 kg P/år	1.043 kg P/år	1.461 kg P/år
1 P-overskud i alt pr. ha:		11,6 kg P/ha/år	11,6 kg P/ha/år

1 PÅVIRKNING AF NATUR MED LUFTBÆRET AMMONIAK-KVÆLSTOF	Merudledning	Ansøgte produktion	Nudrift
1 Ammoniakfordampning fra stald:	1.332 kg N/år	3.849 kg N/år	2.517 kg N/år
1 Ammoniakfordampning fra lager (ekskl. mærkstakke):	193 kg N/år	539 kg N/år	346 kg N/år
1 Samlet ammoniakfordampning fra stald og lager (ekskl. mærkstakke):	1.525 kg N/år	4.388 kg N/år	2.863 kg N/år
1 Ammoniakfordampning fra mærkstakke:	0	0	0
1 Samlet ammoniakfordampning fra stald og lager (inkl. mærkstakke):	1.525 kg N/år	4.388 kg N/år	2.863 kg N/år
1 Ammoniakfordampning fra udbringning af husdyrgødning:	-398 kg N/år	1.044 kg N/år	1.442 kg N/år
1 Ammoniakfordampning fra dyr på græs på udbringingsarealet:	0	0	0
1 Samlet ammoniakfordampning fra husdyrgødning på udbringingsareal:	-398 kg N/år	1.044 kg N/år	1.442 kg N/år
1 Ammoniakfordampning fra dyr på græs udenfor udbringingsareal:	0	0	0
1 Samlet ammoniakfordampning:	1.127 kg N/år	5.433 kg N/år	4.305 kg N/år
1 1 kg-konsekvensradius NH3tab fra stald+lager (risiko for deposition af 1 kg N/ha/år):	755 meter	1.310 meter	1.051 meter
1 1 kg-konsekvensradius NH3tab fra mærkstakke:			
1 1 kg-konsekvensradius NH3tab fra stald+lager+mærkstakke som én punktkilde:	755 meter	1.310 meter	1.051 meter
1 0,5 kg-konsekvensradius NH3tab fra stald+lager (risiko for deposition af 0,5 kg N/ha/år):	1.117 meter	1.890 meter	1.539 meter
1 0,5 kg-konsekvensradius NH3tab fra mærkstakke:			#NUM!
1 0,5 kg-konsekvensradius NH3tab fra stald+lager+mærkstakke som én punktkilde:	1.117 meter	1.890 meter	1.539 meter
1 0,1 kg-konsekvensradius NH3tab fra stald+lager (risiko for deposition af 0,1 kg N/ha/år):	2.468 meter	4.156 meter	3.373 meter
1 0,1 kg-konsekvensradius NH3tab fra mærkstakke:			
1 0,1 kg-konsekvensradius NH3tab fra stald+lager+mærkstakke som én punktkilde:	2.468 meter	4.156 meter	3.373 meter

1 PÅVIRKNING AF NABOER MED LUGT	Ansøgt produktion	Nudrift
1 Svina		
1 Geneafstand boligområde i byzone/sommerhusområder:	420 meter	331 meter
1 Geneafstand byzone i øvrigt og "samlet bebyggelse":	236 meter	186 meter
1 Geneafstand boliger uden for samlet bebyggelse:	133 meter	105 meter
1 Konsekvensområde:	565 meter	425 meter
0 Kvæg		
0 Geneafstand boligområde i byzone/sommerhusområder:	0	0
0 Geneafstand byzone i øvrigt og "samlet bebyggelse":	0	0
0 Geneafstand boliger uden for samlet bebyggelse:	0	0
0 Konsekvensområde:	0	0
0 Fjerkræ		
0 Geneafstand boligområde i byzone/sommerhusområder:	0	0
0 Geneafstand byzone i øvrigt og "samlet bebyggelse":	0	0
0 Geneafstand boliger uden for samlet bebyggelse:	0	0
0 Konsekvensområde:	0	0





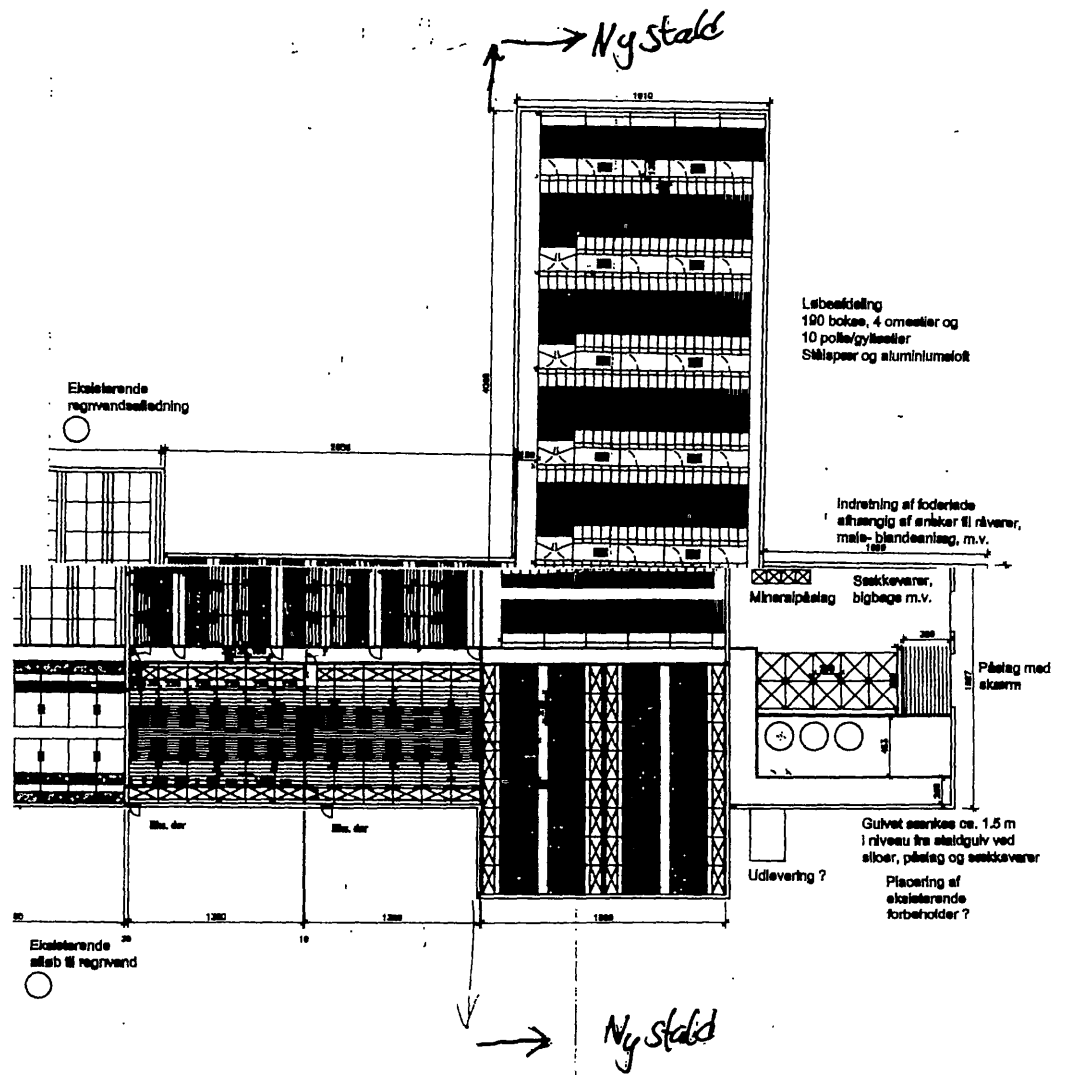
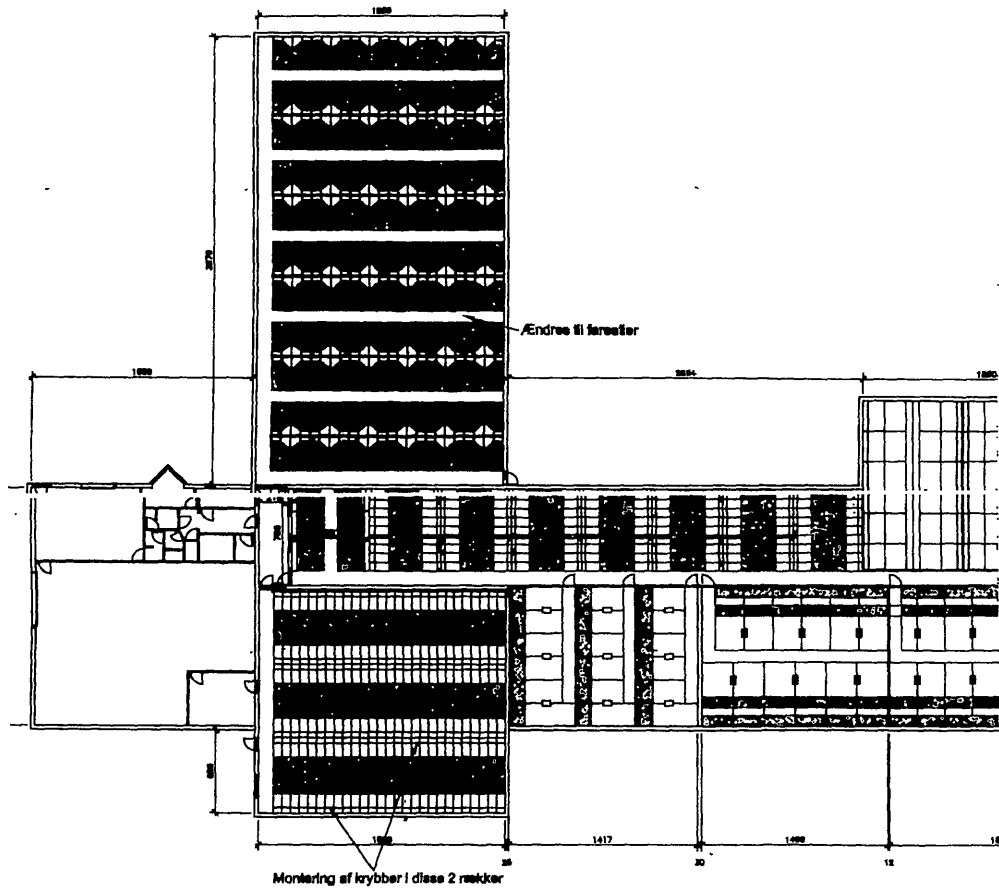

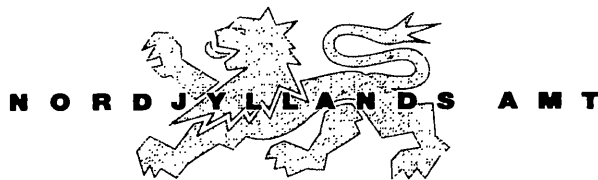

**Amtsgården**

Niels Bohrs Vej 30  
Postboks 8300 • 9220 Aalborg Øst  
Telefon 96 35 10 00

Claus Toft Knudsen  
Viborgvej 3  
Smorup  
9600 Aars

**INDGÅET**

17 AUG. 2005

TEKNISK FORVALTNING

01.16.02 P19 ✓

**Teknik- og Miljøområdet**

**Virksomhedskontoret**

Telefax: 98 15 76 18  
E-mail: amt.nja@nja.dk

Journal nr.: 8-50-12-23-833-0001-05  
Ref.: Hamidreza Bagheri-Manafi/joe  
Den: 12. august 2005

**Supplerende oplysninger i forbindelse med VVM-screening af ejendommen Viborgvej 3, Smorup**

Amtet har den 8. august 2005 modtaget din anmeldelse af, at du ønsker at udvide husdyrholdet på ovennævnte ejendom.

Ifølge det fremsendte kortbilag ligger en mindre del af ejendommens udbringningsarealer i et område, der ifølge amtets "Vejledende registrering for beskyttet natur" har status som "natureng". **Din ansøgning er derfor ikke omfattet af anmeldeordningen.**

Din ansøgning skal i stedet behandles efter Samlebekendtgørelsens § 3, stk. 2<sup>1</sup>.

Vi skal bede om flere oplysninger, herunder bede dig udfylde og indsende et ansøgnings-skema til VVM-screening.

Skemaet skal sendes pr. e-mail til: [nja@nja.dk](mailto:nja@nja.dk)

Du finder skemaet på amtets hjemmeside [www.nja.dk](http://www.nja.dk) under Natur og miljø/Landbrug/VVM og husdyrbrug/VVM-screening.

På amtets hjemmeside finder du et regneark, kaldet "AMTs N og P v", som anvendes til beregning af blandt andet ammoniakfordampning, den potentielle kvælstofudvaskning samt fosforoverskuddet.

Regnearket bedes ligeledes udfyldt og sendt pr. e-mail til: [nja@nja.dk](mailto:nja@nja.dk)

Du finder det på adressen [www.nja.dk](http://www.nja.dk) under Natur og miljø/Landbrug/VVM og husdyrbrug/VVM-screening.

Hvis du ikke selv har mulighed for at bruge Internettet, eller ikke er bekendt med tekst-behandling eller regneark, kan du hente god hjælp fra din planteavlkskonsulent.

<sup>1</sup> Bekendtgørelse om supplerende regler i medfør af lov om planlægning (nr. 428 af 2. juni 1999)

Vi gør opmærksom på, at sagsbehandlingen vil vare ca. 4 måneder, når amtet har modtaget alle supplerende oplysninger i sagen.

Hvis du har spørgsmål til brevet eller sagen i øvrigt, er du velkommen til at kontakte mig på telefon 96 35 16 53 eller på e-mail: [amt.hab@nja.dk](mailto:amt.hab@nja.dk)

Med venlig hilsen

Hamidreza Bagheri-Manafi  
Landinspektør

**Kopi til:**

- Vesthimmerlands Landboforening, Landbocentret, att. Erik Poulstrup, Markedsvej 6, 9600 Aars – via e-mail: [erp@vhl.dk](mailto:erp@vhl.dk)
- Nørager Kommune, Teknisk Forvaltning, Jernbanegade 13, 9610 Nørager – via e-mail: [info@noeragerkom.dk](mailto:info@noeragerkom.dk)



Kort af Viborg  
 Nord for Havn  
 Viborg 3.  
 200000

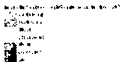

7 70 51 3 031 0 05-14

1:50,000

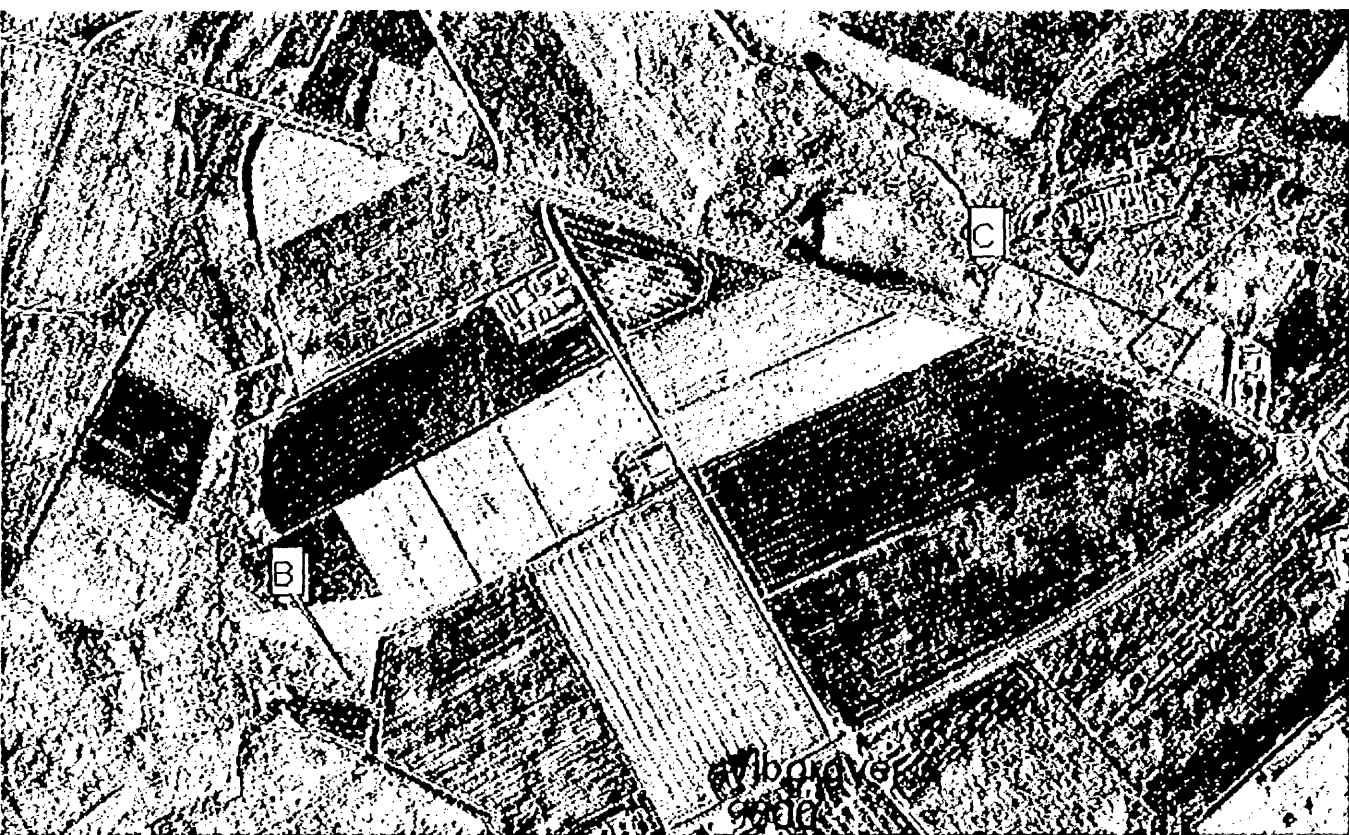
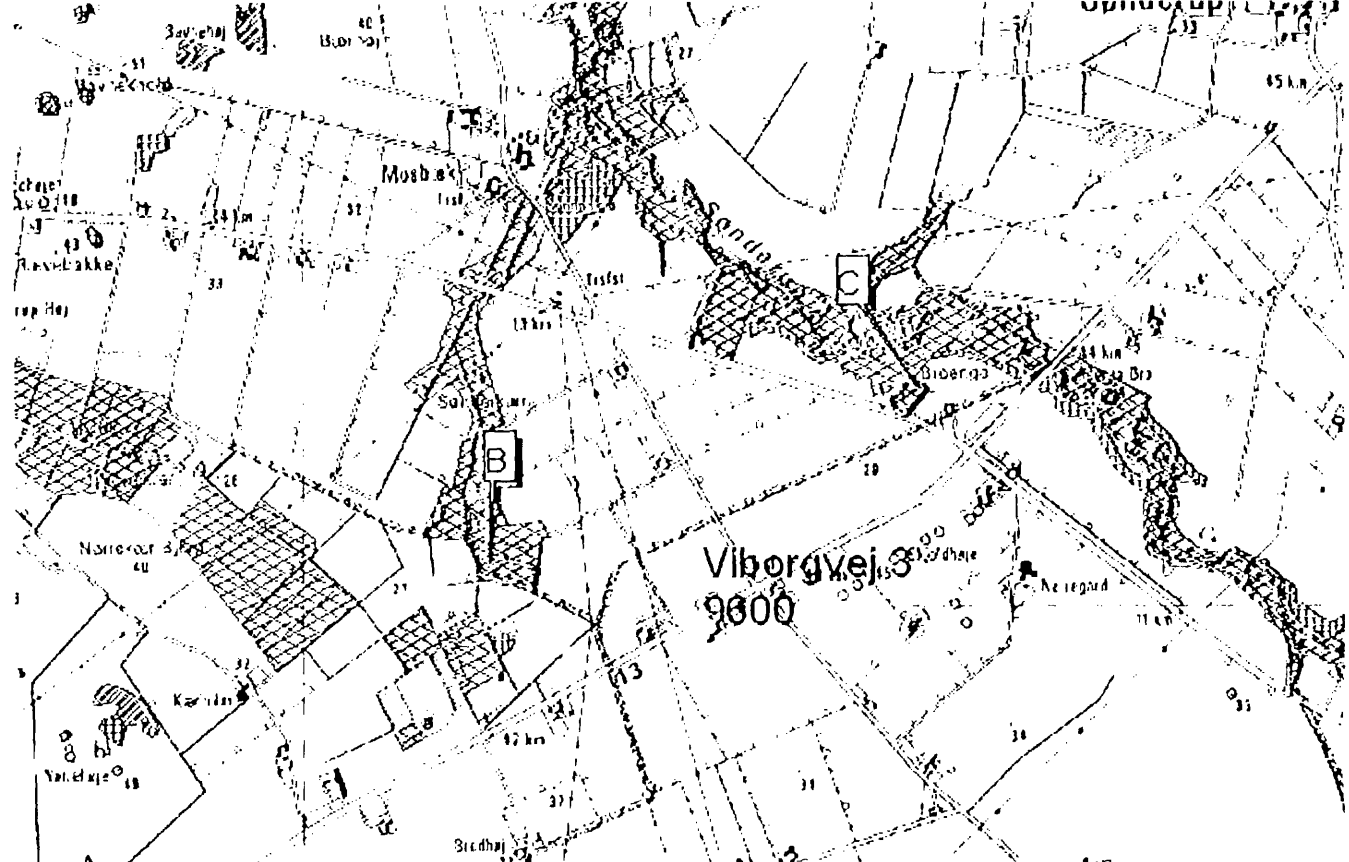

AVCE

1:50,000



Kort til § 3-afgørelser  
 Claus Toft Hansen  
 Viborgvej 3,  
 9600 Aars

Beskyttede natur- og landskabsregulering 1995

-  Frikulturlag
-  Naturlag
-  Mose
-  Strandlag
-  Hejde
-  Grøntlag
-  Co

Jord.nr.: 8-70-51-3-833-0005-06

Dato: 20-06-2006

Udf. af: AYOE





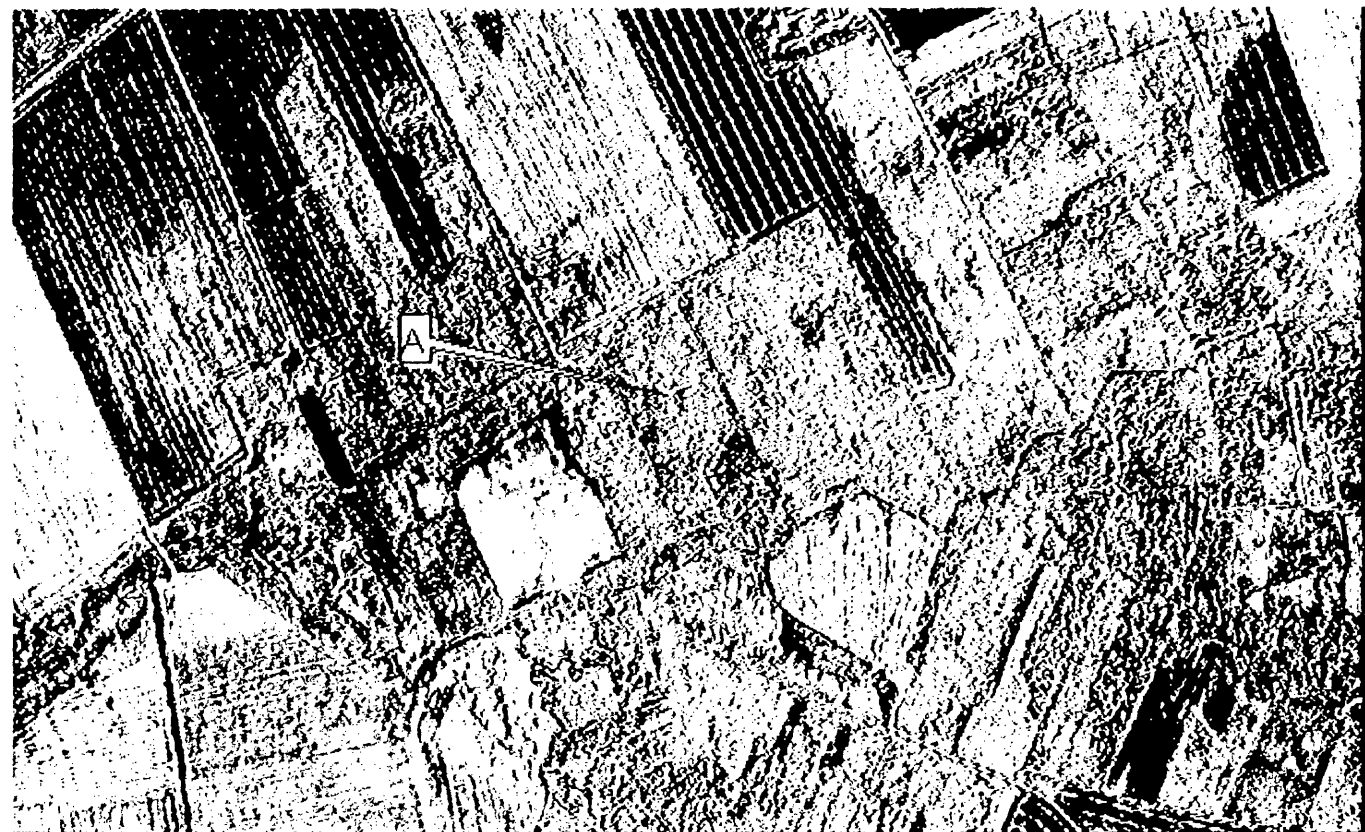
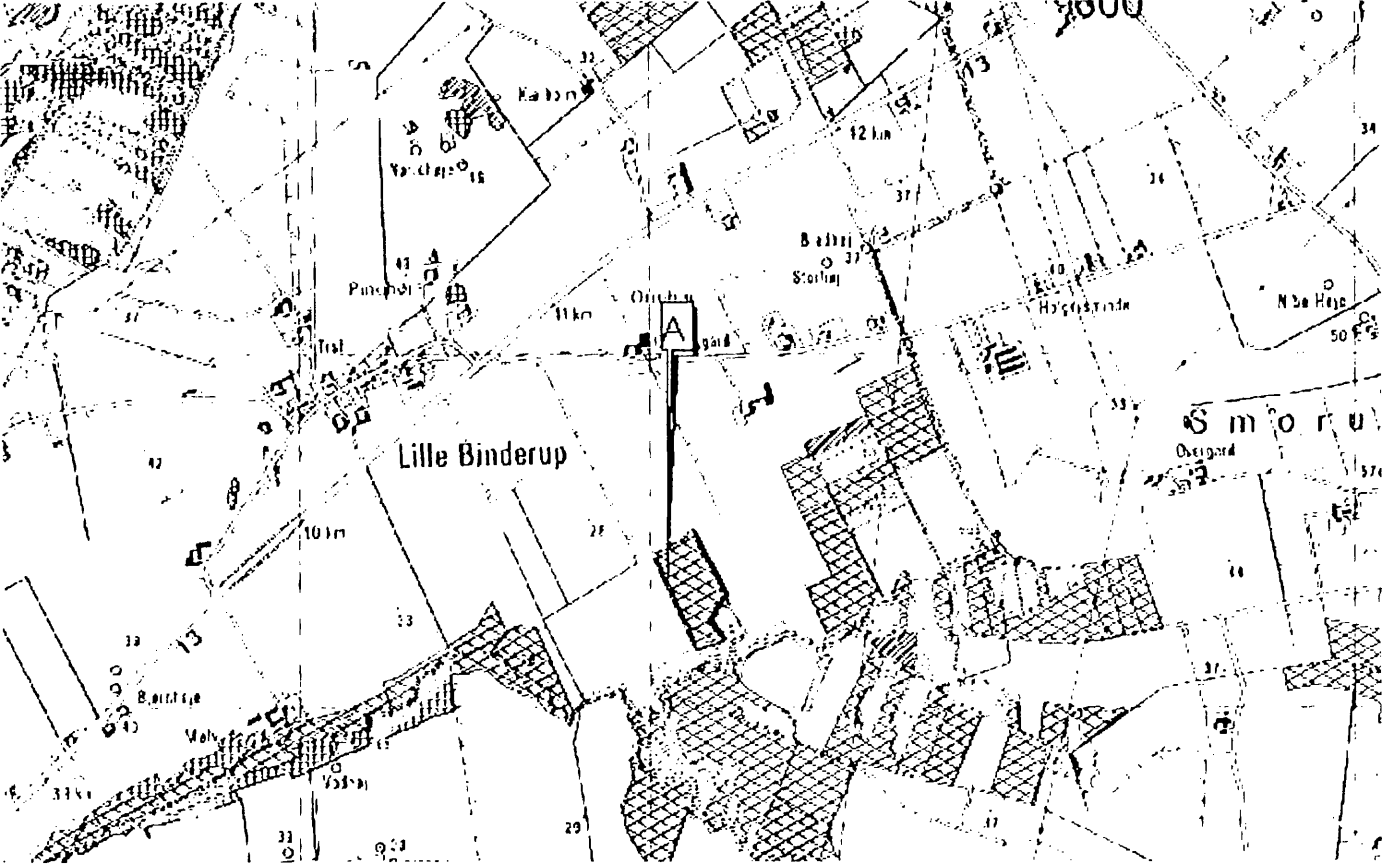

Mål: 1: Viewl





§ 3-natureng  
 Claus Toft Hansen  
 Viborgvej 3  
 9600 Aars

Beskyttelse af natur - Voldende reguleringsplan 1995

-  Fuktareng
-  Raktareng
-  More
-  Gårdareng
-  Rele
-  Overdækket
-  Ø

Jour.nr.: 8-70-51-3-833-0005-06

Dato: 20-06-2006

Udf. af: AYOE

Mål: 1: View1

Marker af Bemaerkning

Aftale (3)

Ejet (12)

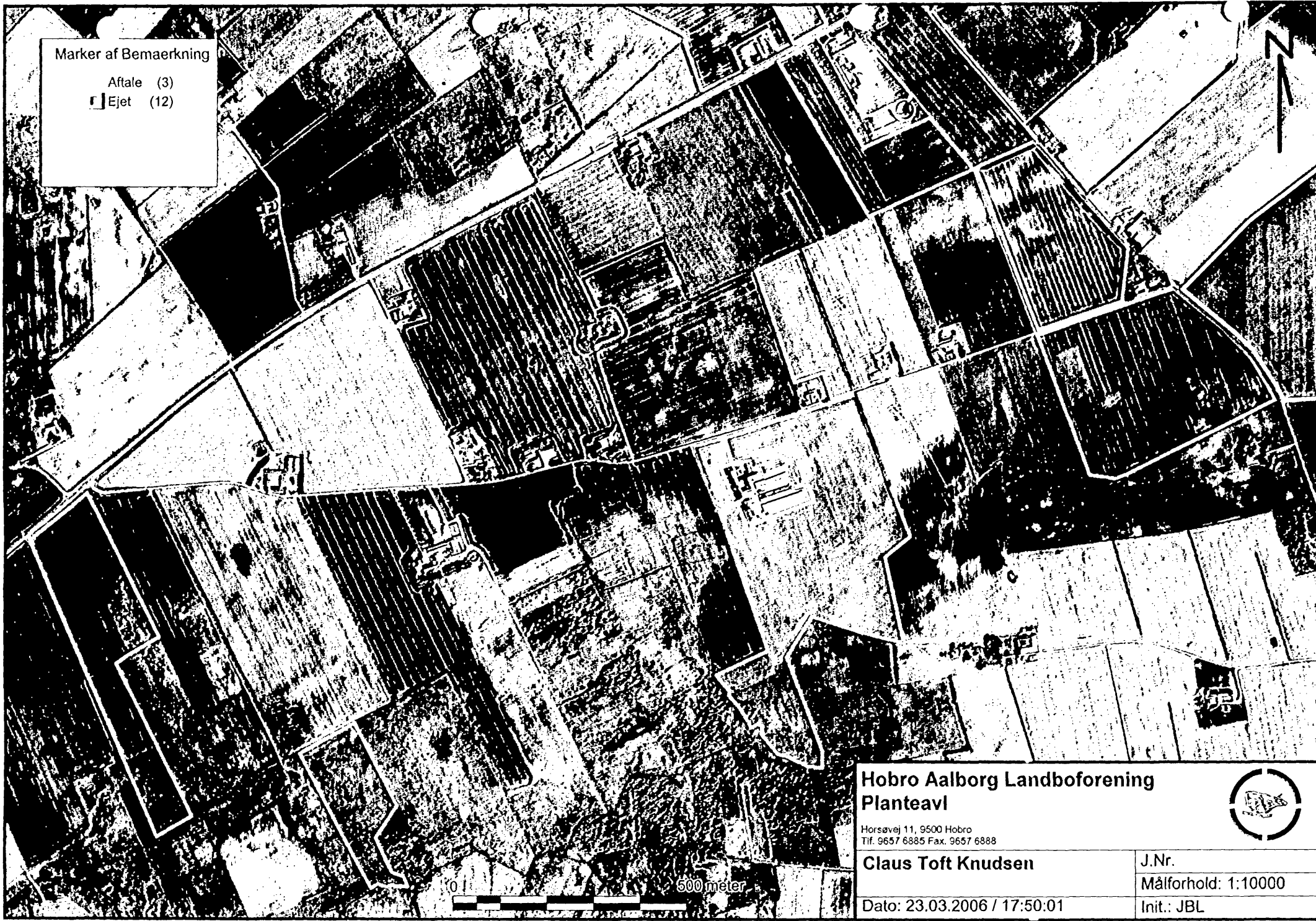

**Hobro Aalborg Landboforening  
Planteavl**

Horsavej 11, 9500 Hobro  
Tlf. 9657 6885 Fax. 9657 6888



**Claus Toft Knudsen**

J.Nr.

Målforhold: 1:10000

Dato: 23.03.2006 / 17:50:01

Init.: JBL



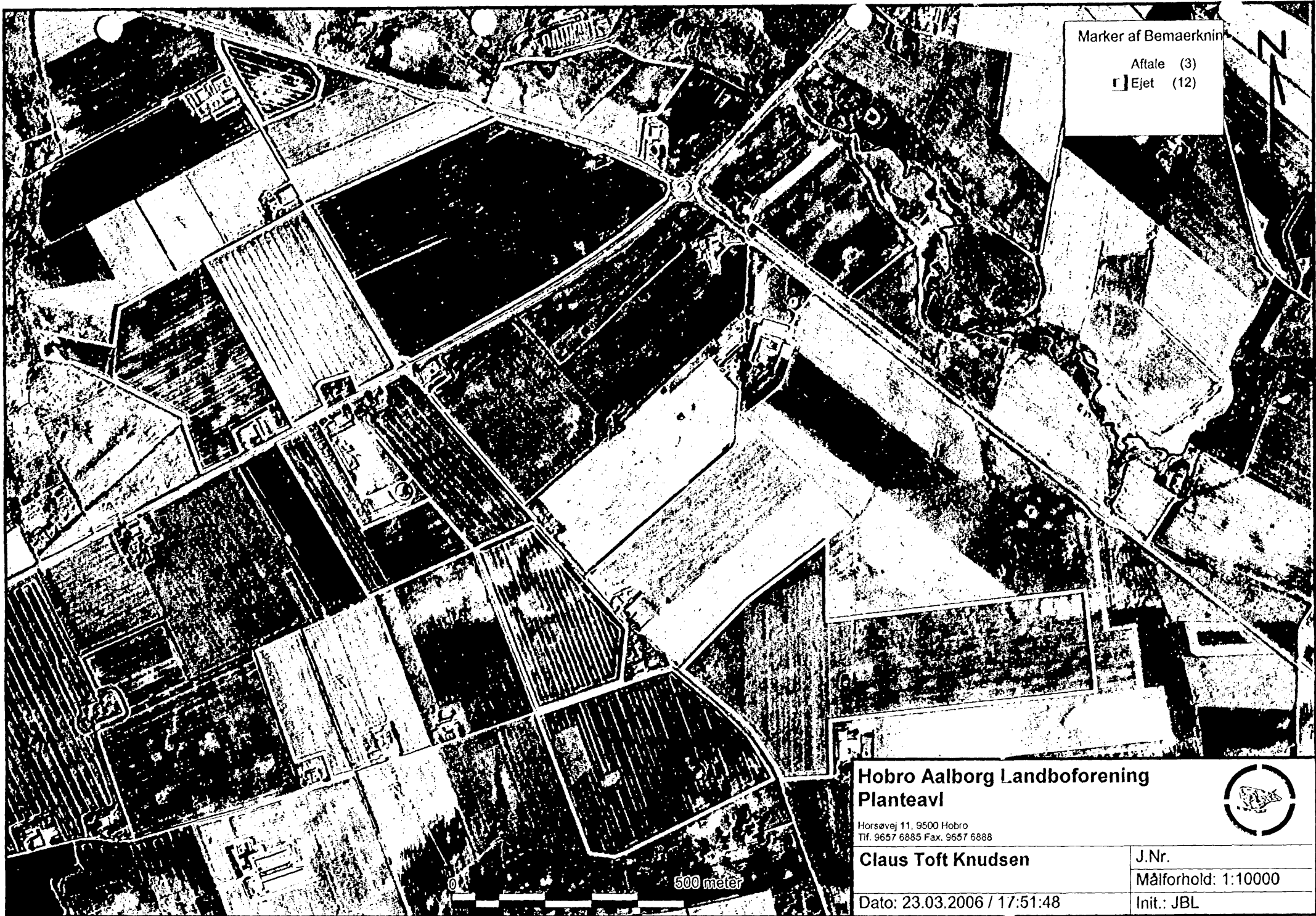

Marker af Bemaerkning  
 Aftale (3)  
 Ejet (12)

500 meter

**Hobro Aalborg Landboforening  
 Planteavl**

Horsøvej 11, 9500 Hobro  
 Tlf. 9657 6885 Fax. 9657 6888

**Claus Toft Knudsen**



Dato: 23.03.2006 / 17:51:48

J.Nr.  
 Målforhold: 1:10000  
 Init.: JBL



Marker af Bemaerkning

- Aftale (3)
- Ejet (12)



**Hobro Aalborg Landboforening  
Planteavl**

Horsevej 11, 9500 Hobro  
Tlf. 9657 6885 Fax. 9657 6888

**Claus Toft Knudsen**

Dato: 23.03.2006 / 18:03:13



J.Nr.
Målforhold: 1:4000
Init.: JBL

0 200 meter

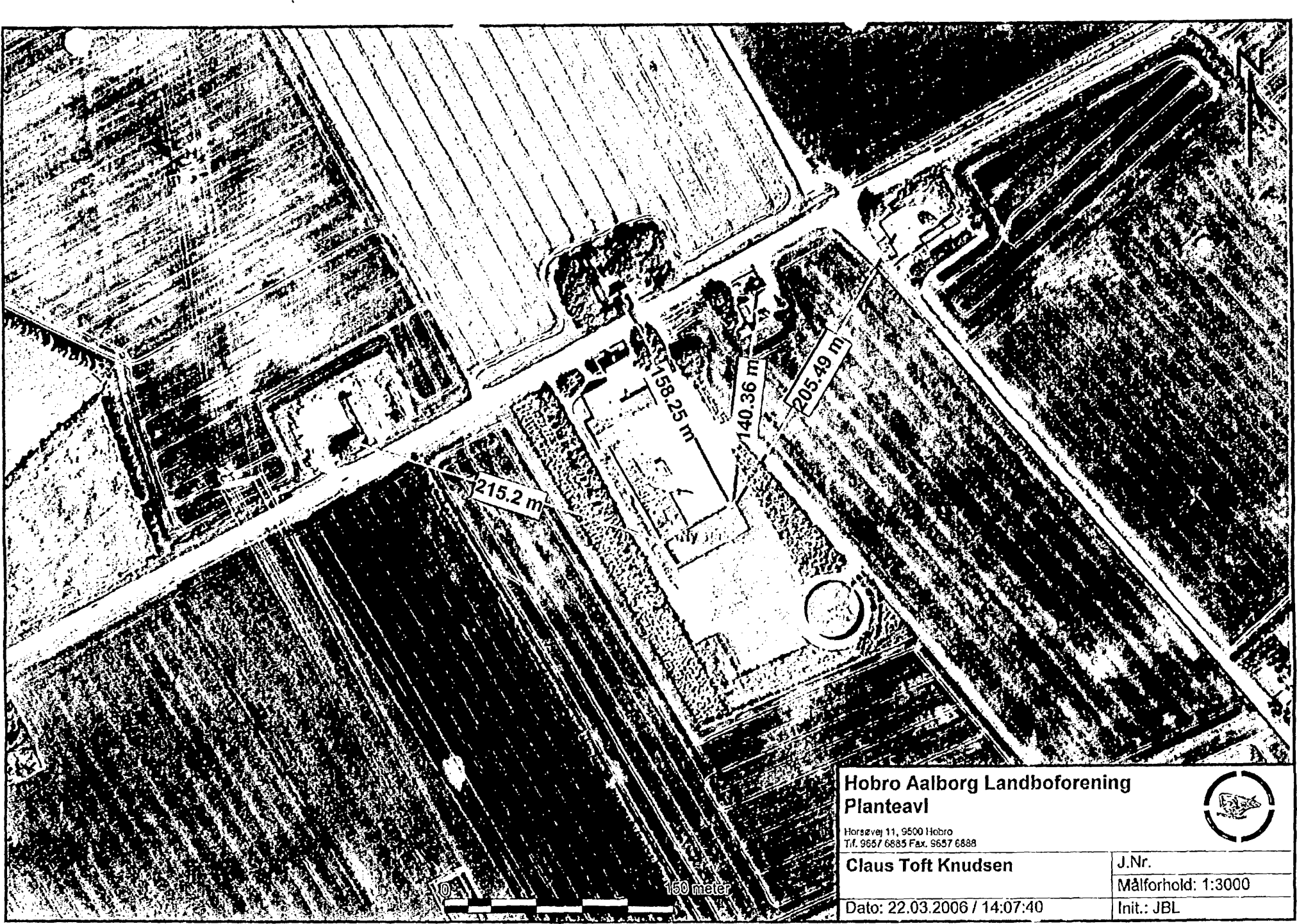

**Hobro Aalborg Landboforening  
Planteavl**

Horsøvej 11, 9600 Hobro  
Tlf. 9657 6885 Fax. 9657 6888

**Claus Toft Knudsen**

J.Nr.  
Målforhold: 1:3000

Dato: 22.03.2006 / 14:07:40

Init.: JBL



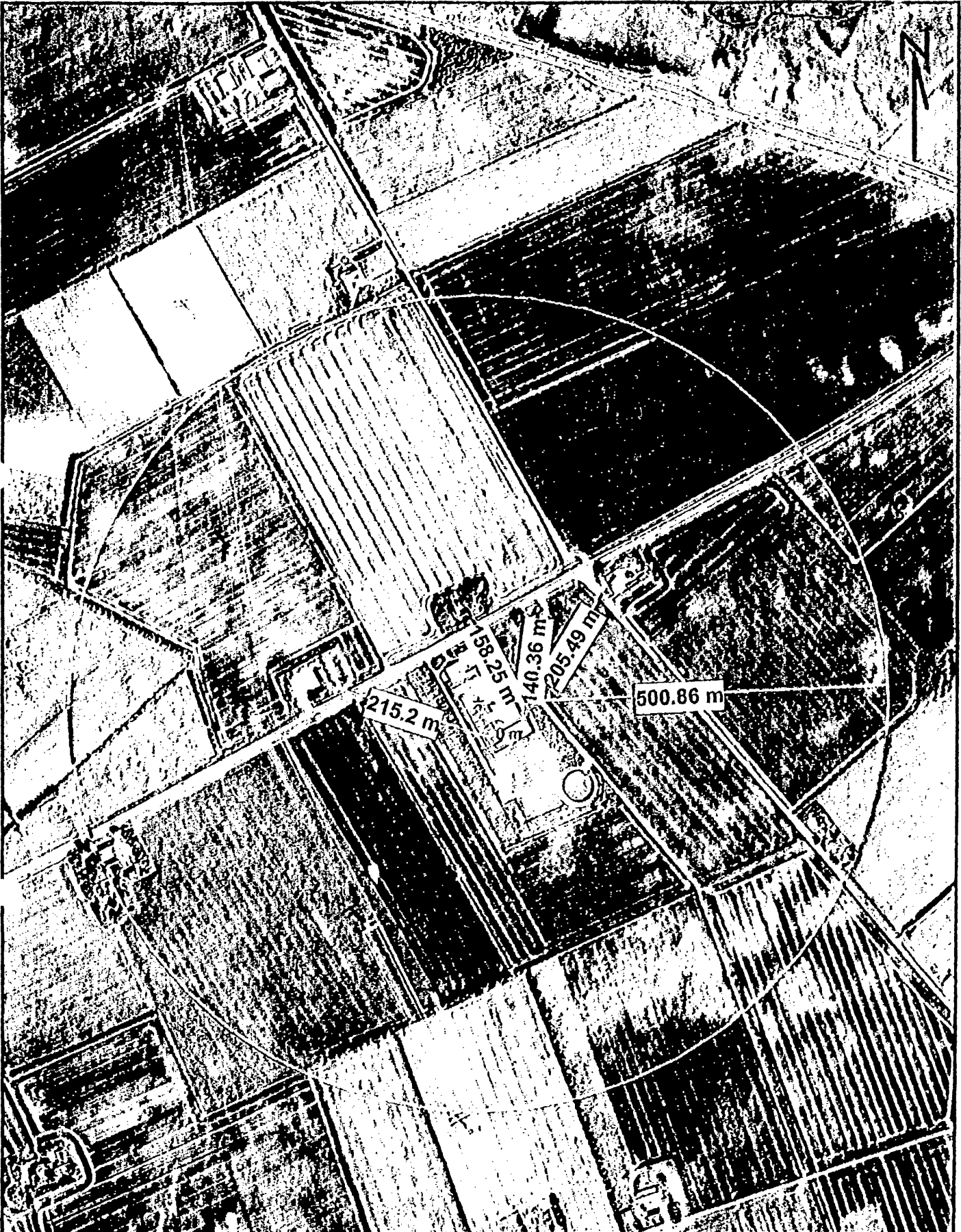

**Hobro Aalborg Landboforening  
Planteavl**



Horsøvej 11, 9500 Hobro  
Tlf. 9657 6885 Fax. 9657 6888

**Claus Toft Knudsen**

J.Nr.

Målforhold: 1:6000

Dato: 22.03.2006 / 14:05:13

Init.: JBL

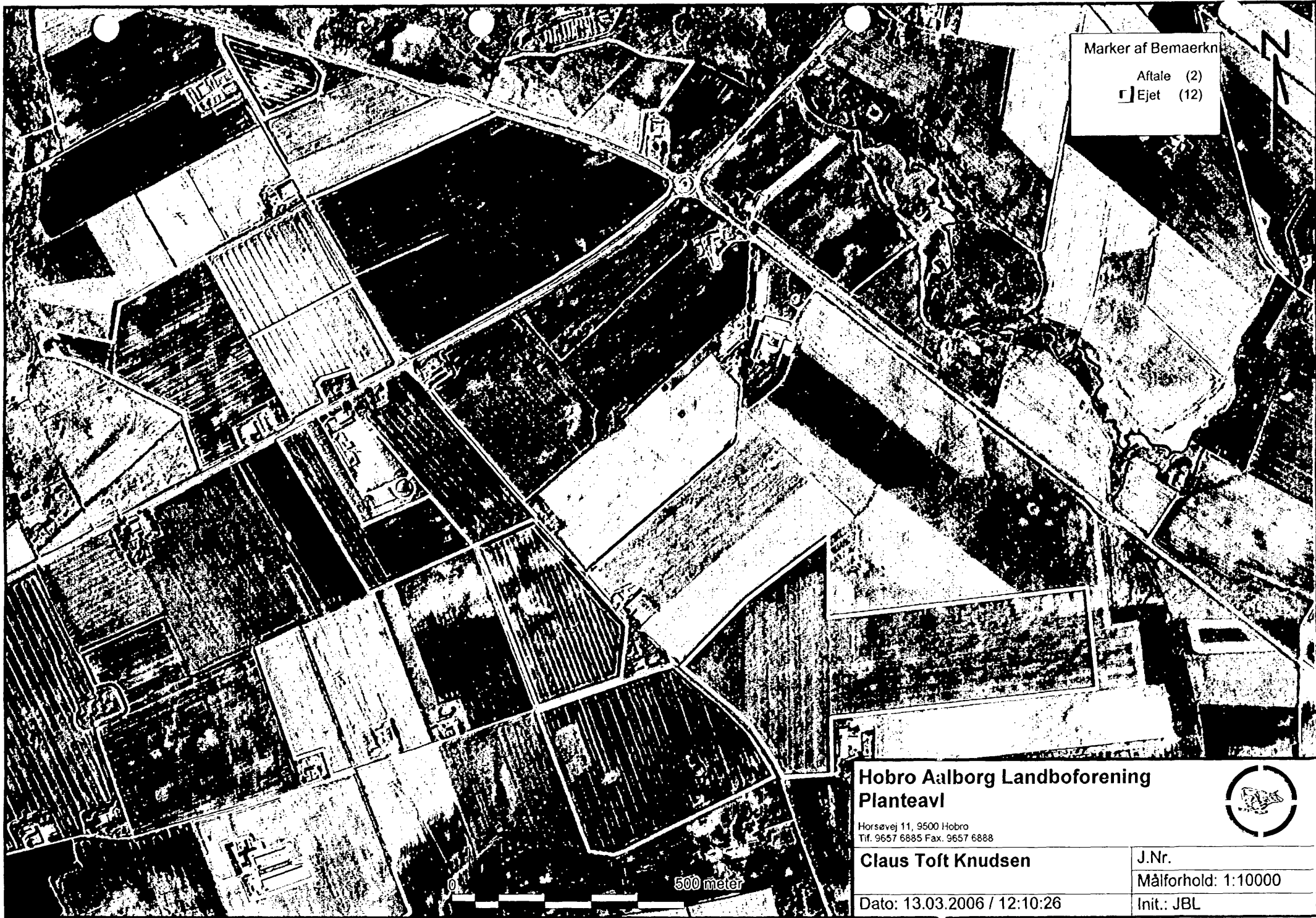

Marker af Bemaerkn  
Aftale (2)  
Ejet (12)

**Hobro Aalborg Landboforening  
Planteavl**

Horsøvej 11, 9500 Hobro  
Tlf. 9657 6885 Fax. 9657 6888

**Claus Toft Knudsen**

Dato: 13.03.2006 / 12:10:26



J.Nr.
Målforhold: 1:10000
Init.: JBL

0 500 meter



Marker af Bemæ

Aftale (2

Ejet (12

### Hobro Aalborg Landboforening Planteavl

Horsøvej 11, 9500 Hobro  
Tlf. 9657 6885 Fax. 9657 6888

**Claus Toft Knudsen**

Dato: 13.03.2006 / 12:12:56



J.Nr.

Målforshold: 1:10000

Init.: JBL

0 500 meter



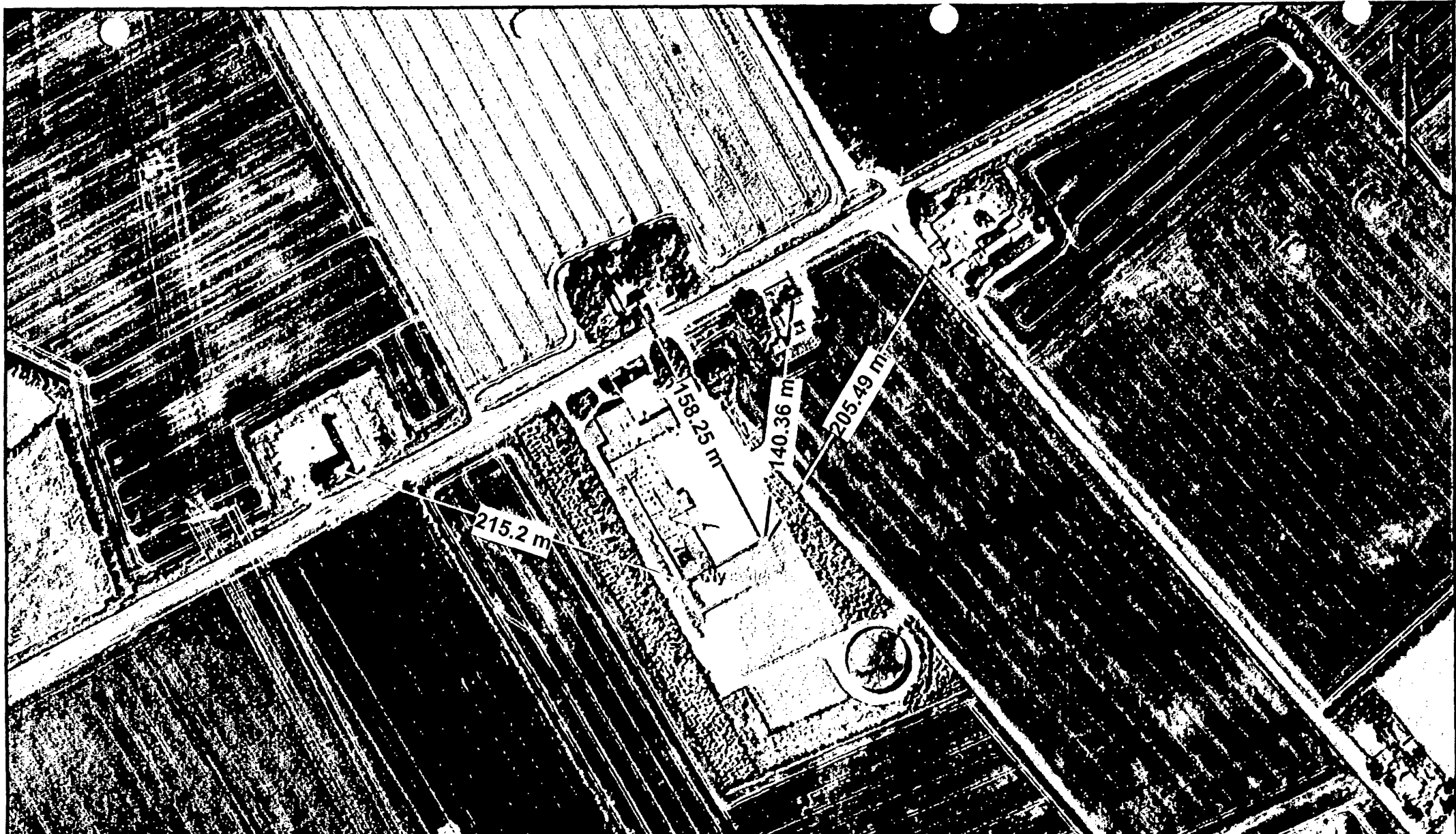

150 meter

**Hobro Aalborg Landboforening  
Planteavl**

Horsøvej 11, 9500 Hobro  
Tlf. 9657 6885 Fax. 9657 6888



**Claus Toft Knudsen**

J.Nr.

Målforshold: 1:3000

Dato: 13.03.2006 / 13:34:38

Init.: JBL

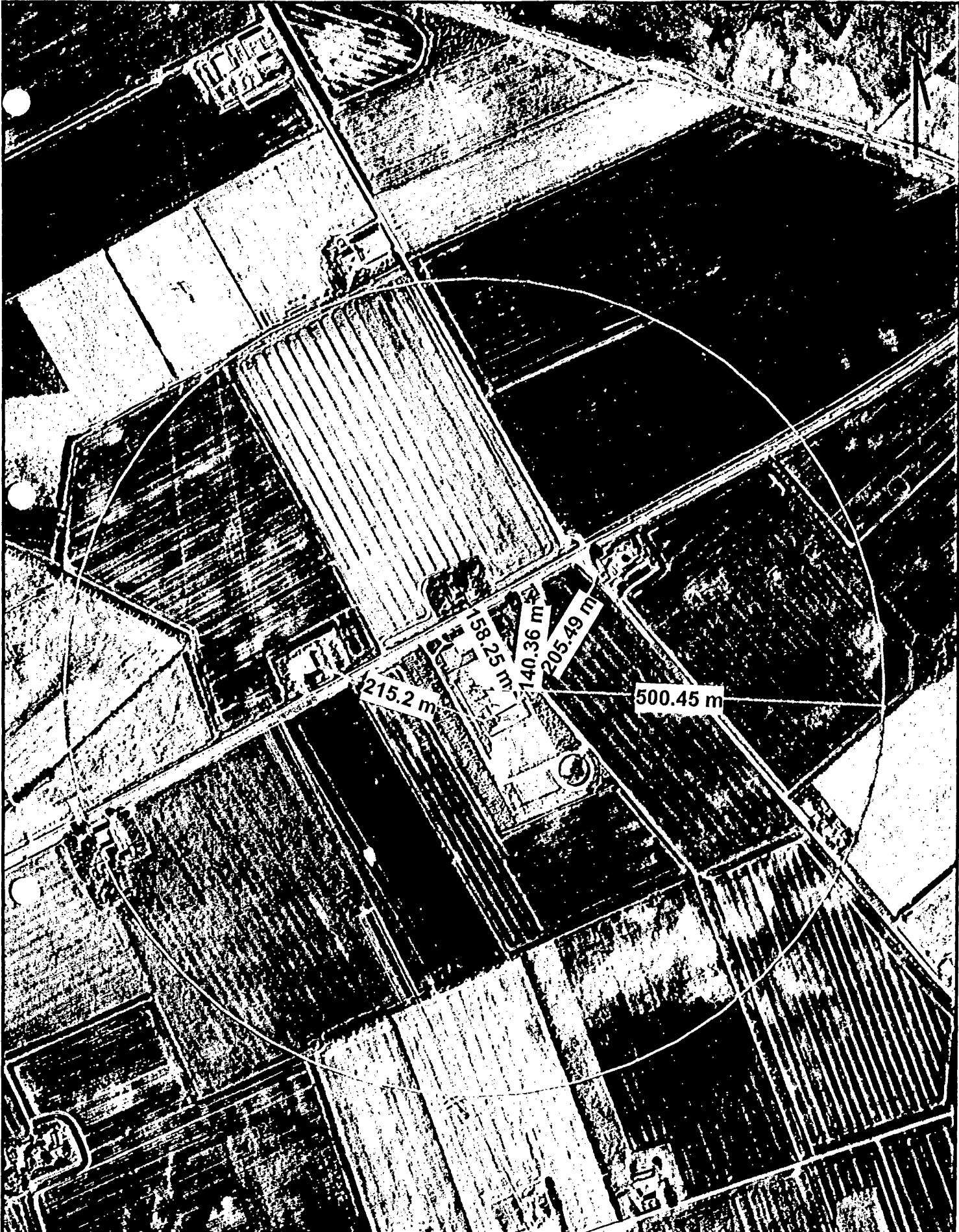

**Hobro Aalborg Landboforening  
Planteavl**

Horsøvej 11, 9500 Hobro  
Tlf. 9657 6885 Fax. 9657 6888



**Claus Toft Knudsen**

J.Nr.

Målforhold: 1:6000

Dato: 13.03.2006 / 13:31:27

Init.: JBL

