

Silkeborggaard Ejendomme ApS
Bredvadmøllevvej 42
8740 Brædstrup

Stationsparken 1
7160 Tørring
T: 79755000

Camilla Nielsen
D: +4579755711
M: +4524489891
Camilla.Nielsen@hedensted.dk

Sagsnr. 09.17.24-P19-1-25

Den 14.08.2025

Afgørelse efter husdyrgodkendelsesbekendtgørelsens § 11 om anmeldelse af kornsilo på Flemmingvej 16, 8762 Flemming

Hedensted Kommune har den 3. juni 2025 modtaget anmeldelse, via ansøgningssystemet "Husdyrgodkendelse.dk", efter § 11 i husdyrgodkendelsesbekendtgørelsen (Anmeldeordningen)¹, om etablering af en kornsilo på ejendommen Flemmingvej 16, 8762 Flemming, beliggende på matrikel nr. 2a, Flemming By, Hornborg. Siloen skal opstilles syd for eksisterende anlæg.

Ejendommen ejes af "Silkeborggaard Ejendomme ApS", og "SILJEBJERGGAARD SVINE-PRODUKTION ApS" ved Jacob Justesen, der har erhvervsmæssig husdyrproduktion (avl af smågrise) på adressen. Ejendommen er beliggende i landzone.

Ifølge Husdyrbrugloven² skal kommunen tage stilling til om en ændring af et husdyrbrug er omfattet af reglerne om tilladelse eller miljøgodkendelse efter loven. Det er vurderet, at etablering af en silo er omfattet af Husdyrgodkendelsesbekendtgørelsens regler om anmeldelse i afsnit IV.

Der ændres ikke på husdyrholdet i forbindelse med etablering af siloen.

Lovgrundlag

Anmeldelsen af siloen er sket efter § 11 i Husdyrgodkendelsesbekendtgørelsen. Hedensted Kommune skal i henhold til Kapitel 12 i Husdyrgodkendelsesbekendtgørelsen vurdere, om det ansøgte byggeri kan bringes til udførelse uden krav om ansøgning om tilladelse eller godkendelse efter Husdyrbrugloven.

Afgørelse

Hedensted Kommune har afgjort, at det ansøgte byggeri på ejendommen Flemmingvej 16, 8762 Flemming, kan etableres uden ansøgning om tilladelse eller miljøgodkendelse af husdyrbruget, på betingelserne opdriset på side 2.

Beskrivelse af byggeriet

Den nye silo skal placeres i forlængelse af allerede eksisterende anlæg på ejendommens sydlige side (Bilag 1, Figur 1 + Figur 2). Konstruktionen har en diameter på 16,46 m og selve cylinderen har en højde på 8,94 m med en tagkonstruktion på 4,76 m (totalhøjde

¹Afsnit IV i Bekendtgørelse nr. 1089 af 16. oktober 2024 om godkendelse og tilladelse m.v. af husdyrbrug (Husdyrgodkendelsesbekendtgørelsen).

² Lov nr. 520 af 1. maj 2019 om husdyrbrug og anvendelse af gødning m.v. (Husdyrbrugloven)

med topplatform: 15,17 m) (Figur 3). Der er en spiraltrappe med opgang i højre side, som snor sig bag om siloen og en tagtrappe, der fører helt op til topplatformen. Siloen vil blive opført i en antracit grå farve, så den vil ses som en naturlig tilbygning til eksisterende anlæg.

Betingelser

Afgørelsen meddeles på følgende betingelser:

1. Siloen skal indrettes og drives i overensstemmelse med det, der er oplyst i ansøgningsmaterialet samt supplerende oplysninger.
2. Siloen må kun benyttes til opbevaring af korn, der er produceret i bedriften og/eller udnyttes på bedriften.
3. Drift af siloen må ikke give anledning til væsentlige støvgener uden for virksomhedens areal. Det er tilsynsmyndighedens vurdering, om støvgener er væsentlige.
4. Virksomhedens støjbelastning, målt udendørs som det ækvivalente, konstante, korrigerede støjniveau i dB(A), målt ved nærmeste nabobeboelse må ikke overstige følgende grænseværdier:

mandag-fredag	kl. 07.00 – 18.00	55 dB(A)
lørdag	kl. 07.00 – 14.00	55 dB(A)
lørdag	kl. 14.00 – 18.00	45 dB(A)
søn- og helligdage	kl. 07.00 – 18.00	45 dB(A)
alle dage	kl. 18.00 – 22.00	45 dB(A)
alle dage	kl. 22.00 - 07.00	40 dB(A)

Støjens spidsværdier må ikke overstige 55 dB(A) om natten.

Overholdelse af støjniveauet vurderes og reguleres, jf. vilkår 15 i husdyrbrugets miljøgodkendelse af den 21. august 2012.

Vurdering

I forbindelse med anmeldelsen skal Hedensted Kommune, jf. § 11 i Husdyrgodkendelsesbekendtgørelsen, vurdere om:

Stk. 2. Ny bebyggelse kan opføres, såfremt følgende betingelser er opfyldt:

1: Bygningen er erhvervsmæssig nødvendig for den pågældende ejendoms drift som landbrugsejendom, og beliggende i tilknytning til ejendommens hidtidige bebyggelsesarealer.

På ejendommen er der både produktion af smågrise og planteavl. Ansøger dyrker eget foder til smågriseproduktionen på i alt 425 hektar landbrugsjord. Siloen, som kan indeholde ét års forbrug, vil fungere som opbevaringsdepot for hvede indtil det skal anvendes som foder. En omrører i siloen sikrer en ensartet foderkvalitet.

Det er Hedensted Kommunes vurdering, at det ansøgte byggeri er erhvervsmæssigt nødvendigt, da husdyrbruget skal have den nødvendige opbevaringskapacitet til korn, som bruges til foderproduktion til egne dyr.

Kornsiloen placeres ca. 9 m syd for eksisterende anlæg (Figur 2). Det vurderes derfor at bygning ligger i tilknytning til eksisterende byggeri.

2: Bygningen placeres mindst 50 m fra:

1) et eksisterende eller ifølge kommuneplanens rammedel fremtidigt byzone- eller sommerhusområde

Vejledende opmåling på kort viser, at anlægget er beliggende ca. 2,8 km fra byzone (Korning), og ca. 3,0 km fra fremtidig byzone indenfor kommuneplanperioden (kommuneplantillæg nr. 10). Der er ikke sommerhusområde eller planlagt sommerhusområde indenfor overskuelig afstand af husdyrbruget.

Hedensted Kommune vurderer, at ovenstående afstandskrav er overholdt.

2) et område i landzone, der i lokalplan er udlagt til boligformål, blandet bolig- og erhvervsformål eller til offentlige formål med henblik på beboelse, institutioner, rekreative formål og lign.

Der er ca. 2,7 km til område i landzone, der er udlagt til boligformål. Der er ca. 4,3 km til område, som er udlagt til blandet bolig- og erhvervsformål, og der er ca. 4,0 km. til område, der er udlagt til offentlige formål. Husdyrbruget ligger ikke i umiddelbar nærhed af lokationer, der i lokalplan er udlagt til formål af nogen art.

Hedensted Kommune vurderer, at ovenstående afstandskrav er overholdt.

3) nabobeboelse

Der er ca. 330 m. til nærmeste naboer (Flemmingvej 14 og Bækmandsvej 4) (Figur 4).

Hedensted Kommune vurderer, at ovenstående afstandskrav er overholdt.

3: Byggeriet kan foretages uden ændringer i det eksisterende terræn på mere end +/- 1 m.

Hedensted Kommune vurderer, at byggeriet kan udføres uden terrænregulering, da ændringen i terrænhøjde indenfor byggefelt er 1 m (fra højdekurve 46 til højdekurve 45).

4: Bygningshøjden er lavere end 20 m.

Højden på siloen er 12,27 m.

Hedensted Kommune vurderer, at den tilladte bygningshøjde er overholdt.

Stk. 4. Hvis ny bebyggelse placeres i et område, der i kommuneplanen er udpeget med særlige bevaringsværdier, herunder særlige kulturhistoriske, geologiske eller landskabelige værdier, skal kommunalbestyrelsen desuden påse, at bevaringsværdierne ikke påvirkes væsentligt.

Området hvor siloen ønskes placeret, er ikke i kommuneplanen 2021-33 udpeget som et geologisk værdifuldt område. Hedensted Kommune vurderer, at byggeriet ikke vil have en væsentlig indvirkning på udpegningen, da byggeriet etableres i tilknytning med eksisterende husdyranlæg.

Afstandskravene i §7 og §8 i Husdyrbrugloven er for denne type anmeldelse ikke relevante.

Hedensted Kommune skal yderligere vurdere, at ansøgte silo ikke vil være til skade for miljøet, samt at der ikke vil være væsentlige landskabelige gener.

Vurdering af indkig til Flemmingvej 16:

De tre tætteste naboer omkring Flemmingvej 16 er:

- Bækmandsvej 4, 8762 Flemming (ca. 325 meter fra siloen)
- Flemmingvej 14, 8762 Flemming (ca. 330 meter fra siloen)
- Møgelbjergvej 16, 8762 Flemming (ca. 345 meter fra siloen)

Bækmandsvej 4 og Møgelbjergvej 16 ligger bag de eksisterende bygninger, der hører til Flemmingvej 16, og dermed vil der ikke være en væsentlig påvirkning af udsynet fra disse naboer, der i øvrigt er adskilt fra Flemmingvej 16 af mark (Figur 4).

Naboen, der vil være mest påvirket, er Flemmingvej 14, hvor der er registreret en fåreproduktion. Der er staldbygninger tilhørende Flemmingvej 14, som blokerer udsyn mod siloen, og dermed vurderes det, at der ikke er væsentlig påvirkning af udsynet fra Flemmingvej 14.

Forbipasserende på Flemmingvej vil have direkte udsyn til siloen på tværs af marken (Figur 5). Siloen skal placeres foran det eksisterende anlæg og vil dermed skærme for en del af anlægget.

Hedensted Kommune vurderer, at indkigget fra Flemmingvej ikke vil påvirkes væsentligt, da tilføjelse af en silo (i forlængelse af eksisterende anlæg og i samme højde), vurderes ikke at ændre det landskabelige udtryk, da der i forvejen er stor bygningsmasse tilknyttet ejendommen.

Naboorientering om anmeldelsen Nabohøring

Hedensted Kommune har, på baggrund af ovenstående beskrivelse af placeringen af maskinhuset og afstanden til nærmeste naboer, vurderet, at der ikke skal foretages nabohøring i forbindelse med ansøgningen, da det anmeldte er af underordnet betydning for naboer og omkringboende.

Ansøger har haft udkastet i høring.

Klagevejledning

Der kan klages over afgørelsen til Miljø- og Fødevarerklagenævnet af:

- Ansøgeren
- Styrelsen for Patientsikkerhed, Tilsyn og Rådgivning Nord
- Enhver med en individuel, væsentlig interesse i afgørelsen
- Klageberettigede foreninger og organisationer

Afgørelser vil blive offentlig bekendtgjort på Hedensted Kommunes hjemmeside www.hedensted.dk og på Digital Miljøadministration, dma.mst.dk den 14. august 2025.

Klagefristen er fire uger efter datoen for offentliggørelse.

Klagefristen regnes for overholdt, når klager har godkendt og betalt gebyr/bestilt en faktura i Klageportalen senest kl. 23.59 på den dag, hvor klagefristen udløber.

Klagefristen udløber den 11.09.2025.

Hvis du ønsker at klage over denne afgørelse, kan du klage til Miljø- og Fødevarerklagenævnet.

Du klager via Klageportalen, som du finder via www.naevneneshus.dk. Du logger på Klageportalen med MITID. En klage er indgivet, når den er tilgængelig for Hedensted Kom-

mune via Klageportalen. Når du klager, skal du betale et gebyr på 900 kr. for borgere og 1.800 kr. for virksomheder, organisationer og offentlige myndigheder.

I Klageportalen sendes din klage automatisk først til Hedensted Kommune. Hvis Hedensted Kommune fastholder afgørelsen, sender Hedensted Kommune klagen videre til behandling i nævnet via Klageportalen. Du får besked om videresendelsen.

Miljø- og Fødevareklagenævnet afviser din klage, hvis du sender den uden om Klageportalen, medmindre du forinden er blevet fritaget for brug af Klageportalen. Hvis du ønsker at blive fritaget for at bruge Klageportalen, skal du sende en begrundet anmodning til Hedensted Kommune. Hedensted Kommune videresender din anmodning til nævnet, som herefter beslutter om, du kan fritages. Se betingelserne for at blive fritaget på www.naevneneshus.dk.

Hvis afgørelsen ønskes prøvet ved en domstol, skal sagen være anlagt inden 6 måneder efter, at afgørelsen er meddelt³. Fristen regnes fra offentliggørelsesdatoen.

I øvrigt

Med denne afgørelse er der alene truffet afgørelse i henhold til afsnit IV i Husdyrgodkendelsesbekendtgørelsen.

Påbegyndelse af bygge- og anlægsarbejder før klagefristens udløb sker for egen regning og risiko, idet der ikke er begrænsninger i Miljø- og Fødevareklagenævnets adgang til at ændre afgørelsen.

Afgørelsen bortfalder, hvis den ikke er udnyttet senest 6 år efter, at afgørelsen er meddelt. Hvis der er tvivl om forhold i denne afgørelse, er henvendelse velkommen til undertegnede.

Med venlig hilsen

Camilla Nielsen
Miljøkonsulent

³ Jf. § 90 i Husdyrbrugloven

Bilag 1. Oversigtstegninger.



Figur 1. Oversigt over Flemmingvej 16, 8762 Flemming. Det eksisterende anlæg på sydlig side ses.

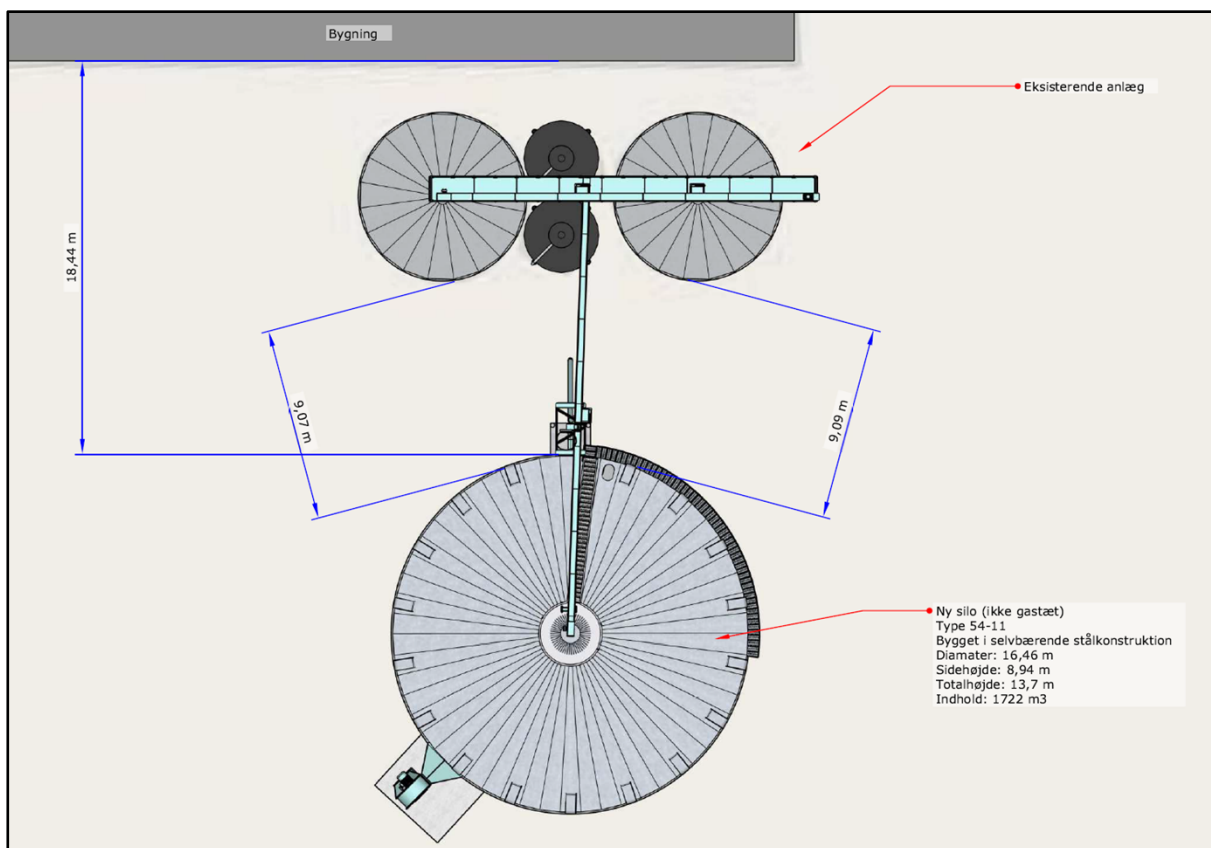

Figur 2. Situationsplan indsendt af "Almas Korn" på vegne af ansøger.
 OBS! Afstanden mellem siloerne bliver 10,0 meter i stedet for de opgivne 9 meter. Ændringen skyldes krav fra brandmyndigheden.

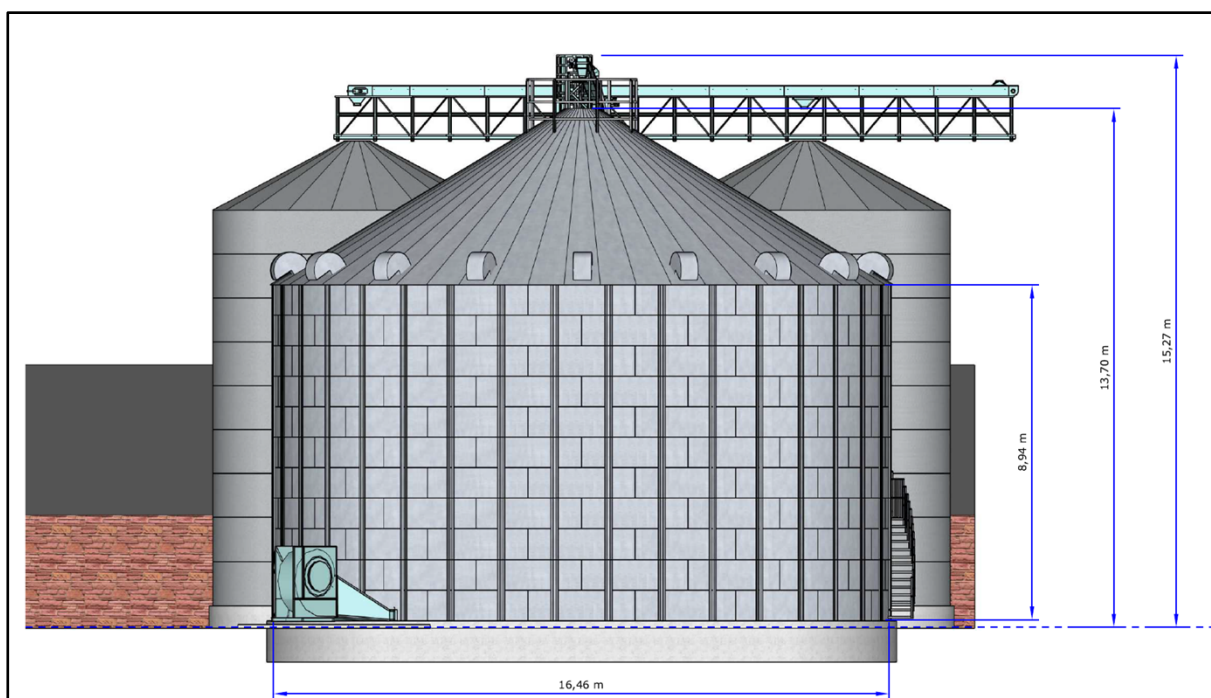

Figur 3. Myndighedstegning indsendt af "Almas Korn" på vegne af ansøger.



Figur 4. Oversigt over afstand til naboer.



Figur 5. Indkig mod Flemmingvej 16 fra den asfalterede vej tværs over marken (Flemmingvej). Billedet er taget den 8. juli 2025 i forbindelse med vurdering af landskabelige gener.