



## § 16a miljøgodkendelse til husdyrbrug, Havndalvej 28, 9550 Mariager



Alstrup Østergård/RS Gris ApS  
Havndalvej 28,  
9550, Mariager

Afgørelsesdato: 6. november 2020  
Sags nr.: 09.17.19-P19-5-18

Dato for godkendelsen:	6. november 2020
Godkendelsestype:	§ 16a miljøgodkendelse
Husdyrbruget:	Alstrup Østergaard
CHR-nr.	28270
CVR-nr.	40527753
Matr. nr., ejerlav	Matrikel: 5a - Alstrup, Mariager Jorder Matrikel: 8g - Alstrup, Mariager Jorder Matrikel: 16c - Hou, Mariager Jorder Matrikel: 16d - Hou, Mariager Jorder Matrikel: 16e - Hou, Mariager Jorder Matrikel: 32b - Skrødstrup By, Hem
Husdyrbrugets adresse:	Havndalvej 28, 9550 Mariager
Ejer af husdyrbruget:	<u>Ejendommen</u> : Rishøjgård A/S, Guldborgvej 12, 8800 Viborg  <u>Dyreholdet</u> : Grønhøj Produktion ApS, Guldborgvej 12, 8800 Viborg
Ansøger:	RS Gris ApS, Dalgårdvej 11, 7860 Spøttrup
Konsulent:	Nina Gamby – Gråkjær Miljøcenter
Tilsynsmyndighed:	Mariagerfjord Kommune
Sagsbehandler på godkendelsen:	Malene Houbak - miljømedarbejder
Journalnummer:	09.17.19-P19-5-20
Skemanummer. husdyrgodkendelse.dk:	218547

### Læsevejledning

Miljøgodkendelsen indeholder en vurdering af miljøpåvirkningerne, samt diverse relevante bilag og kort. I miljøvurderingen gøres der rede for konsekvenserne af det ansøgte projekt ved vurdering af påvirkningen for omkringboende og miljøet i bred forstand herunder bl.a. natur og landskab.

Miljøgodkendelsen tager udgangspunkt i gældende love og vejledninger vedrørende husdyrbrug og indeholder vilkår for husdyrbrugets indretning, drift og kontrol. Godkendelsen med tilhørende vilkår er givet på baggrund af de oplysninger, der fremgår af miljøkonsekvensrapporten, det digitale ansøgningskema samt yderligere supplerende materiale.



**I godkendelsen er følgende definitioner anvendt:**

**Husdyrbrug:** Anlæg, som anvendes til produktion af husdyr såsom stalde, gødnings- og ensilageopbevaringsanlæg og andre driftsbygninger m.v., som ligger på samme ejendom.

**Produktionsareal:** Det areal i bygningerne, hvorpå dyrene kan opholde sig og har mulighed for at afsætte gødning, Det omfatter ikke arealer, som dyrene kun har kortvarig adgang til såsom fx malkestalde og udleveringsrum. Ikke fast placerede husdyranlæg, som f.eks. mobile stalde og flytbare læskure samt indhegninger opfattes ikke som produktionsareal.

## INDHOLDSFORTEGNELSE

<b>1</b>	<b>Meddelelse om miljøgodkendelse .....</b>	<b>5</b>
1.1	<i>Afgørelse .....</i>	5
1.2	<i>Modtager af afgørelsen .....</i>	6
1.3	<i>Tidligere meddelte afgørelser.....</i>	6
1.4	<i>Meddelelsespligt.....</i>	6
1.5	<i>Gyldighed.....</i>	7
1.6	<i>Revurdering .....</i>	7
1.7	<i>Foroffentlighed .....</i>	7
1.8	<i>Høring .....</i>	8
1.9	<i>Offentliggørelse .....</i>	8
1.10	<i>Klagevejledning.....</i>	8
1.11	<i>Andre godkendelser, godkendelser og dispensationer.....</i>	9
<b>2</b>	<b>Beskrivelse af projektet og vilkårsliste .....</b>	<b>10</b>
2.1	<i>Beskrivelse af projektet .....</i>	10
2.2	<i>Begrundelse for de stillede vilkår.....</i>	11
2.3	<i>Vilkårsliste .....</i>	12
<b>3</b>	<b>Samlet vurdering .....</b>	<b>21</b>
<b>4</b>	<b>Lovgrundlag.....</b>	<b>21</b>
	<b>Bilag 1. Ejendommens placering .....</b>	<b>22</b>
	<b>Bilag 2. Situationsplan .....</b>	<b>23</b>
	<b>Bilag 3. Miljøkonsekvensrapport .....</b>	<b>24</b>



# 1 Meddelelse om miljøgodkendelse

## 1.1 Afgørelse

Mariagerfjord Kommune meddeler miljøgodkendelse til husdyrbruget på Havndalvej 28, 9550 Mariager.

Ansøgningen er behandlet i henhold til Husdyrbrugloven § 16a, stk.2 <sup>1</sup>og på grundlag oplysningerne i den indsendte miljøkonsekvensrapport samt skema nr. 218547, version 5.

Det er kommunens vurdering, at oplysningerne og vurderingerne i miljøkonsekvensrapporten lever op til kravene i husdyrbrugsloven.

Det er Mariagerfjord Kommunes vurdering, at følges miljøgodkendelsens vilkår for lokalisering, indretning og drift af husdyrbruget, vil det ansøgte ikke medføre væsentlige direkte eller indirekte virkninger på miljøet. Herunder navnlig:

- landskabelige værdier
- natur med dens bestande af vilde planter og dyr og deres levesteder, herunder områder, der er beskyttet mod tilstandsændringer eller fredet, udpeget som internationalt naturbeskyttelsesområde eller udpeget som særlig sårbart over for næringsstofpåvirkning
- jord, grundvand og overfladevand
- lugt-, støj-, rystelses-, støv-, flue-, transport- og lysgener, uhygiejniske forhold, affaldsproduktion m.v.

Det er desuden kommunens vurdering, at det ansøgte ikke vil påvirke Natura 2000 områder væsentligt, og ej heller vil have negativ indflydelse på planter eller dyr omfattet af bilag IV<sup>2</sup>, artsfredning eller optaget på nationale eller regionale rødlistor.

Kommunen vurderer at husdyrbruget indrettes og drives på en sådan måde, at:

- kravet om anvendelse af bedste tilgængelige teknik til reduktion af ammoniak-emission er opfyldt
- der i øvrigt er truffet de nødvendige foranstaltninger for at forebygge og begrænse forurening ved anvendelse af den bedste tilgængelige teknik
- energi- og råvareforbruget udnyttes mest effektivt,
- mulighederne for at substituere særligt skadelige eller betænkelige stoffer med mindre skadelige eller betænkelige stoffer er udnyttet,
- produktionsprocesserne er optimeret, i det omfang det er muligt,
- affaldshierarkiet, jf. § 6 b i lov om miljøbeskyttelse, følges,
- der, i det omfang forureningen ikke kan undgås, er anvendt bedste tilgængelige rensningsteknik, og
- der er truffet de nødvendige foranstaltninger med henblik på at forebygge uheld og begrænse konsekvenserne heraf.

Mariagerfjord Kommune har udarbejdet miljøgodkendelsen med hensyntagen til den gældende kommuneplan.

---

<sup>1</sup>Lov om husdyrbrug og anvendelse af gødning m.v., Lov nr. 1572 af 20. december 2006 med senere ændringer.

<sup>2</sup>Habitatdirektivet fra 1992 (Rådets direktiv 92/43/EØF om bevaring af naturtyper samt vilde dyr og planter med senere ændringer).



## 1.2 Modtager af afgørelsen

Som ansøger og driftsansvarlig står RS Gris ApS, Dalgårdvej 11, 7860 Spøttrup, CVR: 40527753. Ejer af ejendommen Havndalvej 28 er i henhold til BBR: Rishøjgård A/S, Guldborgvej 12, 8800 Viborg, mens ejer af dyreholdet er Grønhøj Produktion ApS, Guldborgvej 12, 8800 Viborg.

Miljøstyrelsen har tilkendegivet, "at det vil normalt være ejer af anlæg, der skal stå som ansøger. Det vil også normalt være ejer der er ansvarlig for, at driftsleder/ejer af husdyrholdet tilser, at dette drives i overensstemmelse med miljøgodkendelsen. Dette kan eventuelt præciseres i vilkår, således det fremgår hvem der er ansvarlig driftsleder, og at det skal meddeles kommunen såfremt dette ændres. Der kan godt være selskabskonstruktioner, hvor det vil være ejer af husdyrholdet der står som ansøger. Hvis ejer af besætningen driver denne under et separat CVR nr., kan besætningsejer godt ansøge med sit eget CVR nr. Selve godkendelsen vil dog stadig følge anlægget - og således overgå til ejeren af dette, hvis samarbejdet mellem de 2 virksomheder ophører."

Miljøstyrelsen har endvidere tilkendegivet, "at anlægsgodkendelsen om udvidelse af dyrehold skal altid gives til "de for forholdene ansvarlige", efter samme princip som har været gældende med alle miljøgodkendelser efter Miljøbeskyttelsesloven siden 1974".

Mariagerfjord Kommune har på den baggrund meddelt godkendelsen til de ovennævnte juridiske personer: RS Gris ApS, Dalgårdvej 11, 7860 Spøttrup, er Grønhøj Produktion ApS, Guldborgvej 12, 8800 Viborg samt Rishøjgård A/S, Guldborgvej 12, 8800 Viborg. Endvidere er der stillet vilkår om, hvem der er den ansvarlige driftsleder, og at det skal meddeles tilsynsmyndigheden (Mariagerfjord Kommune), såfremt dette ændres.

## 1.3 Tidligere meddelte afgørelser

Husdyrbruget har en screeningsafgørelse om ikke-VVM pligt fra Århus Amt af den 18. november 2003 til følgende:

- 1100 årssøer
- 300 slagtesvin (polte, 30 – 107 kg)
- 420 smågrise (7,2 – 30 kg)

Husdyrbruget fik den 26. juni 2013 en godkendelse efter Husdyrbrugloven § 12 til udvidelse af soholdet fra 265,5 DE til 492,0 DE. Det godkendte dyrehold var dermed 2.029 søer, 6000 polte og 720 smågrise. Miljøgodkendelse af 26. juni 2013 blev ikke udnyttet og bortfaldt den 28/8-2018.

## 1.4 Meddelelsespligt

Enhver godkendelsespligtig ændring i driften, indretningen eller bygningsmassen skal anmeldes til og være godkendt af Mariagerfjord Kommune inden gennemførelsen.

Det er Mariagerfjord Kommune, der vurderer, om fremtidige ændringer på husdyrbruget skal udløse krav om tillæg til miljøgodkendelsen.

## 1.5 Gyldighed Udnyttelse

Tilladelsen betragtes som udnyttet, når afgørelsen er meddelt. Vilkårene i tilladelsen gælder straks herefter.

### Kontinuitet

Hvis godkendelsen har været udnyttet ifølge ovenstående, men herefter ikke har været driftsmæssigt udnyttet, helt eller delvist, i tre på hinanden følgende år, så bortfalder den del af godkendelsen, der ikke har været udnyttet de seneste tre år. Udnyttelse anses for at foreligge, når mindst 25 pct. af produktionsarealet har været driftsmæssigt udnyttet. Ved driftsmæssig udnyttelse forstås, at der på det pågældende areal produceres mindst 50 pct. af det mulige inden for rammerne af dyrevelfærdskrav eller andre relevante krav.

## 1.6 Revurdering

Husdyrbrugets miljøgodkendelse skal, jf. § 40 i *Bekendtgørelse om godkendelse og godkendelse m.v. af husdyrbrug* regelmæssigt og mindst hvert 10. år tages op til revurdering. Den første revurdering skal dog foretages, når der er forløbet 8 år. Første revurdering er planlagt påbegyndt i 2028.<sup>3</sup>

Mariagerfjord Kommune skal dog tage godkendelsen op til revurdering inden for de 8 og, når der er offentliggjort en BAT-konklusion, som vedrører den væsentligste del af husdyrbrugets aktiviteter.

Kommunen kan endvidere tage godkendelsen op til revurdering inden for de 8 år og om nødvendigt meddele påbud eller forbud, jf. husdyrlovens § 40, stk. 2, hvis:

- Der fremkommer nye oplysninger om forureningens skadelige virkning,
- Forureningen medfører miljømæssige skadevirkninger, der ikke kunne forudses ved godkendelsens meddelelse, eller
- Forureningen i øvrigt går ud over det, som blev lagt til grund ved godkendelsens meddelelse
- Der sker væsentlige ændringer i den bedst tilgængelige teknik, således at der skabes mulighed for en betydelig nedbringelse af emissionerne, uden at det medfører uforholdsmæssigt store omkostninger, eller
- Det af hensyn til driftssikkerheden i forbindelse med processen eller aktiviteten er påkrævet, at der anvendes andre teknikker.

## 1.7 Foroffentlighed

Ansøgningen er offentliggjort på Mariagerfjord Kommunes hjemmeside og [www.dma.mst.dk](http://www.dma.mst.dk) (DMA: Digital Miljøadministration) den 24. september 2019. Der har været en kort henvisning til annonceringen i ugeaviserne.

---

<sup>3</sup> Jævnfør § 40 i Bekendtgørelse om godkendelse og godkendelse m.v. af husdyrbrug nr. 1021 af 06/07/2018

## 1.8 Høring

Udkastet til godkendelsen har været i 30 dages høring hos ansøger, konsulent og naboer fra 3. september 2020 til 9. oktober 2020.

### Et udkast til godkendelsen er sendt til:

- Ansøger: RS Gris ApS, Dalgårdvej 11, 7860 Spøttrup
- Ejer af dyreholdet: Grønhøj Produktion ApS, Guldborgvej 12, 8800 Viborg
- Ejer af ejendommen: Rishøjgård A/S, Guldborgvej 12, 8800 Viborg
- Konsulent: Nina Gamby, Gråkjær Miljøcenter, ng@graakjaer.dk
- Naboer m.m.
- DN Mariagerfjord, dnmariagerfjord-sager@dn.dk

Der er ikke indkommet nogen bemærkninger i høringsperioden.

## 1.9 Offentliggørelse

Godkendelsen vil blive offentliggjort på Mariagerfjord Kommunes hjemmeside og <https://dma.mst.dk/> (DMA: Digital Miljøadministration) den 6. november 2020.

## 1.10 Klagevejledning

Hvis du ønsker at klage over denne afgørelse, kan du klage til Miljø- og Fødevareklagenævnet.

Klagen skal indgives senest den 4. december 2020 kl. 23:59.

Du klager via klageportalen, som du finder via [naevneneshus.dk](http://naevneneshus.dk) [borger.dk](http://borger.dk) eller [virk.dk](http://virk.dk). Du logger på klageportalen med Nem-ID. En klage er indgivet, når den er tilgængelig for Mariagerfjord Kommune via klageportalen.

Når du klager, skal du betale et gebyr på 900 kr. for borgere og 1.800 kr. for virksomheder, organisationer og offentlige myndigheder.

I klageportalen sendes din klage automatisk først til Mariagerfjord Kommune. Hvis Mariagerfjord Kommune fastholder afgørelsen, sender Mariagerfjord Kommune klagen videre til behandling i nævnet via klageportalen. Du får besked om videresendelsen.

Miljø- og Fødevareklagenævnet afviser din klage, hvis du sender den uden om klageportalen, medmindre du er blevet fritaget for brug af klageportalen. Hvis du ønsker at blive fritaget for at bruge klageportalen, skal du sende en begrundet anmodning til Mariagerfjord Kommune. Mariagerfjord Kommune videresender din anmodning til nævnet, som herefter beslutter om, du kan fritages.

Vejledning om klagereglerne kan findes på Miljø- og Fødevareklagenævnets hjemmeside [naevneneshus.dk](http://naevneneshus.dk).

Ansøgeren vil få besked, hvis andre klager over afgørelsen.

En eventuel klage har ikke opsættende virkning med mindre Miljø- og Fødevareklagenævnet bestemmer andet. Udnyttelsen af afgørelsen sker dog på ansøgerens eget ansvar (for egen regning og risiko).

Mariagerfjord Kommunes afgørelse kan også indbringes for domstolene. Det skal ske inden 6 måneder fra offentliggørelsen eller - hvis den påklages - inden 6 mdr. efter, at der foreligger endelig afgørelse.





### 1.11 Andre godkendelser, godkendelser og dispensationer

Mariagerfjord Kommune gør opmærksom på, at en miljøgodkendelse efter reglerne i Husdyrbrugloven ikke fritager fra krav om godkendelse, dispensation m.v. efter anden lovgivning som f.eks. byggegodkendelse, afledning af tagvand eller lignende.

#### Mariagerfjord Kommune

---

**Malene Houbak**  
**Miljømedarbejder**

#### Kopi af godkendelsen er sendt til:

- Konsulent: Nina Gamby – Gråækær Miljøcenter, e-mail- [ng@graakjaer.dk](mailto:ng@graakjaer.dk)
- Sundhedsstyrelsen, Embedslægerne, [senord@sst.dk](mailto:senord@sst.dk)
- Arbejderbevægelsens Erhvervsråd, [ae@ae.dk](mailto:ae@ae.dk)
- Forbrugerrådet, [fbr@fbr.dk](mailto:fbr@fbr.dk)
- Danmarks Fiskeriforening, [mail@dkfisk.dk](mailto:mail@dkfisk.dk)
- Ferskvandsfiskeriforeningen for Danmark, [nb@ferskvandsfiskeriforeningen.dk](mailto:nb@ferskvandsfiskeriforeningen.dk)
- Danmarks Sportsfiskerforbund, [post@sportsfiskerforbundet.dk](mailto:post@sportsfiskerforbundet.dk).
- Det Økologiske Råd, [husdyr@ecocouncil.dk](mailto:husdyr@ecocouncil.dk)
- Dansk Ornitologisk Forening, [natur@dof.dk](mailto:natur@dof.dk).
- Dansk Ornitologisk Forening, lokalafdeling, [mariagerfjord@dof.dk](mailto:mariagerfjord@dof.dk).
- Danmarks Naturfredningsforening, [dnmariagerfjord-sager@dn.dk](mailto:dnmariagerfjord-sager@dn.dk)
- Danmarks Naturfredningsforening, [dn@dn.dk](mailto:dn@dn.dk)
- Friluftsrådet i Nordjylland, [himmerland-aalborg@friluftsradet.dk](mailto:himmerland-aalborg@friluftsradet.dk),
- Friluftsrådet, [fr@friluftsradet.dk](mailto:fr@friluftsradet.dk)

Naboer og andre parter orienteres om den endelige godkendelse.

## 2 Beskrivelse af projektet og vilkårsliste

### 2.1 Beskrivelse af projektet

RS Gris APS har søgt Mariagerfjord Kommune om en § 16a miljøgodkendelse, jævnfør Husdyrbrugloven, til husdyrbruget beliggende på Havndalvej 28, 9550 Mariager.

Godkendelsen omfatter det samlede husdyrbrug, som består af et sohold med et samlet produktionsareal på 5219 m<sup>2</sup>.

Der foretages ikke nogen bygningsmæssige ændringer i anlægget, og produktionsarealet i de enkelte stalde forbliver uændret. I de enkelte stalde foretages der løbende reovering af eks. staldanlæg.

Nedenstående skema viser produktionsareal, dyretyper og staldsystem/gulvtype i "nuværende" drift, "ansøgt" drift og 8 års-drift. 8 års-driften er husdyrbrugets lovlige drift for 8 år siden.

Bygning	Dyretype og Gulvtype	Produktionsareal		
		Ansøgt	Nudrift	8 års drift
Eksisterende løbe-kontrol og polte 1423 m <sup>2</sup>	Slagtesvin, drænet gulv + spalter (33%%67%)	0	195	195
	Smågrise, toklimastald, delvis spaltegulv	0	210	210
	Søer, golde og drægtige. Individuel opstaldning, delvis spaltegulv	1423	1018	1018
Eksisterende farestald 2021 m <sup>2</sup>	Søer, diegivende. Kassestier, fuldspaltegulv	2021	2021	2021
Eksisterende drægtighedsstald 1775 m <sup>2</sup>	Søer, golde og drægtige. Løsgående, delvis spaltegulv	1775	1775	1775
I alt		5219	5219	5219

Godkendelsen gælder kun for det ansøgte og med de vilkår som fremgår af godkendelsen. Der må herefter ikke ske udvidelse eller ændring i husdyrbruget, før ændringen er anmeldt og godkendt af Mariagerfjord Kommune.

Husdyrbruget skal til enhver tid leve op til gældende regler i love og bekendtgørelser – også selvom disse regler eventuelt måtte være skærpede i forhold til denne godkendelse.



## 2.2 Begrundelse for de stillede vilkår

De stillede vilkår om anlæggets beliggenhed, indretning og anvendelse sikrer, at de beregninger og vurderinger, som ligger til grund for denne godkendelse er overholdt.

Der er stillet vilkår til restvand og spildevand for at sikre mod forurening af jord og grundvand.

Der er stillet vilkår om, at håndteringen af gylle skal foregå under opsyn, for derved at undgå spild og medførende forurening.

Der er stillet vilkår om at drive og vedligeholde drikkevandssystemet, der er krav til registrering af energi og vandforbrug, samt stillet vilkår til at der foretages et energiftersyn af et energiselskab eller konsulent. Alle disse vilkår er stillet for at undgå spild og optimering af vand og energiforbruget.

Der er stillet vilkår om at udføre specifikke procedure i forbindelse med uheld, samt at der skal forefindes en opdateret beredskabsplan. Vilkårene er stillet for at sikre at der i tilfælde af uheld foretages de nødvendige foranstaltninger som kan minimere de miljømæssige skader, og for at sikre at de rette myndigheder orienteres.

Der er stillet vilkår om at husdyrbruget skal drives og renholdes, for at sikre en god staldhygiejne og derved mindske risikoen for skadedyr og lugtgener for omboende. For at sikre mod skadedyr er der ligeledes stillet vilkår om at foder skal opbevares på en måde så der ikke opstår problemer med skadedyr.

Der er stillet vilkår til indførelse af miljøledelse, hvilket er et krav på IE-brug.

Foruden de stillede vilkår forudsættes det at al generel lovgivning der vedrører drift af husdyrbrug overholdes.

## 2.3 Vilårsliste

Som forudsætning for godkendelse stilles følgende vilkår for driften på Havndalvej 28:

### Generelle forhold

Godkendelsen omfatter husdyrbruget på Havndalvej 28, 9550 Mariager.

1. Husdyrbruget skal placeres, indrettes og drives i overensstemmelse med de oplysninger, der fremgår af ansøgningsmaterialet og med de ændringer, der fremgår af godkendelsens vilkår.
2. Der skal til enhver tid forefindes et eksemplar af denne miljøgodkendelse på husdyrbruget. De vilkår, der vedrører driften, skal være kendt af de ansatte, der er beskæftiget med den pågældende del af driften.
3. Virksomheden RS Gris ApS, Dalgårdvej 11, 7860 Spøttrup, er ansvarlig for driften af husdyrbruget. Hvis der sker ændringer i ansvaret for driften, skal dette meddeles tilsynsmyndigheden straks.

### Anlæggets beliggenhed, indretning og anvendelse mm.

4. Stalde og staldafsnit skal indrettes og anvendes som anført i skemaet nedenfor. Stalde og produktionsarealer er placeret som det fremgår af situationsplanen, bilag 2

Staldnavn	Staldstørrelse (m <sup>2</sup> )	Ventilation	Kildehøjde	Produktion	Antal måneder udegående	Produktionsareal (m <sup>2</sup> )
<b>Ansøgt drift</b>						
eksisterende farestald	2021	Blandet ventilation	6 m	(#78363) Søer, diegivende. Kassestier, fuldspaltegulv	0	2021
Eksisterende løbe-kontrol og polte	1423	Blandet ventilation	6 m	(#78369) Slagtesvin. Drænet gulv + spalter (33 %/ 67%)	0	0
				(#78367) Smågrise. Toklimastald, delvis spaltegulv	0	0
				(#78365) Søer, golde og drægtige. Individuel opstaldning, delvis spaltegulv	0	1423
Eksisterende drægtighedsstald	1775	Blandet ventilation	6 m	(#78371) Søer, golde og drægtige. Løsgående, delvis spaltegulv	0	1775
<b>Sum</b>						<b>5219</b>

5. Der skal til enhver tid kunne fremvises dokumentation for størrelse og placeringen af produktionsarealet i de enkelte staldafsnit.



## Gylleopbevaring

Det gøres opmærksom på at I henhold til Gødningsbekendtgørelsen §21 skal der etableres gyllealarm på gyllebeholder nr. 1 og 2.

6. Gødningsopbevaringsanlæg skal indrettes og anvendes som anført i skemaet:

Anlæg	Byg- gear	Kapacitet /størrelse	Overflade- areal	Overdæk- ning
Gyllebeholder 1			2250 m <sup>3</sup>	-
Gyllebeholder 2			4000 m <sup>3</sup>	-

## Staldinventar og drift

7. Drikkevandssystemet skal drives og vedligeholdes, således at spild undgås.

## Gyllebeholdere og håndtering af gylle

8. Ændringer i opbevaringskapaciteten i nedadgående retning, skal godkendes af tilsynsmyndigheden, før ændringen foretages.

9. Håndtering af gylle skal foregå under opsyn, således at spild undgås.

10. Ved hver gylletank, hvor der forekommer påfyldning af gyllevogn, skal der anlægges en tankplads, således at spild kan opsamles. Påfyldningspladsen skal rengøres for spild af flydende husdyrgødning, umiddelbart efter periode med daglig påfyldning af gylle er afsluttet og der udover efter enhver aktivitet. Pladsen skal mindst have en tæthed og faldforhold svarende til kravene til møddingpladser i overensstemmelse med Landbrugets Byggeblad for møddingplads. Afløbet/pumpebrønden skal dimensioneres således at også et større spild kan opsamles. Såfremt påfyldningen af gylle sker med selvløsende fyldetårn eller tilsvarende metode til at undgå spild, kan husdyrbruget vælge ikke at etablere tankpladsen

## Foder

Der gøres opmærksom på, at eventuel udspredning af gylle fra smågrise tildelt medicinsk receptpligtig zink. Udspredning af gylle reguleres via Husdyrgødningsbekendtgørelsen.

## Rengøring af staldanlæg, herunder vandforbrug

Der gøres opmærksom på, at husdyrbrug på et areal, hvor der kortvarigt er dyr, men hvor arealet ikke medregnes som produktionsareal, skal foretage effektiv rengøring efter endt ophold. Rengøringen skal være foretaget senest 4 timer efter, at dyrene har forladt arealet, hvis dyrene har adgang på arealet dagligt, og senest

12 timer efter, at dyrene har forladt arealet, hvis dyrene ikke dagligt har adgang på arealet.

11. Der skal til stadighed tilstræbes en god staldhygiejne, herunder sikres at stier og båse holdes tørre, samt at staldene og fodringsanlæg holdes rene.

### **Restvand, spildevand m.m.**

12. Al vask af maskiner og redskaber, skal foregå på en støbt, fast plads hvor bortledning af spildevandet sker til en opsamlingsbeholder. Udbringning skal ske jf. Husdyrgødningsbekendtgørelsen regler.
13. Afløb fra eventuelle vaskepladser skal føres gennem tætte og lukkede ledninger med afløb til gyllesystemet, eller anden tæt opsamlingsbeholder der er godkendt til formålet.
14. Hvis der er afløb, eller der etableres afløb, fra kørefaste arealer omkring staldbygninger, gødningsopbevaringsanlæg og lign. med transport af husdyrgødning, hvor der kan forekomme spild af gødning, foder el. lign., skal disse føres gennem tætte og lukkede ledninger med afløb til gyllesystemet, eller anden tæt opsamlingsbeholder der er godkendt til formålet.
15. Øvrigt overfladevand, herunder tagvand, som udledes til faskine eller vandløb, skal overholde gældende afstandskrav og må ikke give anledning til gener for de omkringboende eller til forurening eller negativ påvirkning af recipienten.

### **Bortskaffelse af affald**

Det gøres opmærksom på at ikke-farligt affald skal opbevares og bortkaffes efter Mariagerfjord Kommunes til enhver tid gældende regulativ: Det farlige affald, restkemikalier, olieaffald, medicinaffald mv. skal opbevares og bortskaffes i henhold til Mariagerfjord Kommunes forskrift om opbevaring af olie og kemikalier.

På godkendelsestidspunktet er der følgende regler:

- a) Bedriftens olie- og kemikalieaffald skal til enhver tid opbevares i tæt emballage, afskærmet mod nedbør og uden mulighed for afløb til kloak, jord, overfladevand eller grundvand. Opbevaringen skal ske således, at der er opsamlingskapacitet til en mængde, svarende til rumindholdet af den størst benyttede beholder.

Det gøres opmærksom på at døde dyr skal opbevares og afhentes i henhold til gældende bekendtgørelse om opbevaring mm. af døde produktionsdyr.

## Opbevaring af kemikalier, olie, handelsgødning og hjælpestoffer

Vær opmærksom på følgende generelle regler:

- Olietromler mv. skal placeres på en fast, tæt bund med en opkant eller i en spildbakke. Opsamlingskapaciteten skal minimum svare til volumen på den største beholder. Oplagspladsen skal som minimum være overdækket med et halvtag.
- Kemikalier til rengøring af stalde skal opbevares i et rum med afløb til gyllesystemet eller separat opsamlingsbeholder. Kemikalierne kan alternativt opbevares i et rum uden afløb. I så fald skal kemikalierne opbevares i en spildbakke med en opsamlingskapacitet minimum svarende til volumen på den største beholder.
- Opbevaring af diesel/fyringsolie i overjordiske tanke skal til enhver tid ske i en typegodkendt beholder, som er opstillet i henhold til typegodkendelsen, og der må ikke være mulighed for afløb til jord, kloak, overfladevand eller grundvand. Overjordiske tanke skal sikres mod påkørsel.

## Uheld og risici

16. Ved driftsuheld, hvor der opstår risiko for forurening af miljøet, er der pligt til øjeblikkeligt at anmelde dette til:

- Alarmcentralen, tlf.: 112.

og efterfølgende straks at underrette:

- Tilsynsmyndigheden, Mariagerfjord Kommune, tlf.: 97 11 30 00.

En skriftlig redegørelse for hændelsen skal være kommunen i hænde senest en uge efter hændelsens indtræden. Det skal af redegørelsen fremgå, hvilke tiltag der er, eller påregnes iværksat for at hindre tilsvarende fremtidig forureningshændelser. Til de unormale driftssituationer henregnes i denne forbindelse udslip, svigt og momentane standsninger.

Ved driftsforstyrrelser og uheld har den driftsansvarlige pligt til at følge beredskabsplanen og træffe de fornødne foranstaltninger, for at afværge følgerne af uheldet bedst muligt. Ved anvendelse af udenlandsk arbejdskraft skal personalet have udleveret en oversat udgave af beredskabsplanen og vilkårene for denne godkendelse.

17. Der skal forefindes en opdateret beredskabsplan på husdyrbruget, som fortæller, hvornår og hvordan der skal reageres ved uheld, som kan medføre konsekvenser for det eksterne miljø. Planen skal være tilgængelig og synlig for husdyrbrugets ansatte og øvrige, der færdes på husdyrbruget.

## **Lugt**

18. Husdyrbruget skal drives og renholdes, således at lugtgener begrænses mest muligt.
19. Såfremt tilsynsmyndigheden vurderer, at driften af husdyrbruget giver anledning til væsentligt flere lugtgener for de omkringboende end forventet, skal husdyrbruget lade udarbejde en handlingsplan for at nedbringe lugtgenerne, herunder evt. foretage lugtmålinger. Inden dokumentationsprogrammet iværksættes, skal det godkendes af tilsynsmyndigheden, og undersøgelsens omfang vil efter konkret vurdering blive fastsat af tilsynsmyndigheden. Alle udgifter i forbindelse med ovennævnte afholdes af husdyrbruget.
20. Viser ovennævnte dokumentation, at der er væsentlige lugtgener, skal de afhjælpende foranstaltninger udføres efter nærmere aftale med tilsynsmyndigheden.
21. Kravet om dokumentation af lugtforholdene kan højst fremsættes en gang årligt, med mindre den seneste kontrol viste, at lugtemissionen ikke kan overholdes.

## **Fluer og andre skadedyr**

22. Der skal på husdyrbruget foretages effektiv fluebekæmpelse som minimum i overensstemmelse med de til enhver tid gældende retningslinjer for fluebekæmpelse.
23. Opbevaring af foder skal ske på sådan en måde, så der ikke opstår risiko for ophold af skadedyr (rotter m.v.).

## **Transport**

24. Transport af dyr og foder til og fra ejendommen skal ske således, at tilsynsmyndigheden vurderer, at der tages størst mulig hensyn til omgivelserne.



## Støj

25. Husdyrbrugets bidrag til støjbelastningen må ikke overstige følgende værdier målt ved nabobeboelsen eller dennes opholdsarealer:

Man-fre kl. 7-18 Lørdag kl. 7-14	Man-fre kl. 18-22 Lør kl. 14-22 Søn- og helligdag kl. 7-22	Alle dage kl. 22-7	Alle dage kl. 22-7
Gns. værdi over referencetidsrummet	Gns. værdi over referencetidsrummet	Gns. værdi over referencetidsrummet	Maksimal Værdi
55 dB(A)	45 dB(A)	40 dB(A)	55 dB(A)

*Vejledning om ekstern støj fra virksomheder. Miljøstyrelsens vejledning nr. 5 af november 1984.* Støjvilkårene for landbrugsdrift omfatter al støj fra virksomheden, dvs. også støj fra andet end faste, tekniske installationer. Vilkår om støj skal derfor gælde al støj fra landbrugsdrift, men kun støjen fra landbrugsdriften på ejendommens bygningsparcel, dvs. ikke støj fra f.eks. markdriften.

26. Husdyrbruget skal, for egen regning, dokumentere, at støjvilkår overholdes, hvis tilsynsmyndigheden finder det påkrævet. Kravet om dokumentation af støjforholdene kan højst fremsættes en gang årligt, medmindre den seneste kontrol viser, at støjvilkår ikke kan overholdes. Støjmålinger skal udføres som beskrevet i Miljøstyrelsens til enhver tid gældende støjvejledninger og foretages i punkter som forinden aftales med tilsynsmyndigheden. Støjmåling skal udføres af et akkrediteret firma.

27. Viser kontrolmålingen en overskridelse af de fastsatte støjgrænser, kan tilsynsmyndigheden kræve, at der iværksættes støjreducerende tiltag.

## Vibration og rystelse

28. Husdyrbrugets bidrag til vibrationsniveauet ( $\text{dB re } 10^{-6} \text{ m/s}^2$ ) målt som det maksimale KB-vægtede accelerationsniveau med tidsvægtning S, må ikke overstige værdierne i **Fejl! Henvisningskilde ikke fundet..**

Anvendelse	Kl.	Vægtet accelerationsniveau, $L_{\text{aw}}$ i dB
Boliger i boligområder (hele døgnet)	Hele døgnet	75
Boliger i blandet bolig/erhvervsområde	18-7	
Børneinstitutioner og lignende	I åbningstiden	

Boliger i blandet bolig/erhvervsområde	7-18	80
Kontorer, undervisningslokaler og lignende	Hele døgnet	80
Erhvervsbebyggelse	Hele døgnet	85
Kontorer og tilsvarende lokaler i erhvervsbebyggelse, hvor der foregår følsomme aktiviteter	Hele døgnet	80

*Vejledning om Lavfrekvent støj, infralyd og vibrationer i eksternt miljø. Miljøstyrelsens vejledning nr. 9 af 1997, tabel 4.3. Vilkår om vibrationer gælder al vibration fra landbrugsdrift, men kun vibration fra landbrugsdriften på ejendommens bygningsparcel, dvs. ikke vibration fra f.eks. markdriften.*

29. Husdyrbrugets bidrag til niveauet for lavfrekvent støj og infralyddrift (dB re 10<sup>-6</sup> m/s<sup>2</sup>) målt indendørs må ikke overstige værdierne i nedenstående tabel. Grænserne gælder for ækvivalentniveauet over et måletidsrum på 10 minutter, hvor støjen er kraftigst.

Anvendelse	Kl.	A-vægtet lydtryksniveau (10-160 Hz), dB	G-vægtet infralydniveau dB
Beboelsesrum, herunder børneinstitutioner og lignende	18-7	20	85
	7-18	25	85
Kontorer, undervisningslokaler, og lignende støjfølsomme rum	Hele døgnet	30	85
Erhvervsbebyggelse	Hele døgnet	35	90

*Vejledning om Lavfrekvent støj, infralyd og vibrationer i eksternt miljø. Miljøstyrelsens vejledning nr. 9 af 1997, tabel 3.3. Vilkår om lavfrekvent støj og infralyd vibrationer gælder al støj fra landbrugsdrift, men kun støj fra landbrugsdriften på ejendommens bygningsparcel, dvs. ikke støj fra f.eks. markdriften.*

## Støv

30. Driften må ikke medføre støvgener uden for ejendommens eget areal, som af til-synsmyndighed skønnes at være væsentlige.
31. Fodersiloer skal indrettes således at støvgener i forbindelse med indblæsning af foder undgås, fx med melcykloner eller anden støvbegrænsende foranstaltning.



## Lys

32. Driften må ikke medføre væsentlige lysgener for omboende.
33. Såfremt tilsynsmyndigheden vurderer, at bedriften giver anledning til lysgener, skal bedriften lade udarbejde en handlingsplan og derefter gennemføre denne. Handlingsplanen skal godkendes af tilsynsmyndigheden.

## Ophør

34. Ved husdyrbrugets ophør skal der udføres følgende forureningsbegrænsende foranstaltninger.
  - a. Gyllebeholder, fortank med rørsystemer, gyllekanaler mv. skal tømmes og rengøres.
  - b. Alle staldafsnit skal tømmes for husdyrgødning og rengøres.
  - c. Olietanke tilknyttet husdyrbruget skal tømmes.
35. Oplag af husdyrgødning skal bortskaffes og stalde, lader og pladser m.v. skal rengøres.
36. Farligt affald, restkemikalier, olieaffald, medicinaffald mv. skal bortskaffes i henhold til Mariagerfjord Kommunes affaldsregulativer.

## Miljøledelse

37. Der skal indføres miljøledelse på ejendommen efter Miljøstyrelsens vejledning "Miljøledelse for husdyrbrug".
38. Miljøledelse skal være implementeret på husdyrbruget senest når miljøgodkendelsen er taget i brug.

## Egenkontrol

39. På tilsynsmyndighedens forlangende skal husdyrbruget dokumentere overholdelse af denne godkendelses vilkår.
40. Der skal til enhver tid foreligge dokumentation for, at affaldet bortskaffes miljømæssigt forsvarligt. Kvittering for bortskaffelse skal kunne fremvises på forlangende.
41. Efter tilsynsmyndighedens anmodning skal der forevises dokumentation for at de forhold i ansøgningen, der ligger til grund for den beregnede ammoniakemission og – deposition samt lugt, er overholdt.



42. Der skal på bedriften foretages et energieftersyn af et energiselskab eller konsulent, hvor de energiforbrugende processer i husdyrbruget gennemgås. Der skal udarbejdes en rapport, som indeholder resultater og evt. konkrete energispareforslag. Rapporten skal fremvises ved tilsyn.
  
43. Bedriftens forbrug af energi og vand skal registreres. Registreringerne skal kunne fremvises på forlangende samt ved tilsyn.



### 3 Samlet vurdering

På baggrund af ansøgningsmaterialet og indsendte oplysninger samt kommunens registreringer af naturforhold m.m. har Mariagerfjord Kommune vurderet, at miljøgodkendelsen ikke vil medføre en væsentlig virkning på miljøet.

Mariagerfjord Kommune vurderer:

**at** ændringen af husdyrbruget kan godkendes, idet ændringen, som redegjort for i miljøkonsekvensrapporten, ikke vil medføre en væsentlig genepåvirkning af naboer, naturområder omfattet af § 7 i loven, kvælstofsårbare Natura 2000-områder samt landskabelige værdier og kulturmiljøer. Endvidere er det vurderet, at ændringen ikke vil medføre en væsentlig påvirkning af § 3-områder eller andre naturområder, som er beskyttet mod tilstandsændring. Endeligt er det vurderet, at de ovennævnte naturområders bestande af vilde planter og dyr samt deres levesteder ikke vil påvirkes væsentligt af det ansøgte projekt.

**at** der anvendes bedst tilgængelig teknik, til at forebygge og begrænse eventuel forurening.

### 4 Lovgrundlag

Ansøgningen er behandlet i henhold til kravene i Husdyrbrugloven<sup>4</sup> med tilhørende bekendtgørelse om godkendelse og godkendelse m.v. af husdyrbrug<sup>5</sup>, husdyrgødningsbekendtgørelsen<sup>6</sup> samt Miljøstyrelsens vejledning om miljøgodkendelse af husdyrbrug.

---

<sup>4</sup> Lov om husdyrbrug og anvendelse af gødning m.v., Lov nr. 1572 af 20. december 2006 med senere ændringer.

<sup>5</sup> Bekendtgørelse om godkendelse og godkendelse m.v. af husdyrbrug nr. 211 af 28/02 2017 med efterfølgende rettelser

<sup>6</sup> Bekendtgørelse om husdyrbrug og erhvervsmæssigt dyrehold, husdyrgødning, ensilage m.v. 1324 af 15/11 2016 med efterfølgende rettelser



## Bilag 1. Ejendommens placering

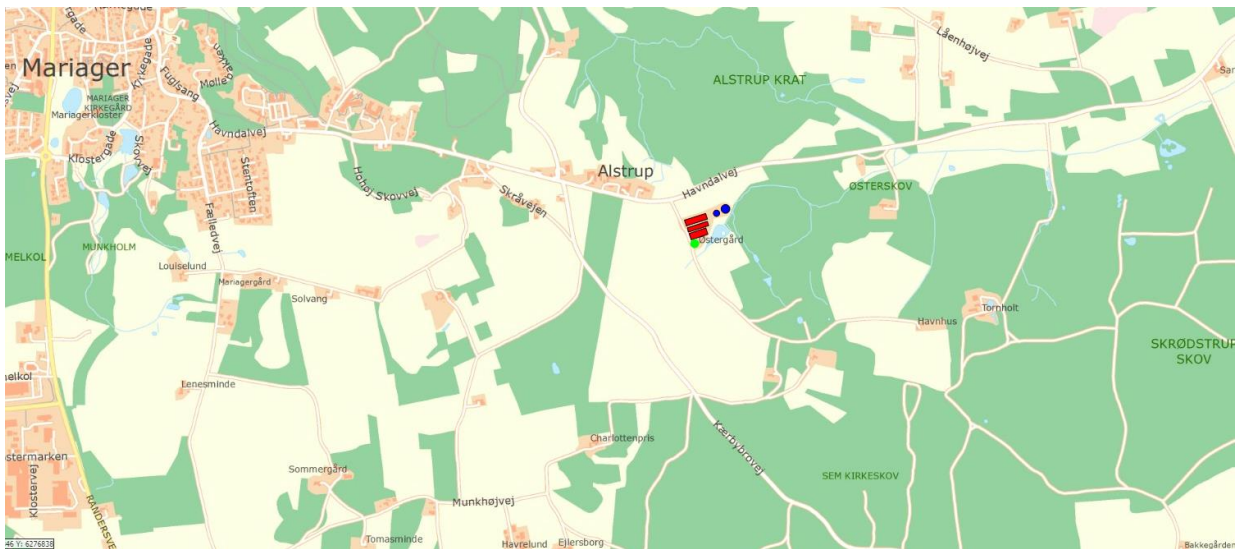



## Bilag 2. Situationsplan

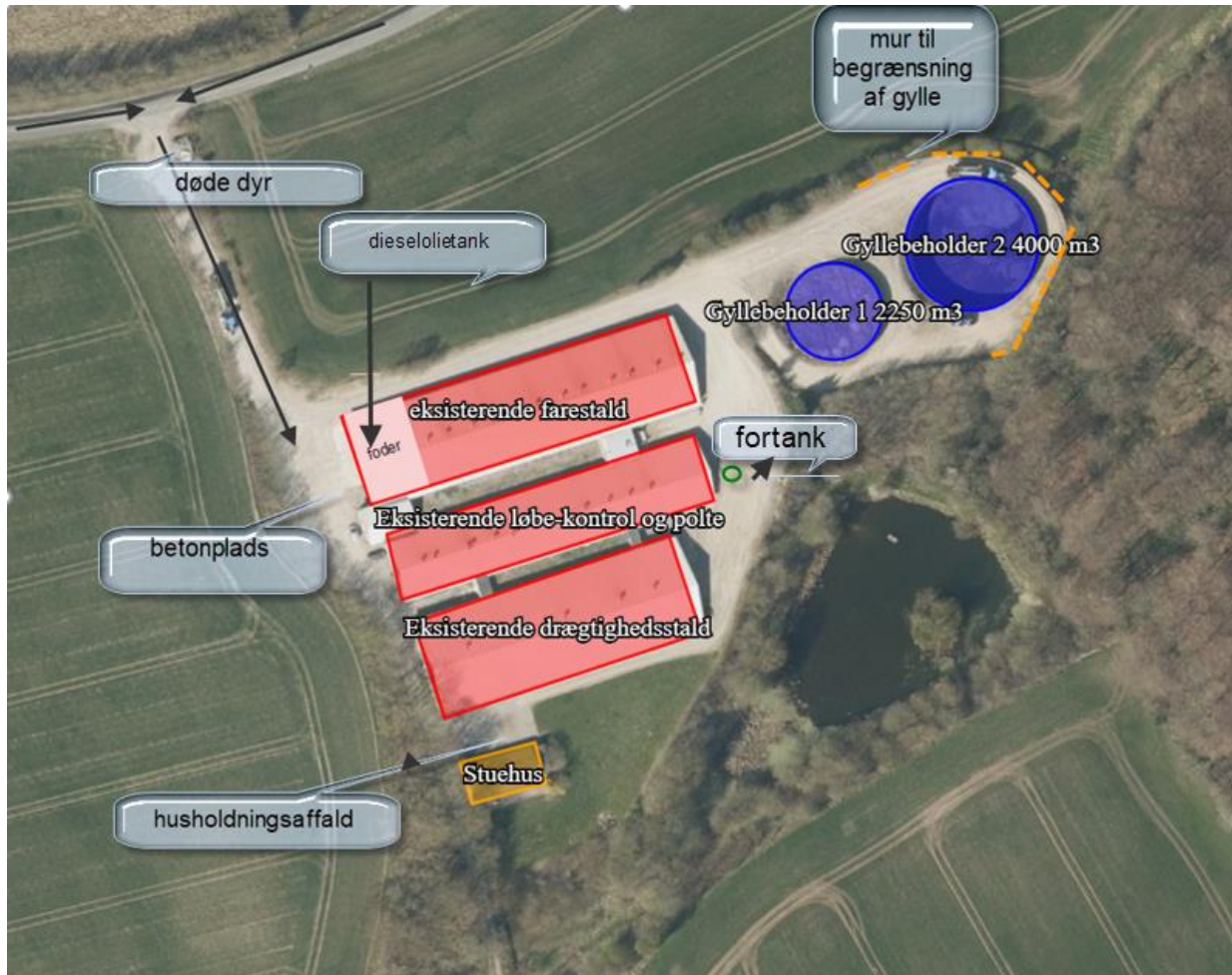



## **Bilag 3. Miljøkonsekvensrapport**