

John Vagn Papsø
Duelundvej 7
8620 Kjellerup

17-09-2024

Ændringer i situationsplan kræver ikke tillæg til § 16b Miljøtilladelse på Duelundvej 7, 8620 Kjellerup

Silkeborg Kommune meddeler afgørelse om at en mindre udvidelse af ridehallen, en 90 graders drejning af den ene stald og en ny placering af skridtmaskinen (walker) er af underordnet betydning og dermed ikke kræver godkendelse i henhold til § 16 b stk. 2 i husdyrbrugloven nr. 520 af 1. maj 2019.

Afgørelsen vedrører alene de nævnte ændringer. Produktionsomfanget øges ikke i forhold til det oplyst i miljøtilladelsen af 1. august 2023.

Ejendommen har en §16b Miljøtilladelse til hestestutteri.

Ansøgning

Ansøger har indsendt en beskrivelse af de ønskede ændringer samt en ny situationsplan. Ansøgningen og situationsplanen kan ses i bilag 1 og 2.

Ændringerne for de enkelte anlæg er kort nævnt herunder.

Ridehal

Størrelsen af ridehallen ønskes ændret fra 30,4 x 73,2 m til 32 x 78,1 m. Den ændrede størrelse skyldes plads til en barriere omkring banen samt et område til opbevaring af springmateriale og baneplaner samt et område, hvor potentielle købere har et godt udsyn til banen ved fremvisning af hestene.

Hestestald 3

Stalden ønskes drejet 90 grader i forhold til den oprindelige placering, da stalden ønskes anvendt som løsdrift ud mod marken mod vest. Produktionsarealet i stalden ændres ikke.

Walker (skridtmaskine)

Ved at flytte walkeren ned bagved ridehallen, vil førstehåndsindtrykket af ejendommen blive bedre og placeringen understøtter brugen bedre. Der er i miljøtilladelsen stillet vilkår til afskærmende beplantning syd for ridehallen og staldene.

Vurdering

Silkeborg Kommune vurderer, at de beskrevne ændringer ikke ændrer de planmæssige forhold væsentligt og at ændringerne derfor kan indeholdes i den givne miljøtilladelse med dertilhørende vilkår. Ligeledes vurderer kommunen at ændringerne ikke påvirker det omkringliggende miljø samt naboer negativt. Tværtimod vil nogle af anlæggene være mindre synlige for de omkringboende med de ønskede ændringer.

Afgørelse

Silkeborg Kommune meddeler afgørelse om at en mindre udvidelse af ridehallen, en 90 graders drejning af den ene stald og en ny placering af skridtmaskinen (walker) er af underordnet betydning og dermed ikke kræver godkendelse i henhold til § 16b stk. 2 i husdyrbrugloven nr. 520 af 1. maj 2019.

Det skal oplyses, at denne afgørelse ikke omfatter byggetilladelse eller andre tilladelser/godkendelser efter anden lovgivning end efter husdyrbrugloven¹.

Offentlighed

Silkeborg Kommune har vurderet, at ændringen er af underordnet betydning for det omgivende miljø og naboerne. Jf. § 56, stk. 2 i husdyrbrugloven¹ har kommunen mulighed for at udelade en naboorientering i dette tilfælde. Ligeledes har Silkeborg Kommune vurderet at ændringen ikke er til ugunst for naboerne og ikke er af væsentlig betydning for sagens afgørelse, jf. § 19, stk. 1 i forvaltningsloven². Naboerne er derfor ikke blevet gjort bekendt med de ansøgte ændringer.

Afgørelsen om ikke godkendelsespligt bliver offentligt annonceret på Silkeborg Kommunes hjemmeside den 17. september 2024. Afgørelsen bliver fremsendt til de klageberettigede organisationer, der fremgår af bilag 3 samt ansøger og dennes konsulent.

Retsbeskyttelse

Der er ingen retsbeskyttelsesperiode, da ændringen ikke er omfattet af godkendelsespligten.

Klagevejledning

Der kan efter kapitel 7 i Lov om husdyrbrug og anvendelse af gødning klages over Kommunens afgørelse. Klageberettigede omfatter ansøger, Miljøministeren, Styrelsen for patientsikkerhed samt enhver, der må antages at have en individuel, væsentlig interesse i sagens udfald. Der kan desuden klages af visse organisationer, som angivet i §§ 85-87 i Lov om husdyrbrug og anvendelse af gødning.

Afgørelsen vil blive offentliggjort torsdag den 17. september 2024 på [kommunens hjemmeside](#)

Hvis du ønsker at klage over denne afgørelse, kan du klage til Miljø- og Fødevarerklagenævnet. Du klager via Klageportalen, som du finder et link til på forsiden af [Nævnenes hus](#). Det er også muligt at tilgå klageportalen via [borger.dk](#) og [virk.dk](#). Du logger på borger.dk eller virk.dk, ligesom du plejer, typisk med NEM-ID. Klagen sendes gennem Klageportalen til den myndighed, der har truffet afgørelsen. En klage er indgivet, når den er tilgængelig for Silkeborg Kommune i Klageportalen. Når du klager, skal du betale et gebyr på 900 kr. som privatperson og 1800 kr. som virksomhed eller organisation. Du betaler gebyret med betalingskort i Klageportalen.

Klagen skal være modtaget senest 4 uger fra offentliggørelsen dvs. senest 15. oktober 2024. Miljø- og Fødevarerklagenævnet skal som udgangspunkt afvise en klage, der kommer uden om Klageportalen, hvis der ikke er særlige grunde til det. Hvis du ønsker at blive fritaget for at bruge Klageportalen, skal du sende en begrundet anmodning til Silkeborg Kommune. Kommunen videresender herefter anmodningen til Miljø- og Fødevarerklagenævnet, som træffer afgørelsen om, hvorvidt din anmodning kan imødekommes.

Gebyret tilbagebetales, hvis

- klagesagen fører til, at den påklagede afgørelse ændres eller ophæves
- klageren får helt eller delvis medhold i klagen
- klagen afvises som følge af overskredet klagefrist eller manglende klageberettigelse
- klagen ikke er omfattet af Miljø- og Fødevarerklagenævnets kompetence.

Det bemærkes, at hvis den eneste ændring af den påklagede afgørelse er forlængelse af frist for efterkommelse af afgørelse som følge af den tid, der er medgået til at behandle sagen i klagenævnet, tilbagebetales gebyret dog ikke.

En klage har normalt ikke opsættende virkning, medmindre Miljø- og Fødevarerklagenævnet beslutter andet. Udnyttelse af tilladelsen sker på ansøgers eget ansvar og indebærer ingen begrænsninger i Miljø- og Fødevarerklagenævnets ret til at ændre eller ophæve afgørelsen.

Ifølge § 90 i husdyrbrugloven kan afgørelsen desuden prøves ved domstolene. Et eventuelt sagsanlæg skal anlægges inden 6 måneder efter, at afgørelsen er offentliggjort, dvs. senest den 17. marts 2024.

Venlig hilsen

Mariann Nakano Pinkalski

Biolog

Bilag

Bilag 1 – Ansøgning

Bilag 2 – Ny situationsplan

Bilag 3 – klageberettigede organisationer

Silkeborg kommune

Viborg

13. august 2024

Att.

Direkte tlf.

Mariann Louise Nakano S Pinkalski

Mobil

2963 4004

Mail

AKI@velas.dk

Vedr. mindre ændringer af godkendt anlæg til heste på Duelundvej 7 8620 Kjellerup

På vegne af John Papsø fremsendes her en beskrivelse jf. tidligere mailkorrespondance med Malene Black fra Halbyg.

Duelundvej 7 fik en miljøtilladelse til opførelse af hestestalde, ridehal, ridebane osv. den 1. august 2023.

I forbindelse med yderligere overvejelser ønskes der mindre ændringer i forhold til det tidligere ansøgte som der er blevet meddelt tilladelse til. Det vurderes at være mindre tilretninger der vil kunne anses som bagateller. John Papsø og undertegnede ønsker Silkeborg kommunens udtalelse om kommunen er enig i at det må kunne anses som bagatelagtige ændringer og dermed kan opføres uden ændring af miljøtilladelsen.

Følgende ændringer ønskes:

Ridehallen er ansøgt med målene 30,4 x 73,2 meter.

Ridehallen ønskes opført med en størrelse på 32,0 x 78,1 meter. Grunden til ændringen i bredden skyldes at der skal være plads til barriere omkring banearialet. En barriere fylder ca. 90 cm.

Ændringen i længden af hallen skyldes at der skal være mulighed for omsadling samt opbevaring af springmateriale og baneplaner i den ene ende af hallen.

Derudover ønskes der også mulighed for at etablere plads til købere af heste således de har et frit og godt udsyn over banearialet.

Hestestald 3 ønskes drejet 90 grader således den i stedet for nord/syd retning vil lægge øst/vest retning.

Stalden drejes 90 grader for at muliggøre at indrette den til løsdriftsstald til ungheste. For at stalden skal kunne fungere som løsdriftsstald skal det være muligt at åbne op til foldarealer på den sydlige langside.

Stalden indrettes med foderbord i den nordlige side af bygningen.

Produktionsarealet i bygningen vil holde sig indenfor de 245 tilladte m².

Placeringen medfører ikke yderligere terrænændringer og det vurderes af bygningsmassen stadig fremstår samlet.

Placeringen af walker er ændret fra syd for hestestald 2 til hjørnet mellem hestestald 5 og ridehal. Denne ændring er valgt ud fra, at det vil give et bedre samlet indtryk af ejendommen som helhed. Den tilladte placering vurderes at være markant på ejendommen hvor den ønskede placering vil falde mere naturligt samt den vil blive skjult af bygningerne.

Er der spørgsmål til ovenstående beskrivelse er du velkommen til at rette henvendelse til undertegnede.

Venlig hilsen

Anne Kirkegaard
Seniorrådgiver, Miljø

Situationsplan

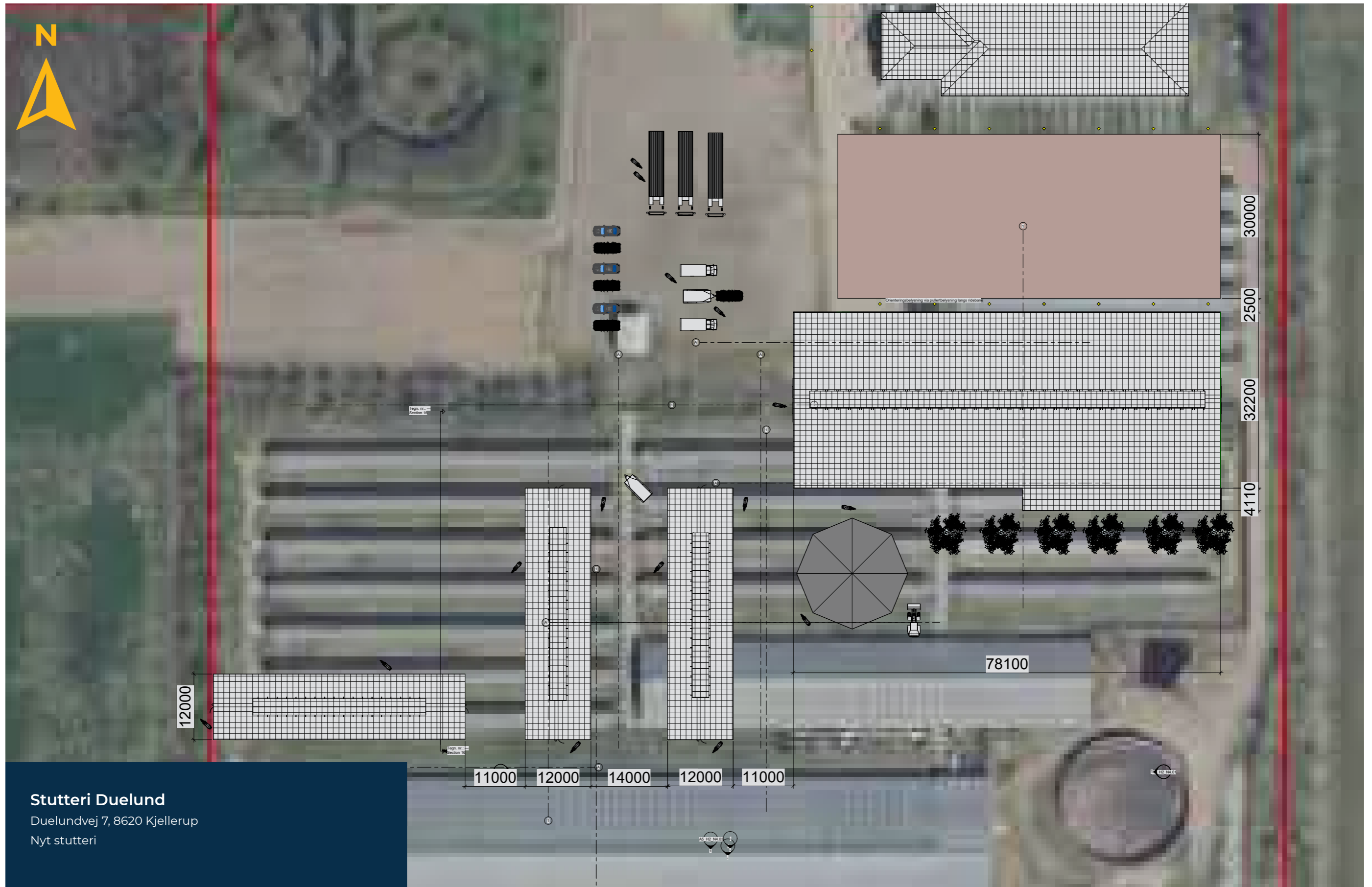

Bilag 3 - Klageberettigede organisationer

Organisation og adresse	Mailadresse
Danmarks Naturfredningsforening, Masnedøgade 20, 2100 Kbh. Ø,	dnsilkeborg-sager@dn.dk
Danmarks Sportsfiskerforbund, Skyttevej 4, 7182 Bredsten,	post@sportsfiskerforbundet.dk lbt@sportsfiskerforbundet.dk
Rådet for grøn omstilling, Kompagnistrædet 22, 3. sal, 1208 København K	hans@rgo.dk
Dansk Ornitologisk Forening, Vesterbrogade 140, 1620 Kbh. V,	natur@dof.dk
Styrelsen for Patientsikkerhed	stps@stps.dk
Danmarks Fiskeriforening, Nordensvej 3, Taulov, 7000 Fredericia,	mail@dkfisk.dk
Ferskvandsfiskeriforeningen for Danmark, Arbejderbevægelsens Erhvervsråd, Reventlowsgade 14, 1 sal, 1651 Kbh. V,	nb@ferskvandsfiskeriforeningen.dk ae@ae.dk
Forbrugerrådet, Fiolstræde 17, Postbox 2188, 1017 Kbh. K,	fbr@fbr.dk
Gjern Natur,	post@gjern-natur.dk
Foreningen Greenpeace Danmark	info.dk@greenpeace.org