

**Tilladelse efter § 16 b
til husdyrbruget**

**Robstrupvej 1A
Voldby
8500 Grenaa**

Godkendelse af husdyrbrug i henhold til Bekendtgørelse af lov om husdyrbrug og anvendelse af gødning m.v. nr. 520 af 01/05/2019

Ejer- og driftsforhold:

Husdyrbrugets navn:	Robstrupvej 1A, Voldby, 8500 Grenaa
Art:	Svinebrug
CVR nr.:	31453208
Matr. nr.:	7c Voldby By, Voldby
Ejer af husdyrbruget:	Peter Møller
Driftsansvarlig:	Møller I/S
Godkendelsesparagraf:	16 b
Tilsynsmyndighed:	Norrdjurs Kommune

Tidsfrister og perioder:

Tilladelsen offentliggøres den 28.04.2022.

Klagefristen udløber den 27.05.2022.

Søgsmålsfristen udløber den 28.10.2022.

Ansøgningen er modtaget den 31.03.2022.

Høring fra den 05.04.2022 til den 27.04.2022.

Dato: 28. april 2022

J.nr.: 22/3832

Skema nr.: 234042

Reference: Annette Jessen

Telefon: 89 59 40 01

E-mail: anje@norrdjurs.dk

Kvalitetssikring: Jakob Sølvhøj Roelsgaard

INDHOLDSFORTEGNELSE

Læsevejledning

1. Resume	6
2. Tilladelse	7
2.1. Godkendelsespligt	7
Tidligere godkendelser	8
2.2. Ansøgning, tilsyn og revurdering	8
3. Vilkår	9
3.1. Vilkår til ibrugtagelse af tilladelsen	9
3.2. Vilkår til stalde og produktioner	9
3.2.1. Stalde.....	9
3.2.2. Produktioner.....	9
3.3. Husdyrgødning	11
3.4. Management	11
3.4.1. Management.....	11
3.4.2. Energi- og vandforbrug.....	12
3.5. Forurening	12
3.5.1. Restvand.....	12
3.5.2. Affald.....	12
3.5.3. Kemikalier.....	12
3.6. Nabopåvirkning	13
3.6.1. Lugt.....	13
3.6.2. Støj.....	13
3.6.3. Lys.....	14
3.6.4. Fluer og skadedyr.....	14
3.6.5. Støv.....	14
3.6.6. Transport.....	14
3.7. Ophør	14
3.8. Øvrige	14
4. Ansøgers miljøoplysninger	15
5. Miljøvurdering	24
5.1. Ibrugtagelse af godkendelsen	24
5.2. Stalde og produktioner	24
5.2.1. Lokalisering	24
5.2.2. Produktioner.....	24
5.2.3. Afstande	24
5.3. Husdyrgødning	25
5.4. Bedste tilgængelige teknik/rekere teknologi/optimering	25
5.4.1. BAT ammoniak.....	25
5.5. Management	26
5.6. Forurening	26

5.7.	Nabopåvirkning.....	27
5.7.1.	Lugt.....	27
5.7.2.	Øvrige nabogener.....	27
5.8.	Naturområder	27
5.9.	Habitatvurdering	28
5.10.	Bilag IV-arter	28
5.11.	Ophør	28
6.	<i>Offentlighed, høring og klage</i>.....	29
6.1.1.	Offentlighed og høringer.....	29
7.	<i>Liste over sagens bilag</i>	30

LÆSEVEJLEDNING

I tilladelsen er rammerne for den tilladte produktion beskrevet.

Første kapitel er et resumé, som beskriver det ansøgte projekt.

Andet kapitel indeholder selve tilladelsen og beskriver de generelle forhold omkring den.

I tredje kapitel er der stillet vilkår for at sikre, at ændringen af produktionen kan foregå uden at miljøet og omgivelserne påvirkes væsentligt.

Fjerde kapitel indeholder oplysninger, som er indsendt af ansøgers konsulent. Kapitlet indeholder de oplysninger og vurderinger, som ansøger og dennes konsulent har afgivet i forbindelse med ansøgningen.

I femte kapitel findes Norddjurs Kommunes sammenfattende miljøvurdering af det ansøgte projekt, herunder hvordan krav til anvendelse af bedst tilgængelig teknologi (BAT) er opfyldt. Kapitlet indeholder også en vurdering af de indsendte miljøoplysninger i forhold til miljøpåvirkning og en vurdering af, hvordan de stillede vilkår sikrer, at produktionen kan foregå uden væsentlig påvirkning af miljøet og omgivelserne.

Sjette kapitel indeholder oplysninger om offentlighed, høringer og klagevejledning findes på bilag 6.

Liste over bilag findes i kapitel 7.

1. RESUME

Denne tilladelse gælder for husdyrbruget beliggende Robstrupvej 1A, Voldby, 8500 Grenaa, i et område karakteriseret ved landbrugsdrift.

Ved afgørelsen er der givet tilladelse til en omlægning fra søer og smågrise til slagtesvin og smågrise i de eksisterende stalde. Omlægningen er søgt med en vis fleksibilitet mellem den nuværende produktion og ønsker til en fremtidig produktion. Desuden meddeles der tilladelse til etablering af to kornsiloer på et areal, som er under handel og sammatrikuleres med ejendommen.

Ændringen af husdyrproduktionen medfører ændringer i lugtgener og naturpåvirkning, disse ændringer ligger inden for det som tillades i henhold til Husdyrbrugsloven.

For at opnå tilladelse har Norddjurs kommune stillet en række vilkår til anlægget og driften.

For at kommunen har kunnet vurdere, hvilke vilkår der har været nødvendige, har ansøgers konsulent indsendt en række miljøoplysninger om husdyrbruget. Sammen med det elektroniske ansøgningsskema på husdyrgodkendelse.dk er disse oplysninger brugt af kommunen til fastsættelse af vilkårene.

2. TILLADELSE

Norrdjurs Kommune meddeler hermed tilladelse efter husdyrbrugslovens § 16 b til husdyrbruget på Robstrupvej 1A, Voldby, 8500 Grenaa.

Tilladelsen omfatter husdyrbruget med tilknyttede aktiviteter på ejendommen Robstrupvej 1A, Voldby, 8500 Grenaa. Til ejendommen er tilknyttet husdyrproduktion vedrørende CHR nr. 100845.

Tilladelsen omfatter de miljømæssige forhold, der er beskrevet i:

- Bekendtgørelse af lov om husdyrbrug og anvendelse af gødning m.v. nr. 520 af 01/05/2019
- Bekendtgørelse om godkendelse og tilladelse m.v. af husdyrbrug nr. 2225 af 27/11/2021
- Bekendtgørelse om miljøregulering af dyrehold og om opbevaring af gødning nr. 2243 af 29/11/2021

Ejeren er selv ansvarlig for at indhente øvrige fornødne godkendelser eller tilladelser, herunder byggetilladelse og afledningstilladelse til regnvand og sanitært spildevand.

Der gøres opmærksom på, at husdyrbruget til enhver tid skal overholde gældende regler i love og bekendtgørelser - også selvom disse regler eventuelt måtte være skærpede i forhold til denne godkendelse. F.eks. skal den til enhver tid gældende husdyrgødningsbekendtgørelse overholdes.

Tilladelsen bortfalder, såfremt den ikke er udnyttet inden 6 år fra afgørelsens dato, det vil sige, at hele projektet skal være færdigt denne dato. Hvis en del af afgørelsen ikke er udnyttet, bortfalder afgørelsen for denne del.

Hvis udnyttelsen af tilladelsen ophører helt eller delvis i 3 på hinanden følgende år, bortfalder den del, der ikke har været udnyttet de seneste 3 år. Et produktionsanlæg anses som værende udnyttet, når mindst 25 pct. af produktionsarealet har været driftsmæssigt udnyttet. Ved driftsmæssig udnyttelse forstås, at der på det pågældende areal produceres mindst 50 pct. af det mulige inden for rammerne af dyrevelfærdskrav eller andre relevante krav.

Med denne miljøgodkendelse følger 8 års retsbeskyttelse. Vilkårene kan dog til enhver tid ændres efter reglerne i lov om husdyrbrug og anvendelse af gødning m.v. §§ 39 og 40.

2.1. GODKENDELSESPLIGT

I det konkrete projekt er der ansøgt om en ændring af dyreholdet i eksisterende stalde samt etablering af 2 kornsiloer. Projektet kræver tilladelse efter § 16 b i husdyrbrugsloven.

Husdyrbrug må ikke etableres, udvides eller ændres, før kommunen har haft lejlighed til at vurdere om ændringen kræver en tilladelse eller godkendelse.

Efterfølgende ændringer i produktionen, som er mere omfattende end det der tillades i denne afgørelse, skal ligeledes godkendes, før de gennemføres. Sådanne ændringer må derfor først gennemføres, når kommunen har godkendt ændringen på baggrund af en anmeldelse eller i en ny tilladelse/miljøgodkendelse.

Eventuelt ejerskifte eller bortforpagtning skal meddeles tilsynsmyndigheden senest 1 måned efter, at det har fundet sted.

TIDLIGERE GODKENDELSER

Husdyrbruget har en miljøgodkendelse efter § 11 i husdyrbrugsloven. Miljøgodkendelsen fra 2015 ophæves, når den nye tilladelse tages i brug.

2.2. ANSØGNING, TILSYN OG REVURDERING

Ansøgningen er indkommet til Norddjurs Kommune den 31. marts 2022. Ansøgningen er indsendt via www.husdyrgodkendelse.dk, der er et elektronisk ansøgningssystem, som beregner en lang række miljøpåvirkninger ud fra det produktionsanlæg og de mulige dyretyper der indtastes. Beregningerne ligger sammen med miljøoplysningerne fra ansøgeres rådgiver til grund for tilladelsen. Disse beregninger og vurderinger er herefter blevet behandlet af Norddjurs Kommune således, at hvis det ansøgte projekt ville medføre uacceptable påvirkninger, så er der stillet vilkår, så miljøet og omgivelserne tilgodeses.

Efterfølgende vil kommunen løbende føre tilsyn med, at produktionen følger de vilkår, som fremgår af tilladelsen.

3. VILKÅR

I det følgende anføres hvilke vilkår der er gældende for tilladelsen.

Alle vilkårene oplyses uden beskrivelse. Begrundelse og beskrivelse findes i kapitel 4 og i afsnittet om miljøvurdering.

3.1. VILKÅR TIL IBRUGTAGELSE AF TILLADELSEN

Tilladelsen må udnyttes, når den er offentliggjort, og alle vilkår til tilladelsen skal efterleves, så snart udnyttelse af godkendelsen påbegyndes.

1. Inden etablering af de nye kornsiloer skal arealet, hvor siloerne opføres, være sammatrikuleret med matr. nr. 7c Voldby By, Voldby.

3.2. VILKÅR TIL STALDE OG PRODUKTIONER

3.2.1. STALDE

Produktionen foregår i 2 eksisterende stalde med et produktionsareal på henholdsvis 735 og 814 m².

2. Kornsiloerne skal placeres som anført på situationsplanen, bilag 2.
3. Mål på siloerne skal svare til tegningerne på bilag 4.
4. Højde på siloerne må maksimalt være 14,2 meter og ikke højere end eksisterende silo.
5. Staldene skal være indrettet med de staldsystemer eller dele af den flexgruppe, der er anført under produktioner pkt. 3.2.2

3.2.2. PRODUKTIONER

Nuværende og godkendte produktionsarealer er anført i tabellerne herunder.

Nuværende produktion

Dyretype og staldsystem for nuværende drift	Staldafsnit nr. jf. ansøgning	Størrelse, total, m ²	Produktionsareal, m ²	Evt. miljøteknologi og effekt	Effekt miljøteknologi	Ammoniakemission, kg NH ₃ -N/år
Søer, diegivende. Kassestier, delvis spaltegulv	Stald 1	1067	1910674	-	Lugt: - NH ₃ : -	128,0
Søer, diegivende. Kassestier, fuldspaltegulv	Stald 1	1067	80	-	Lugt: - NH ₃ :	104,0

Dyretype og staldsystem for nuværende drift	Staldafsnit nr. jf. ansøgning	Størrelse, total, m ²	Produktionsareal, m ²	Evt. miljøteknologi og effekt	Effekt miljøteknologi	Ammoniakemission, kg NH ₃ -N/år
Smågrise, Drænet gulv - spalter (50 %/50%)	Stald 1	1067	275	-	Lugt: - NH ₃ :	330,0
Smågrise. Toklimastald, delvis spaltegulv	Stald 1	1067	186	-	Lugt: - NH ₃ : -	104,2
Søer, golde og drægtige. Løsgående, delvis spaltegulv	Stald 2	1353	360	-	Lugt: - NH ₃ :	432,0
Slagtesvin. Drænet gulv - spalter (33 %/67%)	Stald 2	1353	84	-	Lugt: - NH ₃ :	193,2
Søer, golde og drægtige. Individuel opstaldning, delvis spaltegulv	Stald 2	1353	178	-	Lugt: - NH ₃ : -	231,4
Søer, diegivende. Kassestier, fuldspaltegulv	Stald 2	1353	192	-	Lugt: - NH ₃ : -	249,6

Tilladt produktion

Dyretype og staldsystem for ansøgt drift/eventuel flexgruppe	Staldafsnit nr. jf. ansøgning	Størrelse, total, m ²	Produktionsareal, m ²	Evt. miljøteknologi og effekt	Effekt miljøteknologi	Ammoniakemission, kg NH ₃ -N/år
Flexgruppe: Søer, diegivende og smågrise; fulldrænet gulv (kummer under hele arealet)	Stald 1	1067	355	-	Lugt: - NH ₃ : -	461,5
Flexgruppe: Søer, diegivende og smågrise; 25-49 % gulv)	Stald 1	1067	380	-	Lugt: - NH ₃ : -	250,8
Flexgruppe: Søer og slagtesvin; fulldrænet gulv (kummer under hele arealet)	Stald 2	1353	84	-	Lugt: - NH ₃ : -	193,2

Dyretype og staldsystem for ansøgt drift/eventuel flex-gruppe	Staldafsnit nr. jf. ansøgning	Størrelse, total, m ²	Produktionsareal, m ²	Evt. miljøteknologi og effekt	Effekt miljøteknologi	Ammoniakemission, kg NH ₃ -N/år
Flexgruppe: Søer og slagtesvin; 50-75 % fast gulv	Stald 2	1353	538	-	Lugt: - NH ₃ : -	1237,4
Flexgruppe: Søer, diegivende og smågrise; fulddrænet gulv (kummer under hele arealet)	Stald 2	1353	192		Lugt: - NH ₃ : -	249,6

6. Der må til en hver tid ikke være mere end 2000 slagtesvin på adressen og stalden må maksimalt være indrettet til 2000 stipladser til slagtesvin.
7. Der må til en hver tid ikke være mere end 750 søer på adressen og stalden må maksimalt være indrettet til 750 stipladser til søer.
8. Der må på intet tidspunkt opholde sig flere dyr i anlægget end der er tilladt i henhold til dyreværnsloven.
9. Der må ikke opstaldes dyr på produktionsarealer, som ikke er medtaget i denne tilladelse.

3.3. HUSDYRGØDNING

Husdyrgødningen fra produktionen består af gylle og opbevares i følgende anlæg:

Ansøgt Drift

Anlæg	Gødningstype	Overfladeareal	Miljøteknologi	Ammoniakemission
Gyllebeholder 1	Flydende	686 m ²	-	274,6 kg NH ₃ -N/år
Gyllebeholder 2	Flydende	290 m ²	-	116,1 kg NH ₃ -N/år

10. Håndtering af gylle skal foregå under opsyn, således at spild undgås, og der tages størst muligt hensyn til omgivelserne.
11. Gyllen må ikke læsses med fastmonteret pumpe på beholderen eller med traktorpumpe.

3.4. MANAGEMENT

3.4.1. MANAGEMENT

Den daglige drift har stor betydning for at reducere eventuelle gener fra et husdyrbrug. Godt landmandskab er derfor afgørende for, at husdyrbruget kan drives uden unødige gener for omgivelserne.

12. Et eksemplar af nærværende tilladelse skal til enhver tid være tilgængeligt for de personer, der har ansvaret for virksomhedens indretning og drift.
13. Der skal til stadighed tilstræbes en god staldhygiejne, herunder at stier og båse holdes tørre, samt at stalde, ventilations- og fodringsanlæg holdes rene.

3.4.2. ENERGI- OG VANDFORBRUG

14. Der skal være monteret målere, som registrerer el- og vandforbruget.

3.5. FORURENING

3.5.1. RESTVAND

15. Vand fra vask af maskiner og redskaber, hvorfra der kan forekomme gødningsrester eller rester af bekæmpelsesmidler, skal foregå på tæt betonplads med afløb til opsamlingsbeholder.
16. Der skal indhentes særskilt tilladelse, hvis tagvand ønskes afledt til dræn og vandløb.

3.5.2. AFFALD

For at minimere risiko for forurening fra affald og sikre bedst mulig genanvendelse skal affald håndteres efter de gældende retningslinjer fra Reno Djurs.

17. Affald skal opbevares på en måde, som ikke medfører forurening af omgivelserne, herunder jord, grundvand, vandløb eller luft.
18. Eventuelt farligt affald (f.eks. spildolie og kemikalieaffald) skal opbevares under tag, på tæt gulv og uden mulighed for afledning til kloak eller dræn. Der skal være en opkant omkring opbevaringspladsen, så spild fra den største beholder, der anvendes, kan tilbageholdes af opkanten.
19. Eventuelt farligt affald skal bortskaffes og anmeldes i henhold til det til enhver tid gældende regulativ for Norddjurs Kommune.
20. Affald skal sorteres efter type, opbevares, transporteres og bortskaffes i henhold til det til enhver tid gældende regulativ for Norddjurs Kommune.

3.5.3. KEMIKALIER

21. Opbevaring af diesel i overjordiske tanke skal til enhver tid ske i typegodkendt tank, som står overdækket på fast og tør bund, således at spild kan opsamles, og at der ikke er mulighed for afløb til jord, kloak, overfladevand eller grundvand.
22. Medicin og bekæmpelsesmidler på ejendommen skal opbevares uden mulighed for afledning af spild til kloak, dræn eller jord.
23. Oplag af olier og kemikalier skal opbevares således, at der ikke kan ske forurening af omgivelserne, herunder jord, grundvand, overfladevand, luft, kloak- eller regnvandssystem, hvis der skulle opstå spild. Oplaget skal være sikret mod påkørsel, hvor der forekommer fare for dette.

24. Olier og kemikalier skal opbevares på tæt bund, der er resistent overfor de oplag, der opbevares (eksempelvis betongulv) uden afløb til kloak, nedsivning eller overfladevand. Fliser og SF-sten anses ikke som tæt bund.
25. Oplagspladsen skal indrettes således, at indholdet af den største beholder, der opstilles på pladsen, kan tilbageholdes ved uheld - dvs. olie eller kemikalier må ikke kunne løbe i kloaksystemet, ud på jorden eller til overfladevand. Dette kan gøres ved at placere oplag på spildbakke eller indrette oplagspladsen med opkant, således at spild tilbageholdes på oplagspladsen.

3.6. NABOPÅVIRKNING

I det følgende stilles vilkår, der sikrer at naboer ikke påvirkes udover det som tillades i loven.

3.6.1. LUGT

26. Husdyrholdet skal til enhver tid overholde det fastsatte produktionsareal, staldsystemer og tilladte dyretype.

3.6.2. STØJ

Husdyrbrugets bidrag til det ækvivalente, korrigerede støjniveau målt i skel til nabobeboelse udenfor ejendommens område i det åbne land må i intet punkt overstige:

Dag			
Mandag - fredag	Kl. 07.00 - 18.00	55 dB(A)	Referencetid 8 timer
Lørdag	Kl. 07.00 - 14.00	55 dB(A)	Referencetid 7 timer
Lørdag	Kl. 14.00 - 18.00	45 dB(A)	Referencetid 4 timer
Søn- og helligdage	Kl. 07.00 - 18.00	45 dB(A)	Referencetid 8 timer
Aften			
Alle dage	Kl. 18.00 - 22.00	45 dB(A)	Referencetid 1 time
Nat			
Alle dage	Kl. 22.00 - 07.00	40 dB(A)	Referencetid ½ time
Maksiværdi (LpAmax)	Kl. 22.00 - 07.00	55 dB(A)	-

Støjens maksimalværdi må om natten ikke overstige 55 dB(A) ved boliger. Støjbelastningen er det ækvivalente, korrigerede støjniveau i dB(A) målt eller beregnet i punkter i 1,5 meters højde over terræn. Referencetiden er det mest støjbelastede tidsrum i perioden.

Brugen af landbrugsredskaber i marken er undtaget fra støjgrænserne.

27. Driften skal overholde de støjgrænser, der er beskrevet i tabellen ovenfor.

28. Husdyrbruget skal på tilsynsmyndighedens forlangende dokumentere, at vilkårene om støjgrænser i punkt 2.4.2 ikke overskrides, når virksomheden er i fuld, normal drift. Dokumentation skal kun omfatte de støjgrænser, der er relevante ifølge tilsynsmyndighedens vurdering af den konkrete sag. Husdyrbruget afholder selv omkostningerne til målingerne. Dokumentation kan forlanges ved begrundet mistanke, dog højst en gang om året.
29. Dokumentation for måling af støjniveau skal udføres efter en af nedenstående metoder:
 - a. - beregninger af støjniveauet efter den nordiske beregningsmetode for ekstern støj fra virksomheder, der er beskrevet i Miljøstyrelsens vejledning nr. 5/1993, eller
 - b. - måling af støjniveauet, som angivet i Miljøstyrelsens vejledning nr. 6/1984 eller beskrevet i Miljøstyrelsens orientering nr. 9/1997.
30. Beregning eller måling skal foretages af et laboratorium, der er akkrediteret eller certificeret til "Miljømålinger - ekstern støj".
31. Vurdering af støjgrænsens eventuelle overskridelse foretages ud fra støjvejledningen nr. 5/1984 eller orientering nr. 9/1997.

3.6.3. LYS

32. Udendørs lyskilder ved anlæggene skal påmonteres bevægelsescensor eller automatisk sluk-teknik. Udendørs lyskilder skal endvidere være afskærmet mod opadgående lysstråler.

3.6.4. FLUER OG SKADEDYR

33. Der skal til enhver tid foretages effektiv rottebekæmpelse.
34. Der skal foretages fluebekæmpelse i overensstemmelse med de af Aarhus Universitet, Institut for Agroøkologi, fastsatte retningslinjer.

3.6.5. STØV

Der er ikke stillet vilkår i forhold til støv.

3.6.6. TRANSPORT

35. Transporter af foder skal så vidt muligt ske i tidsrummet kl. 07:00 til kl. 18:00 på hverdage.

3.7. OPHØR

Hvis produktionen ophører, skal det sikres, at der ikke sker en efterfølgende forurening af jord og omgivelser.

36. Alle staldanlæg og anlæg til opbevaring af husdyrgødning skal tømmes og rengøres straks efter husdyrbrugets ophør.

3.8. ØVRIGE

37. Alle tiltag beskrevet i kapital 4 "Ansøgers miljøoplysninger" skal overholdes.
38. Norddjurs Kommune skal straks underrettes, hvis der sker uheld, som medfører eller kan medføre en forurening af jord, kloak, overfladevand eller grundvand.

4. ANSØGERS MILJØOPLYSNINGER

Denne del af tilladelsen er skrevet af ansøgers konsulent. Afsnittet indeholder de oplysninger og vurderinger om det ansøgte miljøpåvirkning, som ansøger og dennes konsulent har afgivet i forbindelse med ansøgningen.

Miljøoplysninger for Robstrupvej 1a, 8500 Grenaa

(ansøgning nr. 234.042)

Kort beskrivelse

Møller IS, Hammelevvej 34, 8500 Grenaa søger om en godkendelse efter §16b i Husdyrgodkendelsesloven på ejendommen Robstrupvej 1a, 8500 Grenaa.

Ansøgningen er begrundet i, at der ønskes en omlægning fra søer og smågrise til slagtesvin og smågrise. Omlægningen er søgt med en vis fleksibilitet mellem den nuværende produktion og ønsker til en fremtidig produktion.

Der søges desuden om opstilling af to kornsiloer på ejendommen. Arealet hvor kornsiloerne placeres er under handel, således at det sam-matrikuleres med ejendommen. Der er vedlagt tegninger af siloernes udformning. Siloerne anvendes til eget korn som udfodres til grisene henover året på bedriftens ejendomme. Der blandes således foder på Robstrupvej 1 til bedriftens øvrige ejendomme med svineproduktion.

Da ammoniakemissionen er mindre end 3500 kg ammoniak/år, og der er ikke flere end 2.000 stipladser til slagtesvin eller 750 stipladser til søer ansøges der efter § 16b.

Ud over de beskrevne oplysninger, så fremgår oplysningskrav jf. bilag 1 til Husdyrgodkendelsesbekendtgørelsen af ansøgningen i Husdyrgodkendelse.dk.

Anlæg

Lokalisering og landskab

Der er tale om et eksisterende husdyrbrug, som er beliggende øst for Voldby.

Ændring af dyreholdet foregår i de eksisterende bygninger. Siloerne har en højde på 14,2 m og skal anvendes sammen med den eksisterende silo på ejendommen til korn, som anvendes til fodring af grisene. Der er gode tilkørselsforhold til ejendommen hvor der er minimal kørsel gennem bymæssig bebyggelse. Dertil kommer, at der på ejendommen er en lade, som kan bruges til foderlade.

På bedriften Møller I/S, Hammelevvej 34 drives der i alt ca. 600 ha med følgende afgrøder og udbytter:

100 ha raps som giver 4-500 tons frø
150 ha rug som giver mellem 1000 og 1200 tons
150 ha byg som giver mellem 1000 og 1200 tons
200 ha hvede som giver mellem 1700 og 2000 tons

Der anvendes ca. 1.800 tons korn til bedriftens 1.300 søer og 20.000 smågrise. Derudover anvendes der ca. 2.900 tons korn til bedriftens produktion af 18.000 slagtegrise.

I nudriften køres store mængder korn og raps på foderstof og noget hentes hjem til foder. Derudover laves store mængder til færdigfoder i Randers og køres tilbage til bedriften.

Ansøger vurderer ud fra ovenstående, at siloerne er erhvervsmæssige nødvendige da der i nudrift kun er en silokapacitet på ejendommen på 1.500 tons. Dertil kommer de nye siloer med en kapacitet på 2.600 tons.

Ved opførelse af nye siloer på i alt 2.600 tons kan kornet opbevares der, hvor det skal anvendes til foderproduktion, og skal således ikke flyttes flere gange.

Alt foderet til bedriften blandes på Robstrupvej 1a, hvorfor alt korn, der anvendes til foder skal tilgå Robstrupvej 1a. Efter blanding tilgår foderet bedriftens øvrige produktionsejendomme.

Det er nødvendigt for driften af griseproduktionen, at kunne opbevare korn til foder til en længere periode ad gangen, da det er nødvendigt for at kunne styre foderomkostningerne.

Produktionsarealerne udgøres af staldenes nettoareal. Udregning af areal samt indretningskitser er vedlagt som bilag.

Stald-nr.	Staldtype	Dyretype	Produktionsareal (m ²)
1	Delvist spaltegulv (min 25 % fast gulv)	Flexgruppe: Søer, diegivende og smågrise	400
	Drænet gulv	Flexgruppe: Søer, diegivende og smågrise	382
2	Drænet gulv	Flexgruppe: Søer, diegivende og smågrise	192
	Delvist spaltegulv (min 50 % fast gulv)	Flexgruppe: Søer og slagtesvin	538
	Drænet gulv	Flexgruppe: Søer og slagtesvin	91

Tabel: Oversigt over dyretype og produktionsareal
En oversigt over landbrugsbedriften fremgår af vedlagte situationsplan. |

Generelle afstandskrav

Husdyrbruget er placeret i landzone

Herunder redegøres for en række afstande, som vist i tabellen nedenfor. Afstanden er angivet fra nærmeste staldafsnit.

	Afstandskrav (m)	Aktuel afstand (m)
Ikke-almene vandforsyningsanlæg	Min. 25	-
Almene vandforsyningsanlæg	Min. 50	2.666
Vandløb, herunder dræn og søer	Min. 15	567
Offentlig vej og privat fællesvej	Min. 15	429
Levnedsmiddelvirksomhed	Min. 25	Ingen
Beboelse på samme ejendom	Min. 15	-
Naboskel	Min. 30	39
Nabobolig	Min. 50	404

Der opføres ikke nye stalde på ejendommen. Flexibiliteten ansøges i eksisterende staldanlæg.

Landskabelige hensyn

Der bygges to nye siloer på ejendommen. Ejendommen ligger i et område udpeget til særligt værdifuldt landbrugsområde i kommuneplanen. Ejendommen ligger desuden i Landskabskarakterområdet Voldby Landbrugslandskab, hvori der er beskrevet at "Området er præget af flere tekniske anlæg; vindmøller, husstandsmøller, siloanlæg, højspændingsledninger og antenner".

Siloerne opføres sammen med det eksisterende byggeri. Siloernes højde er desuden mindre end den eksisterende silo på ejendommen. Det vurderes således, at siloerne ikke er til gene for landskabet.

Ammoniakemission

Den samlede ammoniakemission fra stalde og gødningslagre er beregnet til 2.848 kg NH₃-N pr. år. Afstande til nærmeste naturområder er følgende:

Naturkategori	Afstand fra nærmeste stald (m)	Beskrivelse	Totaldep. (kg NH ₃ -N/år)	Merdepos. 8-års drift (kg NH ₃ -N/år)	Merdepos. nudrift (kg NH ₃ -N/år)
Kategori 1-natur	22.106	Habitatnatur	0,0	0,0	0,0
Kategori 2-natur	3.175	Overdrev	0,0	0,0	0,0
Kategori 3-natur	2.643	Overdrev	0,0	0,0	0,0

Den omkringliggende beskyttede natur vurderes ikke at blive påvirket som følge af det ansøgte projekt.

Lugtemission

Lugtemission og geneafstande fremgår af husdyrgodkendelse.dk

De beregnede afstande ses også i nedenstående tabel. |

Bebyggelse	Kumulation	Ukorrigeret geneafstand (m)	Korrigeret geneafstand (m)	Vægtet gennemsnitsafstand (m)
Enkelt bolig Robstrupvej 1	0	143,2	143,2	436,1
Samlet bebyggelse Sangstrup	0	331,4	331,4	963,1
Byzone Voldby	0	464,4	464,4	705,9

Boligerne på ejendomme med landbrugspligt er ikke omfattet af det generelle beskyttelsesniveau. Det vil sige, at de ikke indgår i vurdering af, om der ligger enkeltboliger eller samlet bebyggelse inden for de beregnede geneafstande.

Lugten vurderes ikke at ville give anledning til væsentlige gener hos naboerne.

Egenkontrol

I forbindelse med ændringen af bedriften er der udarbejdet et forslag til egenkontrol af driften. Kontrollen vil omfatte følgende punkter.

Rengøring:

- Vask af stalde for at sikre et højt hygiejne niveau.
- Periodevis rengøring af svinestier for at minimere støvgener.

Vand:

- Tilsyn af drikkekar eller -ventiler m.m. for lækager.

Miljømæssige foranstaltninger:

- Logbog over flydelag
- Renholdelse af stier

Gene-/forureningsforanstaltninger:

- Generel vedligeholdelse og kontrol af tekniske systemer efter fabrikantens anvisning.

Registrering af:

- Elforbrug (automatisk)
- Vandforbrug
- Medicinforbrug og type af medikamenter
- Opbevaring af indlægssedler på foder

Derudover udarbejdes der årligt et gødningsregnskab.

Øvrige generelle miljøoplysninger

Spildevand

Spildevandet fra driftsbygningerne består af rengøringsvand.

Spildevand tilledt gyllebeholder

Rengøringsvand fra stald ledes til gyllebeholder.

Vand

Det samlede vandforbrug er angivet som m³ i nedenstående tabel:

Vandforbrug (m3)	m ³
Drikke- og vaskevand	3.500

Der er overbrusning i anlægget.

El

Det samlede er angivet som kWh i nedenstående tabel:

kWh
210.000

Affald

Animalsk affald:

Bortskaffelse: Der er afhentning 1 gang ugentligt eller efter behov, afhængig af dyretype og udetemperatur. Leveres til autoriseret destruktionsanstalt (DAKA).

Udlevering: Døde dyr opbevares under beskyttelseskappe.

Veterinært affald:

Omfatter medicinrester og medicinsk udstyr i form af brugte sprøjter og kanyler.

Medicinrester, kanyler og tomme medicinflasker afleveres til kommunal modtagestation eller dyrlæge.

Fast, ufarligt affald:

Husholdningsaffald afhentes af dagrenovation. Glas, herunder tomme medicinflasker afleveres på kommunal genbrugsplads. Pap, papir og erhvervsmæssigt småt brændbart affald, fx plastik, træaffald og skyllede pesticiddunke afleveres på genbrugsplads.

Kemisk emballageaffald:

Stammer hovedsageligt fra sprøjtemidler til markbruget, rengørings- og desinfektionsmidler samt i mindre mængder eventuelt fra olieholdige specialprodukter, maling m.m..

Andet farligt affald:

Lysstofrør, lavenergipærer, batterier afleveres på kommunal modtagestation.

Transport

Transport af gylle fra ejendommen forekommer primært i udbringningsperioden marts til maj samt september. Gyllen transporteres med traktor og gyllevogn i en afstand på op til 10 km. Evt. gylle der transporteres længere væk end 10 km køres på lastbil.

Hovedparten af transporterne sker indenfor normal arbejdstid. Dog må der påregnes transporter udover dagtimerne i forbindelse med sæsonbetinget arbejde.

Det årlige antal transporter fremgår af tabellen herunder.

Transporter per år	Antal	Bemærkninger
Levering af smågrise	17	Hver 3. uge i gennemsnit
Afhentning af slagtesvin	52	1 gang ugentligt
Døde dyr	52	1 gang ugentligt
Foder	26	Hver 2. uge

Risici

Redegørelse for mulige uheld

Husdyrgødning:

- Spild af gylle ved pumpning til og fra gyllebeholder
- Lækage af gylletank
- Utætte gyllekanaler
- Overfladeafstrømning af udbragt gylle til vandløb

Olie:

- Spild ved tankning af maskiner

Andre uheld:

- Strømsvigt
- Brand

Minimering af risiko for uheld

Husdyrgødning:

Gyllen opbevares i gyllebeholder, der er godkendt i henhold til 10 års beholderkontrol. Pumpning af gylle foregår i lukket rørsystem og neddykket i gyllebeholder. Gyllevognen/lastbil har sugetårn (ingen krav til fast plads). Gyllekanaler efterses for revner og huller. Gyllen udbringes ikke på frossen jord på skrående arealer ned mod vandløb.

Olie:

Dieselolie opbevares i godkendt tank, der placeret på betongulv uden afløb. Tanken efterses periodevis. Tankning fra olietank sker på fast bund.

Andet:

Skadedyr såsom rotter bekæmpes effektivt. Dels for at sikre høj foderhygiejne, dels med henblik på at undgå utilsigtet gnav i elektriske installationer. Ejendommen og stalden renholdes så brandrisikoen minimeres. Der er brandhæmmende vægge i stalden. Der opbevares ikke mere halm end højst nødvendigt i stalden.

Minimering af gene og forurening ved uheld

Husdyrgødning:

Gylleudslip på jorden inddæmnes ved gravning af kanaler eller udlægning af halmballer / jordvolde. Gyllen fjernes og udbringes på voksende afgrøde.

Ved gylleudslip til vandløb mm. tilkaldes beredskabscenteret. Der etableres dæmninger i vandløbet så vandstrømningen hindres og vandet suges fra vandløbet og udspredes i en voksende afgrøde.

Andet:

Der forefindes brandslukningsudstyr på ejendommen.

Støjklider

Beskrivelse af støjklider

Ventilationsanlæg, Højtryksrensere, Kornmølle, Foderblander, Aflæsning af foder, Transport til og fra ejendommen.

Driftsperiode for støjklider

I de stalde hvor der er ventilationsanlæg kører disse alle døgnets 24 timer med varierende effekt. Disse stalde har mekanisk frekvensstyret ventilation med et moderat støjniveau, -især ved nattetid, hvor ventilationsbehovet er lille.

Højtryksrensere anvendes i forbindelse med rengøring af stalde og maskiner. Rengøring sker i dagtimerne.

Der kan forekomme støj ved af- og pålæsning af grise.

Tiltag mod støjklider

Ventilationsanlægget er placeret indendøre og forventes derfor ikke at påføre omgivelserne støj.

Ventilationsanlægget er optimeret og renholdes.

Foderblandingsanlægget er støjsvagt og placeret indendørs.

Skadedyr

Generel bekæmpelse af skadedyr

Der er god orden i og omkring staldanlægget. Derudover er der et højt hygiejneniveau.

Fluegener

Fluegener begrænses af staldrensning og jævnlig udtømning af gylle fra gyllekummer til gylletank.

Rottebekæmpelse

Rotter bekæmpes efter kommunens anvisninger.

Kemikalier**Pesticider og sprøjteudstyr**

Der opbevares pesticider i aflåst kemirum

Oplag af olie og kemikalier

Der anvendes medicin i stalden. Medicin opbevares i stalden.

Foderopbevaring

Foder opbevares i siloer.

Diverse**Lysforhold**

Udendørslys vil være tændt efter behov. Der er ingen udendørsbelysning, der har fjernpåvirkning.

Ejendommens anlæg er belyst med almindelige gårdlamper, som styres af censor.

Lyset er tændt i arbejdstiden efter behov. Lyset sænkes i stalden om natten til vågebelysning.

Støv

Staldene og ventilationen renholdes for at minimere mængden af støv både i og udenfor stalden.

Foderhåndteringen sker primært i lukkede systemer og støv minimeres.

Der er ingen kendte støvgener fra ejendommens dyrehold.

Støv ved markdriften må påregnes.

Valg af bedste tilgængelige teknik (BAT) til reduktion af ammoniakemission

Staldsystem og – teknologi

Anvendelsen af staldene ses af tabellen herunder.

Det fremgår ligeledes, at der ikke er installeret særskilt teknologi til ammoniakreduktion. Som beskrevet under BAT – ammoniak lever staldanlægget op til det vejledende BAT-ammoniakemissions niveau for eksisterende stalde.

Stald-nr.	Staldtype	Dyretype	Teknologi
1	Delvist spaltegulv 25-49 % fast gulv	Flexgruppe: Søer diegivende og smågrise	Ingen
	Drænet gulv	Flexgruppe: Søer diegivende og smågrise	Ingen
2	Drænet gulv	Flexgruppe: Søer og slagtesvin	Ingen
	Delvist spaltegulv 50-75 % fast gulv	Flexgruppe: Søer og slagtesvin	Ingen
	Drænet gulv	Flexgruppe: Søer diegivende og smågrise	Ingen

BAT - ammoniak

I ansøgningsskemaet er beregnet et BAT-niveau på 2.848 kg N/år fra stalde og lagre. Den faktiske emission fra stalde og lagre er på 2.848 kg N/år. BAT anses således for at være overholdt.

5. MILJØVURDERING

Dette afsnit indeholder Norddjurs Kommunes vurdering af det ansøgte projekt, herunder hvordan krav til anvendelse af bedst tilgængelig teknologi (BAT) er opfyldt, samt en vurdering af hvordan vilkårene sikrer, at produktionen kan foregå uden at miljøet og omgivelserne påvirkes væsentligt.

Kommunen har foretaget en screening af projektet og vurderer, at det ikke er omfattet af miljøvurderingspligt.

5.1. IBRUGTAGELSE AF GODKENDELSEN

Vilkårene til ibrugtagning sikrer, at det beregnede BAT-krav til emission også overholdes, hvis godkendelsen kun udnyttes delvist.

5.2. STALDE OG PRODUKTIONER

5.2.1. LOKALISERING

Husdyrbruget ligger i et område, der i kommuneplanen er udpeget som særligt værdifuldt landbrugsområde.

Ejendommen ligger uden for udpegninger af bevaringsværdige landskaber, områder med specifik geologisk bevaringsværdi og værdifulde kulturmiljøer. De nye kornsiloer opføres i tilknytning til det eksisterende staldanlæg og siloernes højde bliver mindre end højden på den eksisterende silo på ejendommen. Norddjurs Kommune vurderer derfor, at etablering af siloerne ikke vil medføre nogen væsentlig landskabelig påvirkning.

Ejendommen ligger i udkanten af kystnærhedszonen ca. 2,6 km fra kysten. Hensynet til beskyttelsen af kystnærhedszonen varetages ved planlægningen og i forbindelse med landzone-tilladelser, og kystnærhedszonen er således ikke til hinder for, at der opføres erhvervs-mæssigt nødvendige landbrugsbygninger i tilknytning til eksisterende bygninger. Norddjurs Kommune vurderer, at de nye siloer er erhvervs-mæssigt nødvendige for I/S Møllers samlede drift, idet de også skal anvendes til korn til fodring af grise på I/S Møllers øvrige produktions-ejendomme. Alt foderet blandes på Robstrupvej 1 A. Ansøgers redegørelse for den erhvervs-mæssige nødvendighed af siloerne kan ses i kapitel 4 "Ansøgers miljøoplysninger".

5.2.2. PRODUKTIONER

Kapitel 4 beskriver produktionen og de stillede vilkår og skal sikre at produktionsarealer, stalddtype, dyretype og opbevaringsanlæg er entydigt fastlagt. Norddjurs Kommune vurderer, at vilkårene sikrer, at beregningerne af lugt og ammoniakfordampning fra anlægget er retvisende

Ammoniakfordampningen og lugtpåvirkningen er beregnet ud fra produktionsarealet, dvs. det areal hvor der er dyr. Hvis der tages bygninger i brug, som ikke er en del af denne godkendelse, vil det således medføre øget ammoniak- og lugtbelastning i forhold til det godkendte.

5.2.3. AFSTANDE

Stalde og gyllebeholdere overholder afstandskrav til skel, vandløb m.v.

5.3. HUSDYRGØDNING

Der skal altid være en opbevaringskapacitet for husdyrgødning svarende til mindst 9 måneders tilførsel. Da produktionens omfang ikke kendes, er der ikke stillet vilkår om en opbevaringskapacitet. Overholdelse af kravet er ansøgers ansvar og kontrolleres ved miljøtilsyn.

Hvis gyllen skal læsses med fast pumpe eller traktorpumpe, skal der forinden etableres en betonplads med opsamling. Inden etablering af pladsen skal den anmeldes til Norddjurs Kommune.

Opbevaringsanlæggene skal leve op til BAT-standard. Det vil sige, at der skal etableres fast overdækning/flydelag og at beholderne skal følge den lovpligtige beholderkontrol.

Beholderne skal desuden tømmes og efterses for utætheder en gang pr. år.

Norddjurs Kommune vurderer at de stillede vilkår samt generelle regler for opbevaring og udbringning af husdyrgødning sikrer, at gyllen opbevares og udbringes på en miljømæssig forsvarlig måde.

5.4. BEDSTE TILGÆNGELIGE TEKNIK/RENERE TEKNOLOGI/OPTIMERING

5.4.1. BAT AMMONIAK

BAT-kravet til de enkelte staldanlæg ses herunder:

STALDNAVN	NAVN PÅ DYRETYPE OG STALDSYSTEM	FORUDSÆTNING FOR BAT-BEREGNING	MAKS. EMISSION/ KG NH ₃ -N /ÅR
Stald 1	Flexgruppe: Søer, diegivende og smågrise; 25-49 % gulv	Eksisterende staldafsnit, BAT-krav fastsat i tidligere afgørelse	251
Stald 1	Flexgruppe: Søer, diegivende og smågrise; fulldrænet gulv (kummer under hele arealet)	Eksisterende staldafsnit, BAT-krav fastsat i tidligere afgørelse	462
Stald 2	Flexgruppe: Søer, diegivende og smågrise; fulldrænet gulv (kummer under hele arealet)	Eksisterende staldafsnit, BAT-krav fastsat i tidligere afgørelse	250
Stald 2	Flexgruppe: Søer og slagtesvin; 50-75 % fast gulv	Eksisterende staldafsnit, BAT-krav fastsat i tidligere afgørelse	1237
Stald 2	Flexgruppe: Søer og slagtesvin; fulldrænet gulv (kummer under hele arealet)	Eksisterende staldafsnit, BAT-krav fastsat i tidligere afgørelse	193

Samlet BAT-krav

BAT-krav for henholdsvis produktioner og lagre. Dette skal så sammenholdes med den faktiske emission.

	STALDE	LAGRE	TOTAL
Samlet BAT krav (kg NH ₃ -N /år)	2392	391	2783

Ammoniakfordampningen svarer til det beregnede BAT niveau.

Norrdjurs Kommune vurderer, med henvisning til proportionalitetsprincippet, at husdyrbruget har truffet de nødvendige foranstaltninger til at forebygge og begrænse forureningen ved anvendelse af BAT.

Vilkår for at overholde BAT-kravene er stillet under afsnit 3.2 "Vilkår til stalde og produktioner". Der er ikke stillet yderligere vilkår til ammoniaktab.

5.5. MANAGEMENT

Der er stillet vilkår som fastholder, at landbruget drives efter retningslinjerne for godt landmandskab for at sikre godt management. Vilkårene sikrer samtidig, at driften lever op til forudsætningerne for beregning af lugt m.v. Renholdelse sikrer, at lugt- og støvgener minimeres samt at ventilationsanlæg fungerer optimalt.

5.6. FORURENING

Ledes vand fra vask af maskiner og redskaber direkte i vandløb eller lignende, medfører det et stort iltforbrug og forringelse af vandløbskvaliteten. Derfor stilles vilkår om at vask skal foregå på tæt betonplads med opsamling.

Vandløb kan også blive påvirket negativt ved store mængder vand fra tage og befæstede arealer. Vilkår om at der skal indhentes særskilt udledningstilladelse sikrer, at udledningen vurderes og godkendes på forhånd, så negative effekter kan undgås.

Vilkår om opbevaring, sortering og bortskaffelse af affald sikrer, at der ikke sker en forurening før affaldet bortskaffes, og at affaldet bortskaffes forsvarligt og på en måde, som sikrer bedst mulig genanvendelse.

Vilkår til opbevaring af kemikalier sikrer, at der ikke sker spild, som medfører en forurening af omgivelserne.

Vilkåret om straks at orientere Norrdjurs Kommune hvis der sker uheld, som kan medføre en forurening sikrer, at kommunen hurtigt kan vurdere risikoen for forurening af jord, kloak, grundvand og overfladevand og at der snarest muligt kan iværksættes afhjælpende foranstaltninger for at standse og/eller begrænse forureningen.

Uheld som kommunen skal orienteres om kan fx være: Udslip af dieselolie, gylle eller gødning, i forbindelse fastkørte eller væltede maskiner. Større overløb af gylle/gyllebeholdere hvor der er gået hul. Ethvert uheld hvor der sker udløb af sprøjtemidler, olieprodukter eller gylle/gødning til vandmiljøet.

5.7. NABOPÅVIRKNING

5.7.1. LUGT

For at sikre at naboer ikke bliver påvirket væsentligt af lugtgener, beregnes geneafstande, der skal overholdes. Geneafstanden til byzone og sommerhusområder er længere end til samlet bebyggelse, og enkeltboliger har den korteste geneafstand. Det betyder, at naboer i enkeltbeboelser må tåle en større lugtpåvirkning end naboer, der bor i byzone. Lugtgeneafstandene er beregnet ud fra lugtemissionen en sommerdag med maksimal ventilation.

Geneafstandene er beregnet i det elektroniske ansøgningsystem og fremgår af miljøkonsekvensrapporten. Geneafstanden kan blive korrigeret afhængig af andre husdyrbrug, vindretning m.v. Alle krav til lugt er overholdt.

For at sikre at lugtberegningerne er retvisende er der stillet vilkår om størrelse og placering af produktionsarealer.

5.7.2. ØVRIGE NABOGENER

Ud fra ansøgers oplysninger er der stillet forskellige vilkår for at begrænse generne fra husdyrbruget for de omkringboende. Norddjurs Kommune vurderer at vilkårene sikrer, at husdyrbruget kan drives uden væsentlige nabogener i form af lugt, lys, støv, støj, rystelser, fluer, transport og uhygiejniske forhold som følge af husdyrproduktionen samt opbevaring og anvendelse af husdyrgødning m.v.

5.8. NATUROMRÅDER

Når påvirkningen af de omkringliggende naturområder vurderes, ses der på den del af ammoniakemissionen, som deponeres på det pågældende naturområde. Depositionen beregnes for det enkelte område. Den vigtigste faktor for depositionens størrelse er afstanden fra natur til anlæg, men retning og ruhed af opland og naturområde m.v. medtages i beregningen. For kategori 1- og 2-natur ses på den totale deposition fra anlægget, mens der kun ses på merdeposition, når påvirkningen af kategori 3-natur vurderes. For at reglerne om merbelastning ikke kan omgås ved at gennemføre flere små udvidelser vurderes merbelastningen ud fra både nudrift og den drift, der var gældende 8 år før godkendelsen. I den aktuelle sag er der ikke sket ændringer inden for de seneste 8 år, idet miljøgodkendelsen fra 2015 omhandlede flere dyr på samme produktionsarealer som hidtil.

For at vurdere om ammoniakdepositionen vil påvirke de omkringliggende naturområder er emissionen beregnet til de nærmeste naturområder i forskellige retninger. Hvis der er andre anlæg, som ligger tæt på arealer i naturkategori 1, så reduceres den maksimale belastning, der kan accepteres (kumulation). Det er ikke tilfældet for denne ansøgning.

Den maksimale totaldeposition til kategori 1 naturområder er 0,2 - 0,7 kg N/ha/år afhængig af hvor mange andre husdyrbrug, der påvirker området.

Den maksimale totaldeposition til kategori 2 naturområder er 1,0 kg N/ha/år.

Merdeposition til kategori 3 naturområder må højst være 1,0 kg N/ha/år.

Beregninger af ammoniakdeposition til nærmeste naturområde i hver kategori kan ses i kapitel 4. Placering af de nærmeste naturområder fremgår af bilag 5.

For både kategori 1- og 2-natur ligger den beregnede deposition væsentligt under kravet til deposition, idet der er beregnet en totaldeposition på 0,0 kg N/ha/år til både kategori 1 og kategori 2 natur.

Merdeposition til kategori 3 natur er beregnet til 0,0 kg N/ha/år.

Nærmeste naturområde, som er beskyttet efter naturbeskyttelseslovens § 3, er en eng ca. 750 meter sydøst for staldanlægget. Der er beregnet en merdeposition til engen på 0,0 kg N/ha/år.

Der er ikke stillet vilkår til ammoniakdeposition.

5.9. HABITATVURDERING

I henhold til bekendtgørelse om udpegning og administration af internationale naturbeskyttelsesområder samt beskyttelse af visse arter, skal der foretages en vurdering af, om projekter i sig selv, eller i forbindelse med andre planer og projekter, kan påvirke et Natura 2000-område væsentligt.

Nærmeste Natura 2000-område er fuglebeskyttelsesområdet "Nordvestlige Kattegat" beliggende ca. 5,5 km nord for husdyrbruget.

Norrdjurs Kommune har vurderet, at projektet ikke vil have en væsentlig påvirkning på Natura-2000 området, og at der derfor ikke skal foretages en nærmere konsekvensvurdering.

5.10. BILAG IV-ARTER

I EU's Habitatdirektiv er der anført en række dyre- og plantearter, som har krav på ekstra beskyttelse. Det er de såkaldte bilag IV-arter. Beskyttelsen betyder, at arterne og deres levesteder skal beskyttes, og at tiltag ikke må forringe artens levevilkår.

I tilknytning til det ansøgte projekt, er der ikke kendskab til bilag IV-arter.

Det vurderes derfor, at det ansøgte projekt ikke har negative konsekvenser for bilag IV-arter.

Hvis der findes bilag IV-arter i området, ændrer det dog ikke ved arternes beskyttelse, at de ikke er anført i denne godkendelse.

5.11. OPHØR

Tømning og rengøring af anlæg sikrer, at der ikke opstår lugtgener, og risikoen for forurening minimeres.

Såfremt gyllebeholderne ikke længere skal anvendes eller den lovpligtige beholderkontrol-ordning ikke er gennemført, skal gyllebeholderne tages ud af drift. Beholdere anses for at være taget ud af drift, når de er tømt og rengjort, og brugeren skriftligt har givet kommunen meddelelse om, at beholderen er taget ud af drift.

Norrdjurs Kommune vurderer, at de stillede vilkår sikrer, at ophør af produktionen sker på en miljømæssig forsvarlig måde og at der ikke opstår gener for de omkringboende efter ophøret.

6. OFFENTLIGHED, HØRING OG KLAGE

Tilladelsen bekendtgøres ved offentliggørelse på Norddjurs Kommunes hjemmeside. Herefter er der en klagefrist på fire uger, hvor afgørelsen kan påklages til Miljø- og Fødevareklagenævnet. Klagevejledning findes på bilag 6. Søgsmål til prøvelse af afgørelsen ved en domstol efter loven eller de regler, der fastsættes i medfør af loven, skal være anlagt inden 6 måneder efter, at afgørelsen er meddelt.

Dato for offentliggørelse findes på omslaget (side 2). Frister for at påklage afgørelsen til Miljø- og Fødevareklagenævnet og for at prøve afgørelsen ved domstolen står ligeledes på indersiden af omslaget.

Kopi af afgørelsen er fremsendt til følgende:

- Naboer og berørte parter
- Danmarks Naturfredningsforening: dnnorddjurs-sager@dn.dk
- Danmarks Naturfredningsforenings lokalafdeling i Norddjurs Kommune: norddjurs@dn.dk
- Danmarks Sportsfiskerforbund: aarhus@sportsfiskerforbundet.dk
- Danmarks Sportsfiskerforbunds hovedkontor: post@sportsfiskerforbundet.dk
- Det Økologiske Råd: info@ecocouncil.dk
- Dansk Ornitologisk Forening: natur@dof.dk
- Dansk Ornitologisk Forening, Norddjurs: norddjurs@dof.dk
- Embedslægeinstitutionen Nord: senord@sst.dk
- Beredskab & Sikkerhed: byggesag@bsik.dk
- Norddjurs Kommunes byggeteam, byggesag@norddjurs.dk

6.1.1. OFFENTLIGHED OG HØRINGER

Før offentliggørelse har der været gennemført forskellige høringer, for at naboer og andre interessenter har haft mulighed for at kommentere og bidrage til de vurderinger, der ligger til grund for afgørelsen.

Naboer beliggende inden for konsekvensradiusen har haft et udkast til afgørelsen i høring i 2 uger.

Der er ikke indkommet bemærkninger i høringsperioden.

7. LISTE OVER SAGENS BILAG

- bilag 1. Oversigtskort
- bilag 2. Situationsplan
- bilag 3. Indretning af stalde og oversigt over produktionsarealer
- bilag 4. Tegninger vedrørende nye kornsiloer
- bilag 5. Kort med beregning af ammoniakdeposition til naturområder
- bilag 6. Klagevejledning

Øvrige sagsakter:

Elektronisk ansøgning, skema 234042, version 1

Bilag 1: Oversigtskort

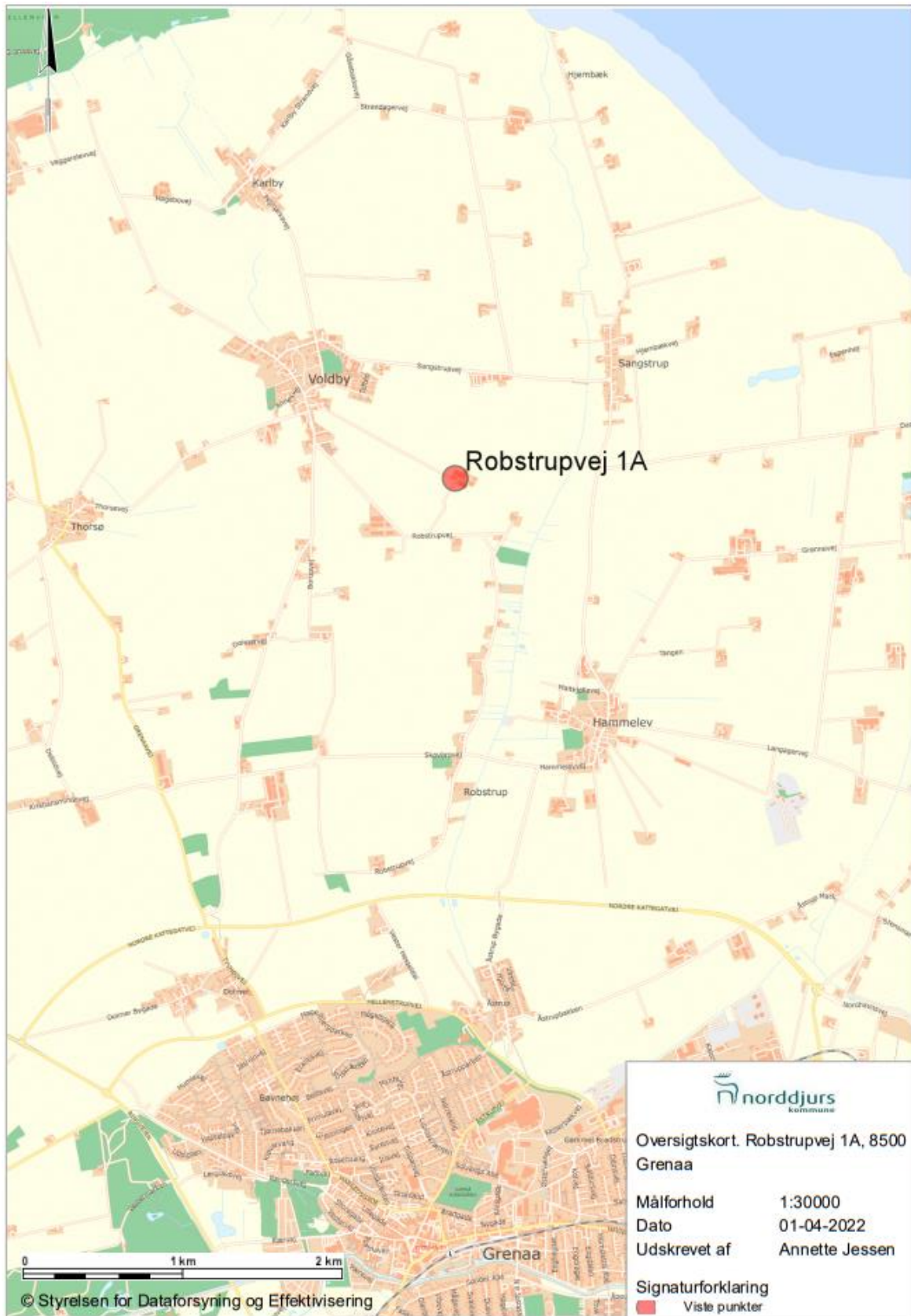

Bilag 2: Situationsplan



Bilag 3: Indretning af stalde og oversigt over produktionsarealer

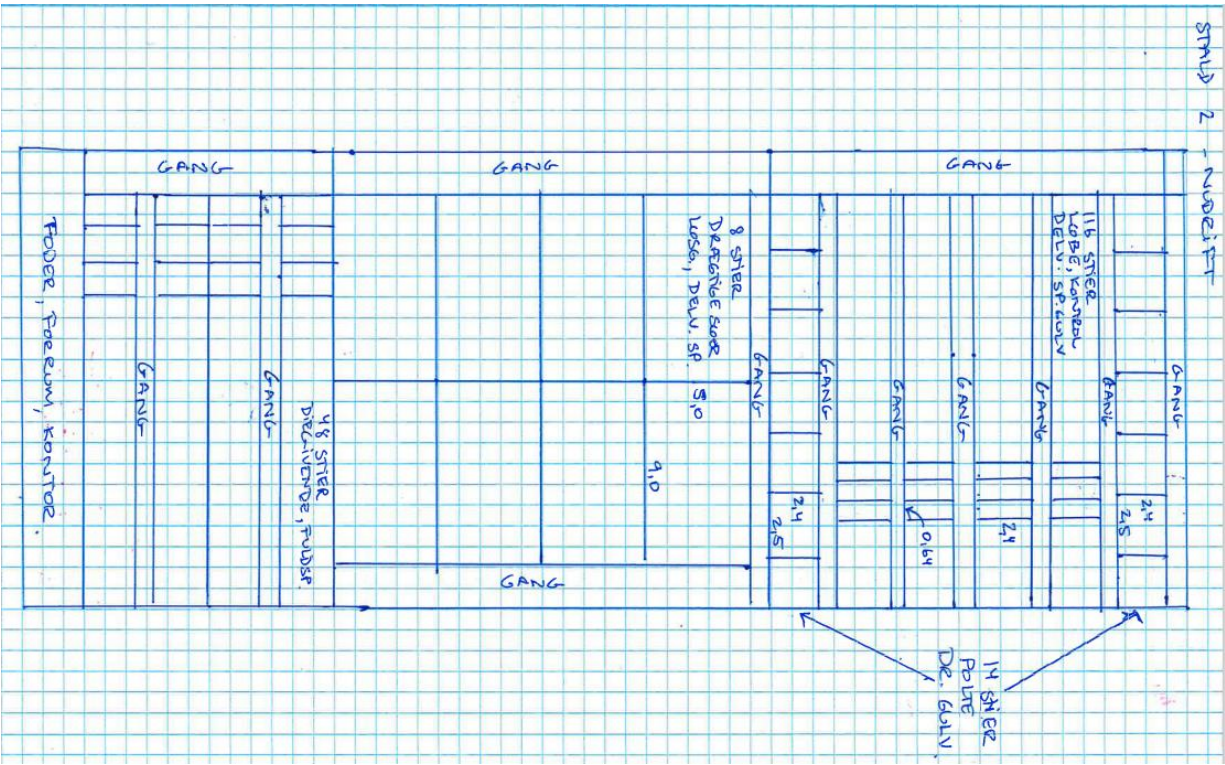
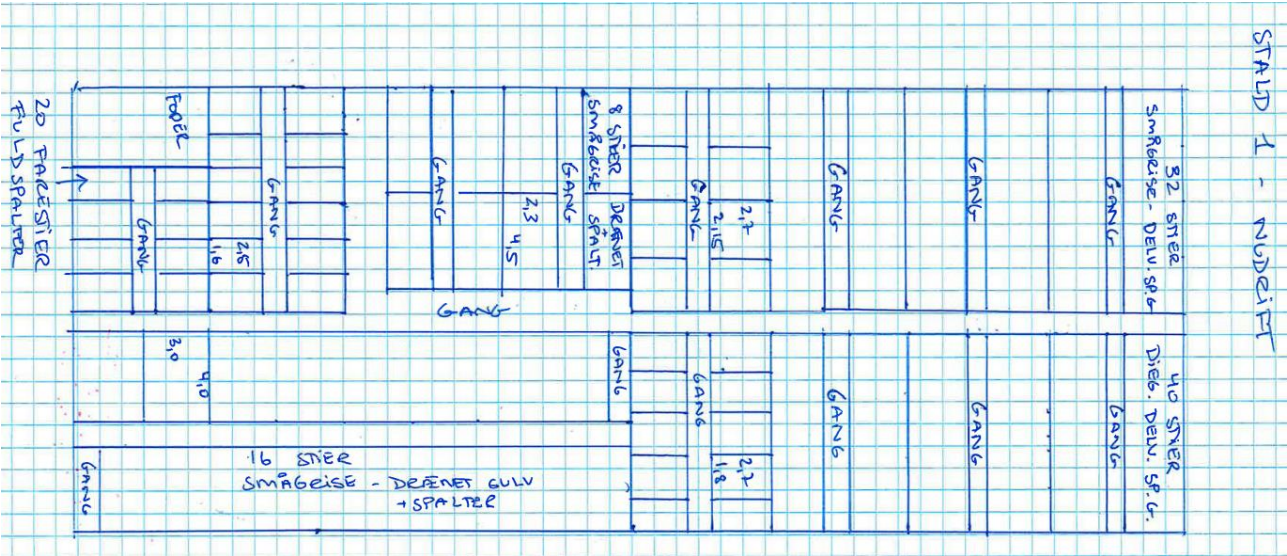

Produktionsareal									ansøgt drift		
nudrift											
Nr	Antal stier	Længde	bredde	areal	stald- og dyretype				areal	stald- og dyretype	areal til indtastning
1	32	2,7	2,15	186	Smågrise, toklimastaldm delvis spaltegulv				186	søer, diegivende og smågrise, 25-49 % fast gulv	380
	8	2,3	4,5	83	Smågrise, drænet gulv + spalter				83	søer, diegivende og smågrise, fulddrænet gulv	355
	16	3	4	192	Smågrise, drænet gulv + spalter				192	søer, diegivende og smågrise, fulddrænet gulv	
				275							
	20	2,5	1,6	80	Søer, diegivende, kassestier, fuldspaltegulv				80	søer, diegivende og smågrise, fulddrænet gulv	
	40	2,7	1,8	194	Søer, diegivende, kassestier, delvis spaltegulv				194	søer, diegivende og smågrise, 25-49 % fast gulv	
2	48	2,5	1,6	192	Søer, diegivende, kassestier, fuldspaltegulv				192	søer, diegivende og smågrise, fulddrænet gulv	192
	116	2,4	0,64	178	Søer, golde og drægtige, indiv. opst., delv. spalt.g.				178	Søer og slagtesvin, 50-75 % fast gulv	538
	14	2,5	2,4	84	Slagtesvin, drænet gulv + spalter				84	Søer og slagtesvin, fulddrænet gulv	84
	8	9	5	360	Søer, golde og drægtige, løsg., delv. Spaltegulv				360	Søer og slagtesvin, 50-75 % fast gulv	
total areal				1549							1549

Bilag 4: Tegninger vedrørende nye kornsiloer

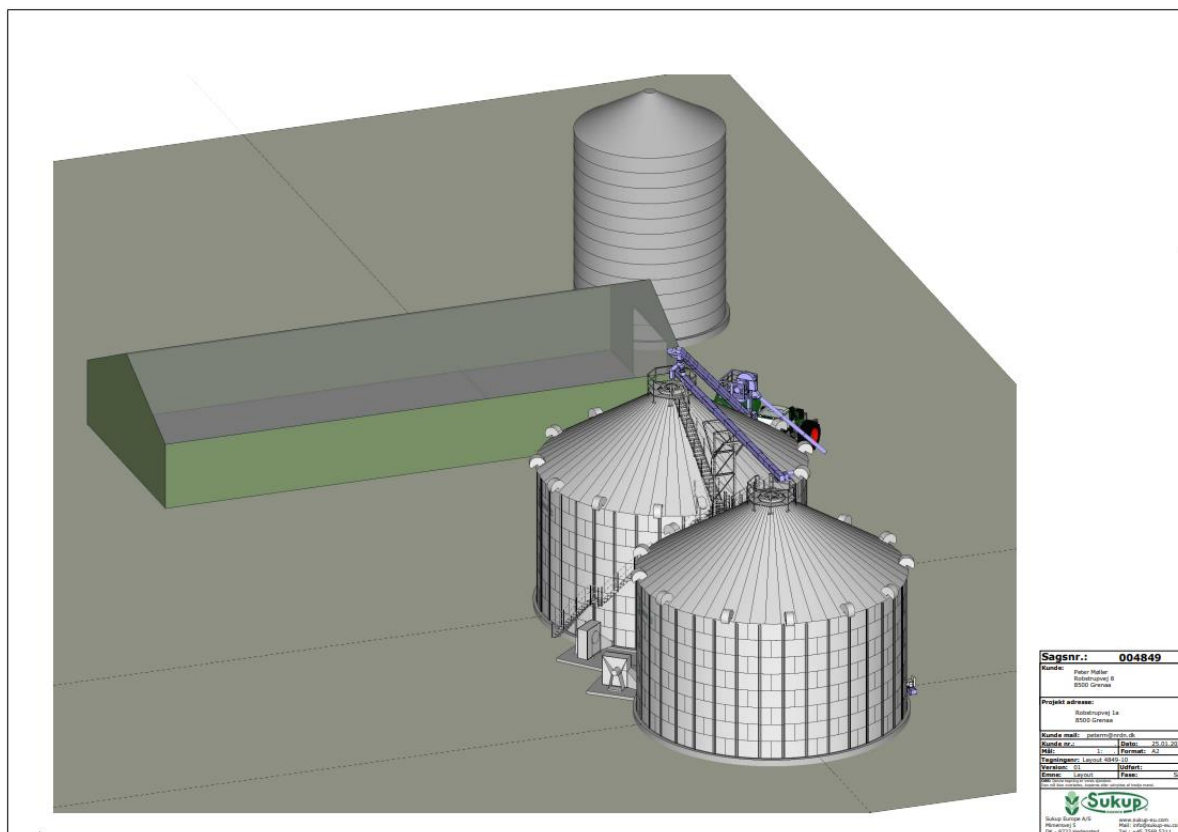

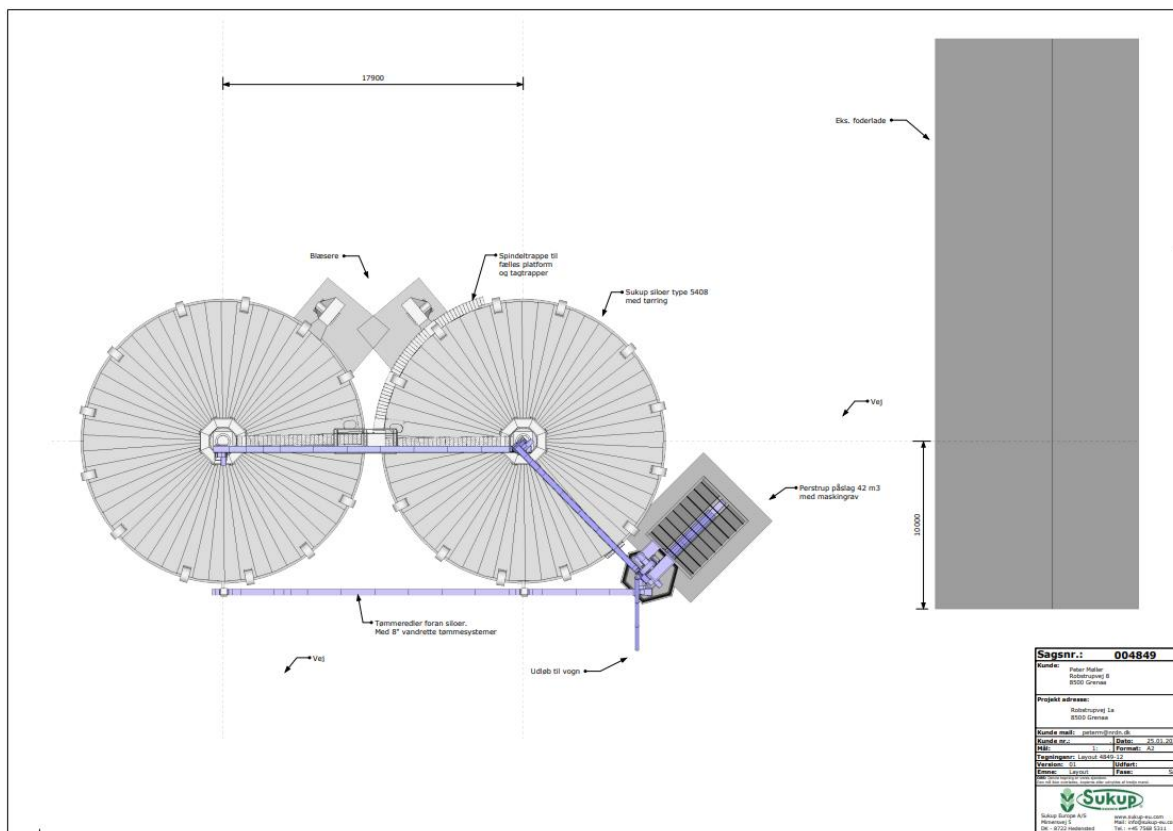

Sagsnr.: 004849	
Kunde:	Peter Højer Bøndervej 8 8500 Grenaa
Projekt adresse:	Bøndervej 8 8500 Grenaa
Kunde mail:	perhoj@supi.dk
Opstart:	19.01.2024
Mål:	Format: A2
Drøgtager:	Larsen 4282.12
Varianter:	1
Form:	1
Scale:	1:500
Sukup Group A/S Hovedvej 1 DK - 8722 Hedensted www.sukup.eu.com Mail: info@sukup.eu.com Tel: +45 7588 5211	

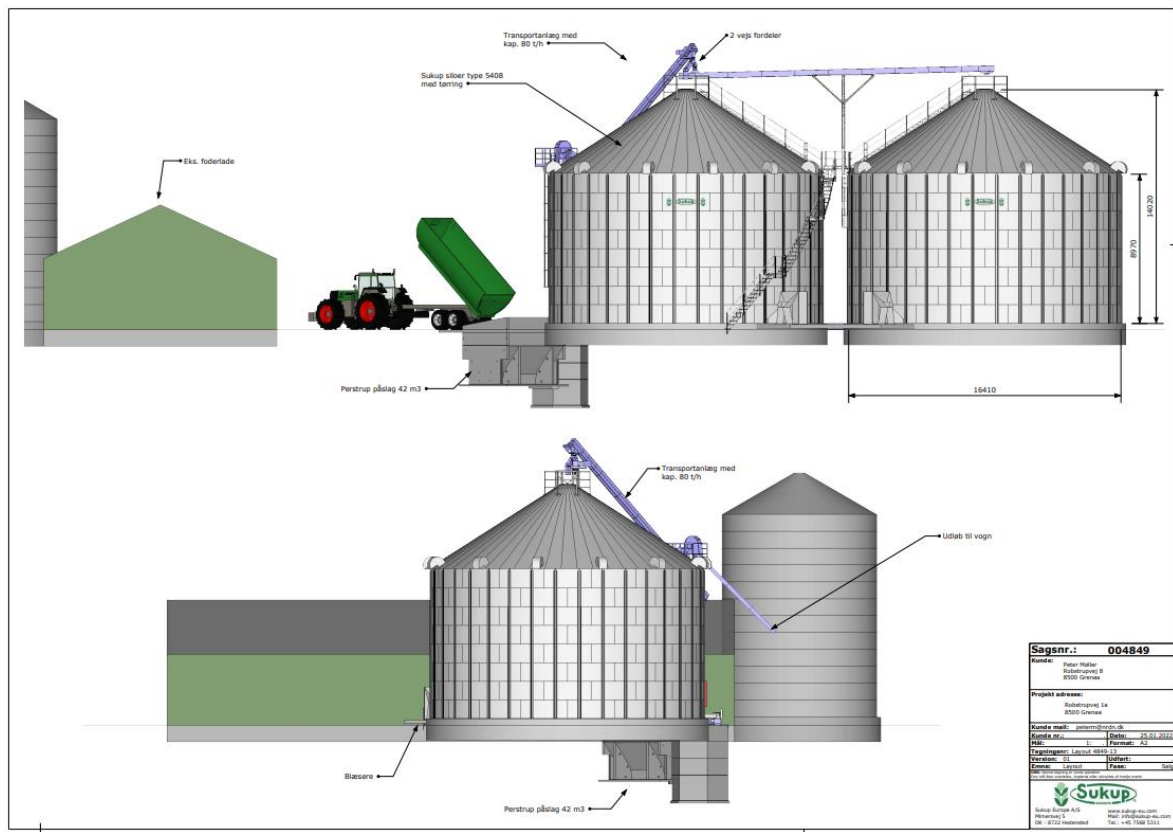

Sagsnr.: 004849	
Kunde:	Peter Højer Bøndervej 8 8500 Grenaa
Projekt adresse:	Bøndervej 8 8500 Grenaa
Kunde mail:	perhoj@supi.dk
Opstart:	19.01.2024
Mål:	Format: A2
Drøgtager:	Larsen 4282.12
Varianter:	1
Form:	1
Scale:	1:500
Sukup Group A/S Hovedvej 1 DK - 8722 Hedensted www.sukup.eu.com Mail: info@sukup.eu.com Tel: +45 7588 5211	



Sagsnr.:	004849
Kunde:	Polster Voldler Rindstrupvej 8 8200 Gentofte
Projekt adresse:	Rindstrupvej 8 8200 Gentofte
Kunde e-mail:	polster@voldler.dk
Kunde nr.:	1-278
Projekt nr.:	25.01.2022
Udarbejdet af:	Anders Jensen, AS
Udvalgt af:	Anders Jensen, AS
Udført af:	Anders Jensen, AS
Skrevet af:	LSP/SL
Formål:	SKS
	
Sukup A/S www.sukup.dk DK-8222 Roskilde Tel.: +45 7348 3111	

Bilag 5: Kort med beregning af ammoniakdeposition til naturområder

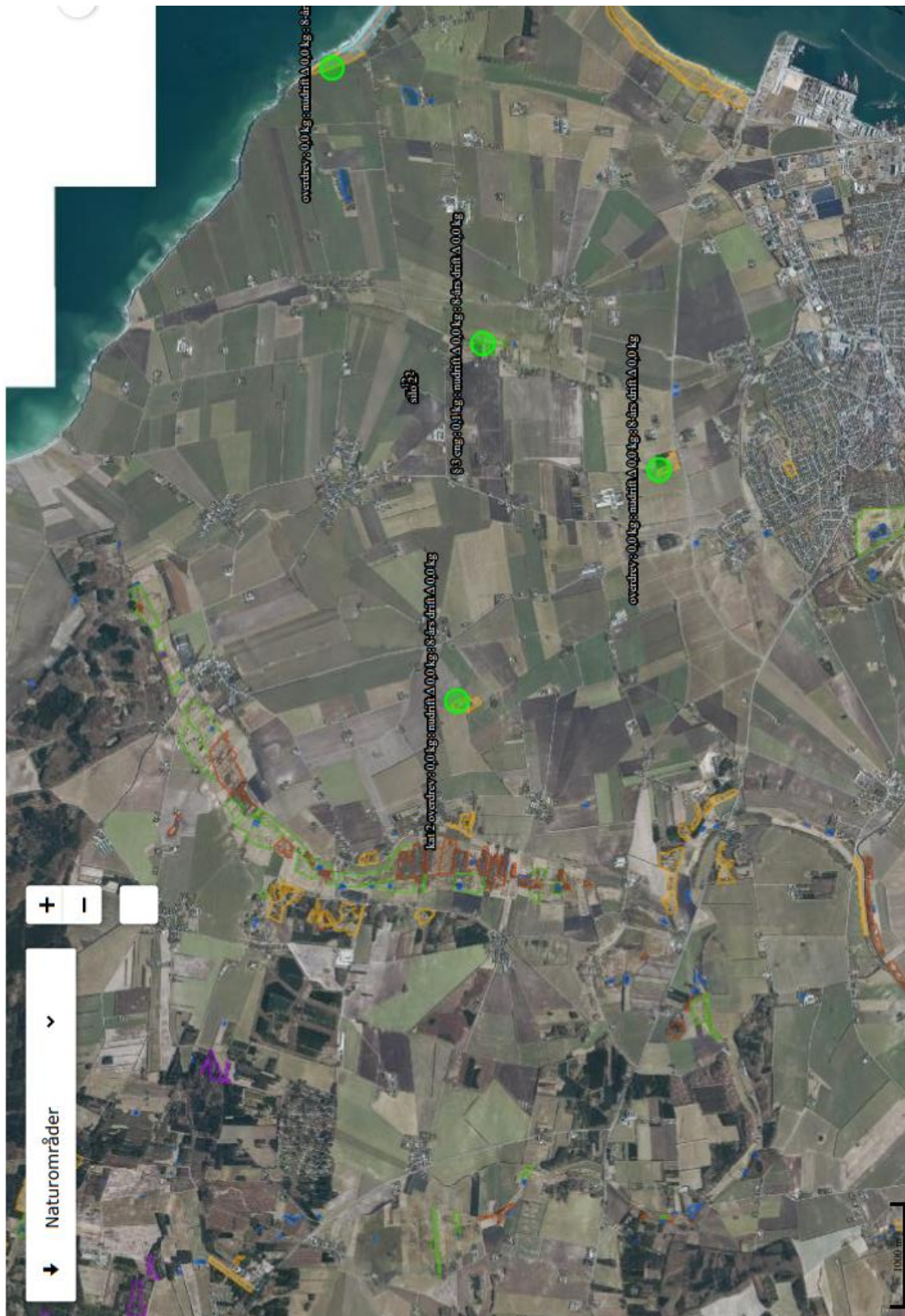

Bilag 6: Klagevejledning

Afgørelsen kan i henhold til lov om husdyrbrug og anvendelse af gødning m.v. påklages skriftligt til Miljø- og Fødevareklagenævnet af adressaten, Miljøministeren og enhver, der har en individuel, væsentlig interesse i sagens udfald.

Hvis du ønsker at klage over denne afgørelse, skal du klage til Miljø- og Fødevareklagenævnet. Klageportalen ligger på www.borger.dk og www.virk.dk. Du logger på www.borger.dk eller www.virk.dk, ligesom du plejer, typisk med NEM-ID. Klagen sendes gennem Klageportalen til den myndighed, der har truffet afgørelsen. En klage er indgivet, når den er tilgængelig for myndigheden i Klageportalen. Miljø- og Fødevareklagenævnet skal som udgangspunkt afvise en klage, der kommer uden om Klageportalen, hvis der ikke er særlige grunde til det. Hvis du ønsker at blive fritaget for at bruge Klageportalen, skal du sende en begrundet anmodning til den myndighed, der har truffet afgørelse i sagen. Myndigheden videresender herefter anmodningen til Miljø- og Fødevareklagenævnet, som træffer afgørelse om, hvorvidt din anmodning kan imødekommes.

Når du klager, skal du betale et gebyr. Privatpersoner skal betale et gebyr på 900 kr. Virksomheder og organisationer skal betale et gebyr på 1.800 kr. (2016-niveau).

Klagefristen udløber 4 uger efter, at afgørelsen er meddelt, det vil sige at klagen skal være registreret og gebyret skal være betalt senest den dato, der er anført i afgørelsen som sidste dag.

Klagegebyr opkræves af Nævnenes Hus. Betaling af klagegebyr sker ved elektronisk overførsel eller ved giroindbetaling. Gebyr skal indbetales inden for en fastsat frist. Hvis gebyret ikke indbetales inden udløbet af fristen, afvises klagen.

Gebyret tilbagebetales, hvis

- klagesagen fører til, at den påklagede afgørelse ændres eller ophæves,
- klageren får helt eller delvis medhold i klagen, eller
- klagen afvises som følge af overskredet klagefrist, manglende klageberettigelse eller fordi klagen ikke er omfattet af Miljø- og Fødevareklagenævnets kompetence.

Det bemærkes, at hvis den eneste ændring af den påklagede afgørelse er forlængelse af frist for efterkommelse af afgørelse som følge af den tid, der er medgået til at behandle sagen i klagenævnet, tilbagebetales gebyret dog ikke.

Miljø- og Fødevareklagenævnet kan også beslutte at tilbagebetale klagegebyret, hvis

- 1) der er indledt forhandlinger med afgørelsens adressat og/eller førsteinstansen om projektilpasninger, og disse forhandlinger fører til, at klager trækker sin klage tilbage, eller
- 2) klager i øvrigt trækker sin klage tilbage, før Miljø- og Fødevareklagenævnet har truffet afgørelse i sagen.

Gebyret tilbagebetales dog ikke, hvis nævnet vurderer, at der er forhold, der taler imod at tilbagebetale gebyret, f.eks. hvis klagen trækkes tilbage meget sent, herunder efter at klager har haft et afgørelsesudkast i partshøring.

Søgsmål

Søgsmål til prøvelse af afgørelsen efter loven eller de regler, der fastsættes i medfør af loven, skal være anlagt inden 6 måneder efter, at er meddelt. Er afgørelsen offentlig bekendtgjort, regnes søgsmålsfristen fra bekendtgørelsen.