

**§16b miljøtilladelse til
husdyrbruget på
Lindegårdsvej 7, 7130 Juelsminde**



Luftfoto og oversigt over ejendommen



Registreringsblad

Landbrugets navn og beliggenhed	Jan Nielsen Lindegårdsvej 7, 7130 Juelsminde
Matrikel nr.	7a m.fl. V. Bisholt By, Skjold
CVR nr. P-nr. Ejendoms nr.	18664887 1003516606 12770
Ejer af ejendommen	Jan Nielsen
Driftsansvarlig	Jan Nielsen
Brugstype CHR-nr.	Kvæg 115789
Godkendelsesbetegnelse	§16b over 750 kg NH ₃ -N pr. år
SkemaID i husdyrgodkendelse.dk	229419
Tilladelsesdato	3. juni 2022
Myndighed	Hedensted Kommune
Tilladelsen er udarbejdet af	Dennis H. Jensen

Lok. Id: 766-000033

Sags. Nr.: 09.17.21-P19-2-21

Luftfoto: Copyright Hedensted

Hedensted Kommune d. 3. juni 2022

Læsevejledningen

Først kommer selve afgørelsen, dernæst vilkårene som skal overholdes for husdyrbruget på Lindegårdsvej 7, 7130 Juelsminde samt de generelle juridiske forhold omkring afgørelsen herunder klagevejledning.

Efterfølgende kommer projektdetaljerne og kommunens vurderinger, en teknisk gennemgang af projektet, der ligger til grund for afgørelsen, efterfulgt af kommunens bemærkninger og vurderinger af virkningerne på miljøet.

Indholdsfortegnelse

Indholdsfortegnelse	3
1. AFGØRELSE	4
2. Vilkår	6
2.1 Generelle forhold	6
2.2 Husdyrholdet og staldindretning.....	6
2.3 Forurening og gener fra husdyrbruget.....	7
2.4 Bedste tilgængelige teknologi/optimering	9
2.5 Driftsophør	9
3. Generelle forhold	10
3.1 Meddelelesespligt	10
3.2 Tilsyn	10
3.3 Gyldighed	10
3.4 Offentliggørelse	10
3.5 Klagevejledning	11
3.6 Lovgrundlag, planer og vejledninger	12
4. Miljøteknisk redegørelse og vurdering.....	13
4.1 Anlæggets beliggenhed og planmæssige forhold	13
4.2 Husdyrhold, staldanlæg og drift	18
4.3 Gødningsproduktion og håndtering	21
4.4 Forurening og gener fra husdyrbruget.....	22
4.5 Husdyrbrugets påvirkninger af natur og miljø.....	27
4.6 Bedste Tilgængelige Teknik (BAT)	29
Bilag 1: Kortmateriale, der viser de ansøgte staldanlæg mv.	32
Bilag 2: Staldindretning, som sikrer bevaringsværdig bygning	33
Bilag 3a: Kategori 1 natur - Habitatnatur.....	34
Bilag 3b: Kategori 2 naturområder	35
Bilag 3c: Kategori 3 natur	36
Bilag 4: Oversigtskort med ny beplantning.....	37
Bilag 5: Kommentaret til indsendte bemærkninger	38

1. AFGØRELSE

Hedensted Kommune meddeler hermed miljøtilladelse til etablering af husdyrproduktion på produktionsareal i eksisterende staldbygninger, samt udvidelse af produktionsarealet i en ny staldbygning på adressen Lindegårdsvej 7, 7130 Juelsminde, matr. nr. 7a V. Bissholt By, Skjold, efter § 16b i Husdyrbrugloven¹. Tilladelsen vedrører en produktion af kvæg, hvor der i staldene gives tilladelse til forskellige flexgrupper inden for dyretypen kvæg.

Miljøtilladelsen er en genbehandling af hjemvist § 16b miljøtilladelse af 6. juni 2019. Tilladelsen blev hjemvist på baggrund af manglende overholdelse af BAT-krav.

Der har tidligere været malkekvægsproduktion på ejendommen. Denne produktion ophørte i sommeren 2015, hvorefter der var ophør af husdyrproduktion i mere end tre år, hvormed der har været kontinuitetsbrud. Tidligere staldbygning tillades i denne afgørelse som nyt produktionsareal. Hvorfor der i denne afgørelse refereres til, at der ikke er dyr på ejendommen.

Tilladelsen omfatter

Tilladelsen er en ny samlet tilladelse af husdyrbruget.

Tilladelsen omfatter etablering af husdyrhold på et nyt produktionsareal, der etableres i en ny staldbygning, samt de tidligere staldbygninger "Ko – og kviestald", samt "kalvestald". Den tidligere staldbygning til køer forlænges med 48 meter mod øst. Tilladelsen omfatter derudover opførelse af en ny plansilo på 615 m² med tilhørende opsamlingsbeholder på 35 m³, en ny møddingsplads på 97 m² og en ny gyllebeholder på 3.000 m³. Tilladelsen er meddelt på grundlag af oplysningerne i ansøgningen, og er betinget af, at vilkårene i kapitel 2 overholdes.

Da husdyrbrugets samlede ammoniakemission er på 1.119 kg NH₃-N pr. år, dvs. over 750 kg NH₃-N, skal der fastsættes vilkår om reduktion af ammoniakemissionen ved anvendelse af Bedste Tilgængelige Teknik (BAT).

Tilladelsen gælder kun det ansøgte. Der må ikke ske ændringer i husdyranlæg, gødningsopbevaringsanlæg, ensilageopbevaringsanlæg eller lignende, før ændringen er anmeldt til og tilladt/godkendt af Hedensted Kommune.

Tilladelsen omfatter udelukkende ejendommens erhvervsdel og forholdet til Husdyrbrugloven. Godkendelser/tilladelser i forhold til anden lovgivning skal søges separat. Ejer er selv ansvarlig for at indhente øvrige fornødne godkendelser eller tilladelser. Det kan blandt andet være: byggetilladelse, tilladelse til spildevandsafledning, tilladelse til afledning af overfladevand, nedrivningstilladelse herunder tilladelse til anvendelse af byggeaffald. Bedriften skal til enhver tid leve op til gældende regler i love og bekendtgørelser – også selvom disse regler måtte være skærpede i forhold til denne tilladelse.

I forbindelse med tilladelsen gives der samtidigt 3 dispensationer i forhold til, at afstandskravene i § 8 overholdes. Der gives dispensation til afstandskravet om afstand til beboelse på samme ejendom og i forhold til ikke-almen vandforsyning på egen ejendom, samt til naboskel nord for de eksisterende staldbygninger.

Vurdering

Hedensted Kommune vurderer, at husdyrbruget med de stillede vilkår, ikke vil medføre væsentlige miljømæssige påvirkninger, og at det kan drives på en måde, som er forenelig med hensynet til omgivelserne.

¹ Lovbekendtgørelse nr. 520 af 1. maj 2019 om husdyrbrug og anvendelse af gødning m.v.

Husdyrbruget overholdt på ansøgningstidspunktet ikke afstandskravet til naboskel fra ny ansøgt bygning. Ansøger har indgået aftale med naboen om at købe et areal på nabomatriklen, således at afstandskravet kan opfyldes inden staldbygningen etableres. Hedensted Kommune stiller derfor vilkår om, at bygningen med produktionsareal ikke må opføres før, der foreligger dokumentation for købet i form af en tinglysning eller lignende, inklusiv kort med angivelse af matrikelgrænser.

Bygningsmassen består af en firlænget gård, og beboelsen er beliggende under 15 meter fra produktionsareal i eksisterende længe. Hedensted Kommune vurderer, at dispensation for afstandskrav på 15 meter er nødvendig og vurderer, at dispensation kan meddeles.

Husdyrbruget overholder Husdyrbruglovens beskyttelsesniveau for lugt, og Hedensted Kommune vurderer, at produktionen kan udvides uden væsentlige gener for naboer. Produktionen overholder ligeledes Husdyrbruglovens beskyttelsesniveau for ammoniak, og det vurderes, at driften af husdyrbruget ikke vil forringe naturområdets tilstand. Hedensted Kommune vurderer desuden, at den ansøgte drift af anlægget anvender "bedste tilgængelige teknik" (BAT).

Udnyttelse

Miljøtilladelsen bortfalder, hvis den ikke er udnyttet inden 6 år efter, at den er meddelt. Hvis en del af miljøtilladelsen ikke er udnyttet, bortfalder tilladelsen for denne del, jævnfør Husdyrbruglovens § 59a, stk. 1.

Med "udnyttet" menes, at det ansøgte bygge- og anlægsarbejde er etableret og bygninger er taget i brug.

Kontinuitet

Hvis den meddelte miljøtilladelse efter ibrugtagning ikke har været udnyttet, helt eller delvist, i tre på hinanden følgende år betragtes det som kontinuitetsbrud. Herved bortfalder den del af miljøtilladelsen, der ikke har været udnyttet de seneste tre år, jævnfør Husdyrbruglovens § 59a, stk. 2. Et staldafsnit bliver udnyttet fuldt ud, når mindst 25 % af produktionsarealet udnyttes med mindst 50 % af det mulige inden for rammerne af dyrevelfærdskrav eller andre relevante krav.

Miljøtilladelsen er ikke omfattet af reglerne for revurdering, jf. Husdyrbruglovens § 41 stk. 3.

2. Vilkår

2.1 Generelle forhold

- 1 Produktionen skal placeres, indrettes og drives i overensstemmelse med ansøgningen (ansøgningskema nr. 229419 version 5). Fremtidige drifts- og bygningsmæssige ændringer skal anmeldes til og godkendes/tillades af Hedensted Kommune.
- 2 Vilkårene i denne tilladelse skal, hvis andet ikke er anført, være opfyldt, når husdyranlægget tages i brug.
- 3 Et eksemplar af tilladelsen skal til enhver tid være tilgængeligt på husdyrbruget. Eventuelt driftspersonale skal være orienterede om de relevante dele af tilladelsen.
- 4 Ejendommen, herunder stalde, bygninger m.v., og dens omgivelser skal renholdes således, at der ikke forekommer væsentlige gener uden for ejendommens skel i form af røg, støv, ilde lugt eller uhygiejniske forhold, som, ifølge tilsynsmyndighedens vurdering, kan karakteriseres som væsentlig.
- 5 Ændringer i ejerforhold/driftsansvarlig skal meddeles til tilsynsmyndigheden senest en måned efter ændring.

2.2 Husdyrholdet og staldindretning

- 6 Inden den nye staldbygning opføres, skal der til Hedensted Kommune fremsendes dokumentation for overholdelse af afstandskrav til naboskel. Bygningen må ikke opføres før der foreligger dokumentation for købet af en del af naboarealet, i form af en tinglysning eller lignende, inklusiv kort med angivelse af matrikelgrænser.
- 7 Den eksisterende bygning mod øst må ikke nedrives i forbindelse med tilbygningen. Den nye staldbygning skal etableres uden om den eksisterende bygning. Kampestensmurene af sidelængen mod øst skal bevares i den nye staldbygning.
- 8 Dyretype, gulvtypen og produktionsarealer skal være i overensstemmelse med oversigten i nedenstående skema. Staldenes placering fremgår af bilag 1.

Bygning	Dyretype	Gulvtype	Staldens bruttoareal, m ²	Produktions areal, m ²
Kalvestald	Flex: alle kvæg	Dybstrøelse	140	50
Ko- og kviestald	Flex: alle kvæg	Sengestald med spalter (bagskyl eller ringkanal)	541	66
		Fast drænet gulv med skraber og ajleafløb		318
Ny stald	Flex: alle kvæg	Fast drænet gulv med skraber og ajleafløb	815	57
		Fast drænet gulv med skraber og ajleafløb		255
		Dybstrøelse		343
Sum			1.496	1.089

2.3 Forurening og gener fra husdyrbruget

Gyllebeholder, møddingsplads og gødningshåndtering og foderopbevaring.

9 Gødningslagre skal indrettes og anvendes som anført i skemaet nedenfor:

Anlæg	Gødningstype	Areal
Gyllebeholder	Flydende	Minimum 94 m ² og maksimalt 584 m ² i overfladeareal
Møddingsplads	Fast	97 m ²

- 10 Møddingspladsen skal etableres straks efter afgørelsen er offentliggjort.
- 11 Gyllebeholderen skal etableres mindst 100 m fra nærmeste vandløb.
- 12 Plansiloen skal etableres med endegavl mod øst.
- 13 Der skal etableres afskærmende beplantning, som vist på bilag 4, omkring den nye gyllebeholder, plansiloen og ved den østlige ende af det nye staldbyggeri. Beplantning og vedligeholdelse af beplantningen skal foregå efter retningslinjerne, eller tilsvarende, der er angivet i Skov- og Naturstyrelsens Skov-Info nr. 13 om træer og buske til skovbryn, læhegn og vildtplanter.
- 14 Der skal laves en beplantningsplan, som indeholder 35 % træer, 10 % ammetræer samt 55 % buske og små træer under 12 m.
- 15 Beplantningsplanen skal godkendes af Hedensted Kommune
- 16 Etableringen af beplantningen ved gyllebeholderen og etablering af beplantningen mod øst, ved den "nye staldbygning", skal ske i den første vinterperiode, efter den endelige afgørelse er givet.
- 17 Læbælterne øst og vest for ejendommen, skal til enhver tid bibeholdes og stedse vedligeholdes.

Støj og skadedyr

- 18 Husdyrbrugets støjbelastning, målt udendørs som det ækvivalente, konstante, korrigerede støjniveau i dB(A), målt ved nærmeste skel til nabobeboelse må ikke overstige følgende grænseværdier:

	Tidsrum, kl	Støjniveau
Mandag – fredag	Kl 07.00-18.00	55 dB(A)
Lørdage	Kl 07.00-14.00	55 dB(A)
Lørdage	Kl 14.00-18.00	45 dB(A)
Søn- og helligdage	Kl 07.00-18.00	45 dB(A)
Aften (alle dage)	Kl 18.00-22.00	45 dB(A)
Nat (alle dage)	Kl 22.00-07.00	40 dB(A)

Støjens spidsværdier må ikke overstige 55 dB(A) om natten. Støjgennemsnit skal regnes ifølge vejledningen².

Normal kørsel med traktor og landbrugsmaskiner, i forbindelse med markdrift, er ikke omfattet af støjgrænserne.

- 19 Rutinemæssig transport vedrørende produktionen til og fra ejendommen skal forgå på hverdage mandag til fredag fra kl. 7.00-18.00, og mælk kan afhentes lørdag fra kl. 8-14.

² Vejledning fra Miljøstyrelsen, Ekstern støj fra virksomheder, 5/1984.

- 20 Blanding af foder med foderblanderen skal ske enten imellem kl. 10-12 eller kl.13-15.
- 21 Der må under særlige omstændigheder, grundet uforudsete hændelser, foretages foderblanding udenfor de nævnte tidsrum, jævnfør vilkår 17. Det er tilsynsmyndigheden, der vurderer, om der er en særlig omstændighed. Husdyrbruget skal forinden afvigelse fra tidsrum, nævnt i vilkår 20, orientere tilsynsmyndigheden.
- 22 I sommerhalvåret (maj- september), skal selve blandingen af foderet foregå ved den vestligste ende af Ko- og kviestalden.
- 23 I vinterhalvåret (oktober – april) skal foderblandingen foregå i området foran den vestlige ende af plansiloen eller længere mod vest.
- 24 Der skal dagligt føres logbog over foderblandningstidspunktet. Logbogen skal kunne forevises tilsynsmyndigheden på forlangende.
- 25 Husdyrbruget skal for egen regning dokumentere, at støjvilkår overholdes, hvis tilsynsmyndigheden finder det nødvendigt. Støjmålinger skal foretages på et tidspunkt, hvor husdyrbrugets aktiviteter svarer til maksimal drift, og foretages i punkter, der forinden er aftalt med tilsynsmyndigheden. Støjmålinger og beregninger skal udføres af et akkrediteret firma eller certificeret person i overensstemmelse med Miljøstyrelsens vejledninger 5/1984 og 5/1993.
Dokumentation kan højst forlanges udført én gang årligt. Rapporten skal sendes til tilsynsmyndigheden senest 1 måned efter målingerne/beregninger er foretaget.
- 26 På husdyrbruget skal der foretages effektiv fluebekæmpelse i overensstemmelse med den af Aarhus Universitet, Institut for Agroøkologi³ udsendte vejledning.

Affald og kemikalier

- 27 Farligt affald⁴ og kemikalier skal til enhver tid opbevares miljømæssigt forsvarligt, således at der ikke opstår fare for forurening af jord og grundvand. Det vil sige forsvarligt emballeret, under tag, på fast, tæt bund uden mulighed for spild til kloak, jord, vandløb eller grundvand.
- 28 Der må maksimalt opbevares 2 x 200 l spildolie på ejendommen. I nærheden af olie- og kemikalieaffald skal der altid være sugemateriale til opsamling af evt. spild. Brugt opsamlingsmateriale skal opbevares og håndteres som farligt affald.

Spildevand

- 29 Tagvand fra den nye bygning skal håndteres på egen grund. Er dette ikke muligt, skal der ansøges om udledningstilladelse, hvori der kan forventes krav om forsinkelse til naturlig afstrømning inden vandes afledes fra grunden.
- 30 Ansøgning om afledning af tagvand, eksempelvis ansøgning om nedsivnings- eller udledningstilladelse⁵, skal vedlægges ansøgning om byggetilladelse.
- 31 I situationer, hvor der ikke kan eller må udsprinkles restvand fra ensilageanlæg, skal overskydende restvand ledes til gyllebeholder.
- 32 Udformningen af udsprinklingsanlægget og selve udsprinklingen skal følge Landbrugets Byggeblad: Udsprinkling af ensilagesaft og restvand, Bygge-blad nr. 103.09-05.

³ https://agro.au.dk/fileadmin/DJF/Agro/Projekter/Vejledning_om_skadedyr/Retningslinier-for-fluebekaempelse.pdf

⁴ Regulativ for erhvervsaffald kan ses via www.hedensted.dk under Erhvervsaffald.

⁵ Tilladelse til håndtering af tagvandet meddeles efter reglerne i Miljøbeskyttelsesloven og Spildevandsbekendtgørelsen.

Driftsforstyrrelser og uheld

33 Der skal udarbejdes beredskabsplan for husdyrbruget, så spild og andet ukontrolleret udslip af gylle og andre forurenende stoffer forebygges, og sådan at skadernes omfang, hvis der alligevel sker uheld, begrænses.

- Planen skal til enhver tid være ajourført og være tilgængelig på husdyrbruget. Eventuelt driftspersonale skal være orienterede om beredskabsplanen.
- Den endelige plan skal indsendes til Hedensted Kommune, senest ved endt offentliggørelse af tilladelsen.
- Planen skal indeholde:
 - Procedurer til at stoppe ulykken/uheldet og begrænse udbredelsen.
 - Oplysninger om hvilke interne og eksterne personer der skal alarmes, og hvordan.
 - Kortbilag over bedriften med angivelse af miljøfarlige stoffer, afløbs- og drænsystemer, vandløb, stophaner, hovedafbryder, brandslukker, adgangsvveje mm.
 - En oversigt over materiel, der er tilgængelig på bedriften, eller kan skaffes med kort varsel, som kan anvendes i forbindelse med afhjælpning, inddæmning og opsamling af spild/lækage.

2.4 Bedste tilgængelige teknologi/optimering

34 Husdyrbruget skal som minimum leve op til den redegørelse for anvendelse af BAT, som fremgår af denne miljøtilladelse.

35 Drikkevandssystemet skal drives og vedligeholdes således, at spild undgås i videst muligt omfang.

36 Gyllebeholderen med fast overdækning, skal etableres straks efter tilladelsen er offentliggjort.

37 Åbning af gyllebeholderens teltdug må kun ske i forbindelse med omrøring, tømning og udbringning af gylle.

38 Skader på teltoverdækningen skal repareres inden for en uge efter skadens opståen.

39 Såfremt en skade ikke kan repareres inden for en uge, skal der indgås aftale om reparation inden to hverdage efter skadens opståen. Tilsynsmyndigheden underrettes straks herom.

2.5 Driftsophør

40 Ved ophør med husdyrproduktion, skal der udføres begrænsende foranstaltninger mod forurening:

- Alle anlæg skal tømmes og rengøres for husdyrgødning, der bortskaffes efter gældende regler.
- Restkemikalier, olieaffald, medicinaffald m.v. skal bortskaffes i henhold til affaldsregulativerne.

3. Generelle forhold

3.1 Meddelelsespligt

Inden produktionsarealet udvides, eller der foretages andre ændringer i anlæggets udformning, end det som fremgår af denne tilladelse, skal ejer eller driftsherre ansøge kommunen.

3.2 Tilsyn

Hedensted Kommune har som tilsynsmyndighed ret til på ethvert tidspunkt at kontrollere, at vilkårene for miljøtilladelsen overholdes.

3.3 Gyldighed

Tilladelsen bortfalder, såfremt den ikke er udnyttet inden 6 år efter afgørelsen er meddelt.

Hvis tilladelsen er udnyttet, og efterfølgende ikke har været helt eller delvis udnyttet, i 3 på hinanden følgende år, så bortfalder den del, der ikke har været udnyttet i de seneste 3 år.

3.4 Offentliggørelse

Høring

Hedensted Kommune har foretaget 2 ugers høring af ansøger, naboer og omkringboende inden for den beregnede konsekvenszone på 209 m. Høringen er foretaget i perioden fra den 11. maj 2022 til den 25. maj 2022. Ejere og beboere af følgende adresser er blevet hørt:

Adresse	By
Brund Engvej 6	7130 Juelsminde
Lindegårdsvej 1	7130 Juelsminde
Lindegårdsvej 3	7130 Juelsminde
Vestergårdsvej 1	7130 Juelsminde
Vestergårdsvej 2	7130 Juelsminde
Vestergårdsvej 3	7130 Juelsminde
Vestergårdsvej 4	7130 Juelsminde
Vestergårdsvej 5	7130 Juelsminde
Vestergårdsvej 6	7130 Juelsminde
Vestergårdsvej 7	7130 Juelsminde
Vestergårdsvej 8	7130 Juelsminde
Øster Bisholtvej 13	7130 Juelsminde
Øster Bisholtvej 11	7130 Juelsminde
Øster Bisholtvej 5	7130 Juelsminde
Øster Bisholtvej 6	7130 Juelsminde
Øster Bisholtvej 6A	7130 Juelsminde
Øster Bisholtvej 6B	7130 Juelsminde
Øster Bisholtvej 6C	7130 Juelsminde
Øster Bisholtvej 6D	7130 Juelsminde
Øster Bisholtvej 8	7130 Juelsminde
Øster Bisholtvej 9	7130 Juelsminde

Adresse	By
Øster Bisholtvej 9B	7130 Juelsminde
Øster Bisholtvej 9C	7130 Juelsminde
Øster Bisholtvej 9D	7130 Juelsminde
Øster Bisholtvej 9E	7130 Juelsminde

Der er i høringsperioden indkommet bemærkninger til udkastet.

Hedensted Kommunes kommentarer til de indkomne bemærkninger i forbindelse med nabohearingen er vedlagt som bilag 5 til denne afgørelse.

Bemærkningerne har medført følgende ændringer i afgørelsen:

For at imødekomme naboerne er foderblandningstidspunktet om eftermiddagen ændret til at skulle foregå i tidsrummet 13-15.

Der skal indsendes beredskabsplan senest ved endt offentliggørelse af afgørelsen, dvs. fire uger efter afgørelsen er meddelt.

Der skal indsendes en beplantningsplan, som skal godkendes af Hedensted Kommune.

Oversigtskort er opdateret, så det er præciseret, at placeringen af gyllebeholderen overholder 100 m til vandløb.

Her udover er der indsat vilkår om:

Gyllebeholderen og møddingspladsen skal etableres straks efter offentliggørelsen.

Vi har orienteret og hørt ansøger om væsentlige ændringer i den endelige afgørelse i forhold til udkastet af den 11. maj 2022, og vi vurderer, at ændringerne er af en sådan karakter, at de ikke skal til høring ved andre end ansøger.

Offentliggørelse

Tilladelsen bekendtgøres ved annoncering på Hedensted Kommunes hjemmeside og på Miljøstyrelsens hjemmeside Digital MiljøAdministration (DMA) den 3. juni 2022.

Kopimodtagere:

Fremsendt pr. mail

Konsulent Anne Kirkegaard, Velas I/S

Fremsendt pr. digital post:

Styrelsen for Patientsikkerhed, Tilsyn og Rådgivning Nord

Danmarks Fiskeriforening

Ferskvandsfiskeriforeningen for Danmark

Danmarks Naturfredningsforening

Det Økologiske Råd

Dansk Ornitologisk Forening

Danmarks Sportsfiskerforbund

Glud Museum

Vejle Museerne

3.5 Klagevejledning

Der kan klages over afgørelsen til Miljø- og Fødevarerklagenævnet af:

- Ansøgeren
- Styrelsen for Patientsikkerhed, Tilsyn og Rådgivning Nord
- Enhver med en individuel, væsentlig interesse i afgørelsen
- Klageberettigede foreninger og organisationer

Afgørelser vil blive offentlig bekendtgjort på www.hedensted.dk og på DigitalMiljøadministration, dma.mst.dk den 3. juni 2022. Klagefristen er fire uger efter datoen for offentliggørelse. Klagefristen regnes for overholdt, når klager har godkendt og betalt gebyr/bestilt en faktura i Klageportalen senest kl. 23.59 på den dag, hvor klagefristen udløber. Klagefristen udløber den 1. juli 2022.

Hvis du ønsker at klage over denne afgørelse, kan du klage til Miljø- og Fødevareklagenævnet.

Du klager via Klageportalen, som du finder via www.naevneneshus.dk eller www.borger.dk eller www.virk.dk. Du logger på Klageportalen med NEM-ID. En klage er indgivet, når den er tilgængelig for Hedensted Kommune via Klageportalen. Når du klager, skal du betale et gebyr på 900,- kr. for borgere og 1.800,- kr. for virksomheder, organisationer og offentlige myndigheder.

I Klageportalen sendes din klage automatisk først til Hedensted Kommune. Hvis Hedensted Kommune fastholder afgørelsen, sender Hedensted Kommune klagen videre til behandling i nævnet via Klageportalen. Du får besked om videresendelsen.

Miljø- og Fødevareklagenævnet afviser din klage, hvis du sender den uden om Klageportalen, medmindre du forinden er blevet fritaget for brug af Klageportalen. Hvis du ønsker at blive fritaget for at bruge Klageportalen, skal du sende en begrundet anmodning til Hedensted Kommune. Hedensted Kommune videresender din anmodning til nævnet, som herefter beslutter om, du kan fritages. Se betingelserne for at blive fritaget på www.naevneneshus.dk.

Hvis afgørelsen ønskes prøvet ved en domstol, skal sagen være anlagt inden 6 måneder efter, at afgørelsen er meddelt⁶. Fristen regnes fra offentliggørelsesdatoen.

Miljø- og Fødevareklagenævnet har i tidligere afgørelser bemærket⁷, at nævnet ved afgørelser om miljøgodkendelse efter Husdyrbrugloven kun kan tage stilling til forhold, der er omfattet af Husdyrbrugloven. Nævnet tager derfor ikke stilling til eventuelle klagepunkter vedrørende eksempelvis værdiforringelse af naboejendomme og trafikikkerhed. Nævnet bemærker desuden, at nævnet ikke har kompetence til at behandle spørgsmål vedrørende tilsyn. Klage over den måde, hvorpå kommunen udøver tilsynspligten, kan indgives til Ankestyrelsen.

3.6 Lovgrundlag, planer og vejledninger

Bekendtgørelse nr. 520 af 1. maj 2019 af lov om husdyrbrug og anvendelse af gødning m.v. (Husdyrbrugloven)

Bekendtgørelse nr. 2225 af 27. november 2021 om godkendelse og tilladelse m.v. af husdyrbrug (Husdyrgodkendelsesbekendtgørelsen)

Bekendtgørelse nr. 2243 af 29. november 2021 om miljøregulering af dyrehold og om opbevaring af gødning (Husdyrgødningsbekendtgørelsen)

Bekendtgørelse nr. 1986 af 27. oktober 2021 (Naturbeskyttelsesloven)

Bekendtgørelse nr. 100 af 19. januar 2022 (Miljøbeskyttelsesloven)

Bekendtgørelse nr. 2512 af 10. december 2021 om affald (Affaldsbekendtgørelsen)

Ekstern støj fra virksomheder, Miljøstyrelsens Vejledning nr. 5 fra november 1984

Beregning af ekstern støj fra virksomheder, Miljøstyrelsens Vejledning nr. 5 fra 1993

Miljøstyrelsens Teknologiliste (<http://mst.dk/erhverv/landbrug/miljoeteknologi-og-bat/teknologilisten/>)

Kommuneplan 2021-33 for Hedensted Kommune

Miljøstyrelsens Husdyrvejledning (<http://husdyrvejledning.mst.dk/>)

⁶ Jf. § 90 i Husdyrbrugloven

⁷ Bl.a. i klagenævnsafgørelse nr. 18/04728

4. Miljøteknisk redegørelse og vurdering

Den miljøtekniske beskrivelse og vurdering af det ansøgte projekt danner baggrund for afgørelsen om tilladelse til husdyrbruget på Lindegårdsvej 7, 7130 Juelsminde.

Hensigten med den miljøtekniske beskrivelse og vurdering er at undersøge, om ansøgeren har truffet de nødvendige foranstaltninger til at forebygge og begrænse forureningen, ved anvendelse af den bedste tilgængelige teknik (BAT) i forbindelse med de ansøgte etablering af husdyrproduktion, samt om projektet kan medføre, at husdyrbruget påvirker omgivelserne på en måde, som er uforenelig med hensynet til omgivelserne.

Den miljøtekniske beskrivelse og vurdering beskriver og vurderer de miljøpåvirkninger af omgivelserne, som husdyrbruget, inklusiv den ansøgte husdyrproduktion, giver anledning til. Miljø skal i denne sammenhæng forstås som omgivelserne i bred forstand, herunder befolkning, flora og fauna, vandmiljø, landskab og kulturhistorie samt ressourceforbrug.

Vurderingerne er foretaget med udgangspunkt i de beskyttelsesniveauer og retningslinjer, der er indeholdt i Husdyrbrugloven, Husdyrgodkendelsesbekendtgørelsen og Miljøstyrelsens digitale vejledning om tilladelse og miljøgodkendelse mv. af husdyrbrug.

4.1 Anlæggets beliggenhed og planmæssige forhold

4.1.1 Beliggenhed

Husdyrbruget ligger i landzonen i den sydlige udkant af Vester Bisholt. Anlægget ligger ca. 1.200 meter nordvest for Glud i den østlige del af Hedensted Kommune.

4.1.2 Landskab og udpegninger

Landskabsinteresser

Anlægget ligger uden for områder med bevaringsværdige landskaber og værdifulde kulturmiljøer. Det nærmeste kulturmiljø ligger ca. 1.900 meter væk ved Glud, som er landbrugsmiljø fra 1800-tallet.

Indpasning i landskabet

Det nye staldanlæg opføres i dæmpede farver, og der er slørende beplantninger på ejendommen.

Bygge- og beskyttelseslinjer

Ejendommen er ikke beliggende inden for strand-, klit-, sø- og åbeskyttelseslinjerne.

Fredninger og fortidsminder

Ejendommen er beliggende uden for områder, der er udpeget som områder med fortidsminder og fredninger.

Der er ingen registrerede beskyttede jord- eller stendiger i umiddelbar nærhed af ejendommen.

Bevaringsværdige bygninger

På ejendommen Lindegårdsvej 7, 7130 Juelsminde, er der tre bygninger, der er registreret som bevaringsværdige. Der har i forbindelse med ansøgningen om tilladelse til etablering af husdyrproduktion på ejendommen været planer om at nedrive en lille del af den østlige længe. Ansøger har været i dialog med Glud Museum om en løsning, hvor den bevaringsværdige bygning bibeholdes hel og den nye bygning bygges omkring. Indretningen, hvor det ses, at den bevaringsværdige bygning bevares inden i den nye bygning, ses af bilag 3.

Vurdering

I forbindelse med genetablering af husdyrholdet på Lindegårdsvej 7, forlænges den tidligere kostald, der opføres en gyllebeholder og en plansilo, samt en møddingsplads. Det ansøgte vurderes at være erhvervsmæssigt nødvendigt for ejendommens drift som landbrugsejendom, idet der vurderes at være en passende driftsmæssig sammenhæng mellem den nye staldbygning og de eksisterende bygninger, der er på ejendommen i dag. Højden og materialevalget til stalden tilpasses den eksisterende staldbygning, således, at der skabes en harmoni i bygningsudtrykket.

Plansilo, møddingsplads og gylletank placeres i tilknytning til staldbygningen, hvilket medfører en samlet homogen bygningsmasse, hvor ejendommens bebyggelses- og færdselsarealer udgør en hensigtsmæssig helhed. Ansøger placerer både silo og gyllebeholder syd/sydvest for eksisterende bygninger, hvor naboejendommene primært er beliggende nord og nordøst for husdyrbruget. Landskabet bærer præg af en mindre landsbybebyggelse nord/øst for ejendommen, der adskilles af beplantning langs et vandløb samt mindre landbrug med større markarealer til de andre sider.

Den samlede vurdering er, at udvidelsen af bygningsmassen på husdyrbruget, med den ansøgte udformning og placering vil fremstå som en samlet helhed, der ikke kommer til at dominere landskabet, der i forvejen er præget af landbrugsbyggeri flere steder.

I forbindelse med vurderingen, stilles der vilkår om afskærmende beplantning ved gyllebeholderen, plansiloen og området ved den østligste ende af den nye stald (se bilag 4). Ved at der etableres beplantning, sikres det, at nybyggeriet indpasses bedre i landskabet, idet det er karakteristisk for området, at der er beplantning ved gårde og ejendomme. Endvidere skal eksisterende læbælter mod øst og vest på ejendommen bibeholdes og vedligeholdes.

Der stilles vilkår om, at beplantningen og vedligeholdelse af beplantningen skal foregå efter retningslinjerne, eller tilsvarende, der er angivet i Skov- og Naturstyrelsens Skov-Info nr. 13 om træer og buske til skovbryn, læhegn og vildtplanter https://mst.dk/media/204868/skov-info_nr_13.pdf. Samt, at der skal indsendes en beplantningsplan som skal godkendes af Hedensted Kommune. Hedensted Kommune vurderer, at med de stillede vilkår til beplantning, samt fastholdelse af eksisterende beplantning, kan tilbygningen, gyllebeholderen, møddingspladsen og plansiloen etableres uden at påvirke landskabet omkring ejendommen væsentligt.

Hedensted Kommune vurderer i forhold til de bevaringsværdige bygninger, at disse ikke må nedrives helt eller delvist. Tilbygningen kan opføres omkring den bevaringsværdige bygning. Hedensted Kommune stiller vilkår om, at kampestensmurene af sidelængen mod øst bliver bevaret i den nye stald, som vist i bilag 3. De nuværende staldbygninger bliver bevaret. Det fine gårdrum vil dermed ikke blive påvirket af den nye bygning, og de bærende bevaringsværdier vil blive opretholdt.

4.1.3 Staldanlæg, gyllebeholder, møddingsplads og ensilagesilo

Husdyrbruget består af en eksisterende kalvestaldbygning på 140 m² og en ko- og kvie-staldbygning på 541 m², som skal forlænges med 48 meter mod øst, hvilket giver et staldareal på 1.496 m² og et nyt produktionsareal på i alt 1.089 m².

De eksisterende stalde skal ikke renoveres.

Yderligere er der ansøgt om etablering af en ny plansilo på 615 m², en ny møddingsplads på 97 m² samt en ny gyllebeholder på 3.000 m³ med et overfladeareal på 584 m². Gyllebeholderen etableres med teltoverdækning. Det eksisterende maskinhus fjernes, hvis det bliver nødvendig i forbindelse med etableringen af den nye stald og den eksisterende møddingsplads fjernes i forbindelse med etableringen af den nye stald.



Figur 1: Placeringen af det ansøgte.

Figur 1 viser eksisterende og ansøgte bygninger. Den røde markering angiver stalde med produktionsareal, den gule markering viser servicefaciliteter, som mælkestald og en plansilo. Den blå markering viser oplag af husdyrgødning. Det eksisterende maskinhus nedrives, hvis det er nødvendigt i forbindelse med etableringen af den nye stald.

Ved "produktionsareal" forstås det areal i fast placerede husdyranlæg, hvor dyrene kan opholde sig, og har mulighed for at afsætte gødning.

Vurdering

Opførelsen af ny plansilo, gyllebeholder og møddingsplads vurderes, at være erhvervs-mæssigt nødvendigt for landbrugsdriften, idet der etableres husdyrproduktionen, og dermed skal der anvendes foder og produceres husdyrgødning på ejendommen. Plansilo, gyllebeholder og møddingsplads er placeret i umiddelbar tilknytning til den eksisterende bygningsmasse og den ansøgte nye staldbygning.

4.1.4 Afstandskrav

I nedenstående tabeller ses afstande samt lovkrav til afstand.

Tabel 1. Afstandskrav efter Husdyrbruglovens § 6 ved udvidelse og etablering af husdyrbrug

	Lovkrav, m	Målt afstand
Eksisterende eller ifølge kommuneplanens rammedel fremtidigt byzone eller sommerhusområde	50	1.240 m Glud
Område i landzone, der i lokalplan er udlagt til boligformål, blandet bolig og erhvervsformål eller til offentlige formål med henblik på beboelse, institutioner, rekreative formål og lign	50	1.550 meter Til nærmest lokalplanlagte område i landzone vest for Brund
Nabobeboelse	50	69 m til Øster Bisholtvej 9C 78 m til Lindegårdsvej 3

Tabel 2. Afstandskrav efter Husdyrbruglovens § 8 gældende for nye bygninger

	Lovkrav, minimum, m	Målt afstand
<i>Ikke-almene vandforsyningsanlæg</i>	25	12 m til nærmeste staldbygning
Almene vandforsyningsanlæg Vandværk i Glud.	50	1.270 m vandværk i Glud Fra gyllebeholder
Vandløb/dræn/sø	15	17 m til vandløb fra den nye stald (ingen søer tættere)
Offentlig og privat fællesvej	15	30 m til Lindegårdsvej fra den eksisterende staldbygning
Levnedsmiddelvirksomhed	25	Mere end 25 m
Beboelse på samme ejendom	15	De eksisterende bygninger er beliggende nærmere end 15 m fra stuehuset. Der er 20 m til den nye tilbygning
Naboskel	30	23 meter fra produktionsarealet i den eksisterende staldbygning.

Afstandskravene i Husdyrbruglovens §§ 6 og 8 gælder ved etablering, udvidelse eller ændring af husdyranlæg samt gødnings- og ensilageopbevaringsanlæg på husdyrbrug, der medfører forøget forurening.

Afstandskravene til egen boring er ikke overholdt og der er søgt dispensation for kravet. Endvidere dispenseres der for afstandskravet til naboskel for den eksisterende staldbygning med nyt produktionsareal, samt for afstandskravet mellem produktionsareal i eksisterende staldbygning til egen beboelse.

Vurdering

På nær afstandskravet til vandboring, naboskel og bolig på egen ejendom overholder det ansøgte afstandskravene i Husdyrbruglovens §§ 6 og 8.

I forbindelse med ansøgningen er det vurderet, at der kan dispenseres i forhold til ovenstående afstandskrav.

Afstandskravet på 30 m i forhold til den nye stald og naboskellet (matr. 7o, Ø. Bisholt By, Glud) mod nordøst er ikke overholdt, der er ca. 25,6 m.

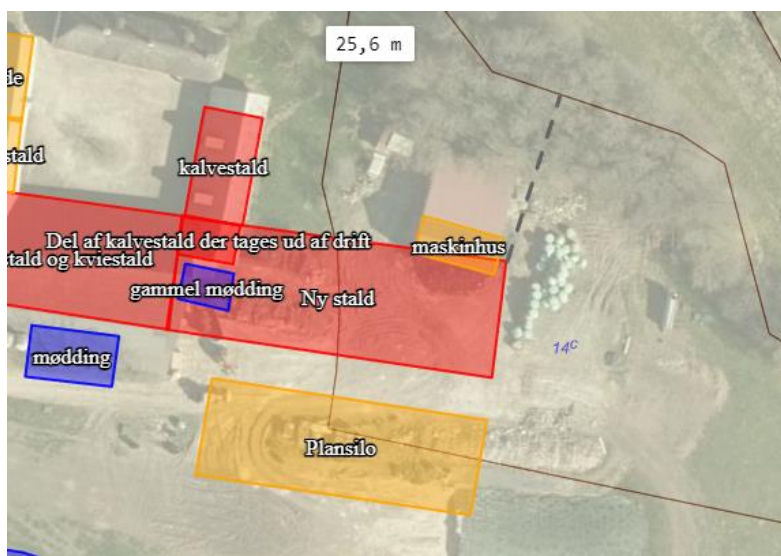

Ejer af husdyrbruget har indgået en aftale med ejeren af matrikel 70, Ø. Bisholt By, Glud om, at købe et stykke af nabomatriklen, således at afstandskravet kan opfyldes inden bygningen opføres. Hedensted Kommune stiller derfor vilkår om, at bygningen ikke må opføres før, der foreligger dokumentation for købet i form af en tinglysning eller lignende, inklusiv kort med angivelse af matrikelgrænser.

4.1.5 Dispensationer

I forbindelse med nærværende tilladelse, gives der dispensation for tre af afstandskravene i § 8.

- 1) Afstand fra produktionsarealet i eksisterende staldbyggeri til beboelse på egen ejendom.

Afstandskravet er på 15 m, men fra eksisterende staldbygning er der 4 m. Ejendommen har undergået kontinuitetsbrud, men inddrages igen som produktionsareal. Da ansøger selv er beboer på ejendommen Lindegårdsvej 7, vurderes det, at ansøger har forståelse for det ansøgte projekt.

- 2) Afstand fra nyt produktionsareal i eksisterende staldbyggeri til naboskel nord for ejendommen.

Da der er tale om en nabomatrikel, hvor ikke er bebyggelse eller ejere, og staldbygningen på egen ejendom er en eksisterende bygning, vurderes det, at placeringen ikke vil medføre væsentlig øget risiko for gener eller forurening i forhold til matriklen. Derfor har Hedensted Kommune vurderet, at der kan meddeles dispensation for overholdelsen af afstandskravet.

- 3) Afstandskravet fra eksisterende staldbygninger, samt den nye staldbygning til vandboring i gårdspladsen.

Boligen forsynes med vand fra Glud, Skjold vandværk. Indvindingsboringen benyttes ikke til drikkevand på ejendommen men kun til vanding af dyrehold på ejendommen. Det eksisterende staldanlæg er beliggende 12 m fra indvindingsboringen. Den nye staldbygning ønskes placeret i forbindelse med eksisterende staldbygning, hvilket medfører at der vil være 23 meter til ny bygning. Afstandskravet er 25 m. Begge stalde er udført med tæt bund, og vil derfor ikke medføre

en øget risiko for forurening af indvindingsboringen. Hedensted Kommune vurderer, at staldbygningerne ikke kan påvirke grundvandets kvalitet og er uproblematisk ift. vandforsyningsboringen. Hedensted kommune vurderer derfor, at der kan meddeles dispensation for overholdelsen af afstandskravet.

I forbindelse med afgørelse om dispensationerne, har Hedensted Kommune vurderet, at det ikke er nødvendigt at stille yderligere vilkår, end dem der fremgår af denne tilladelse. Hedensted Kommune meddeler hermed dispensation, for de tre afstandskrav, efter husdyrbrugslovens § 9, stk. 3

4.1.6 Biaktiviteter

Der er ingen biaktiviteter på ejendommen.

4.1.7 Tidligere afgørelser

Hedensted kommune meddelte den 15. december 2009 tilladelse efter §10 i Husdyrloven⁸ til en produktion på 60 malkekøer og 10 stk. opdræt, svarende til 84,4 dyreenheder (DE) efter den seneste gældende dyreenhedsberegning. Dyreholdet ophørte i sommeren 2015.

8 års reglen

Mange små udvidelser kan hver især være uden betydning for omgivelserne, hvor udvidelserne samlet set, kan have væsentlig betydning. Med Husdyrbrugloven er der fastsat en regel om, at kommunen skal foretage en samlet vurdering af alle etableringer, udvidelser eller ændringer de seneste 8 år⁹.

Der har tidligere været dyrehold på ejendommen frem til sommeren 2015, hvilket er indsat som 8 års drift. Beregningerne for 8 års-drift fremgår af skema 229419.

Vurdering

Der er ansøgt om etablering af en tilbygning til staldbygningen, en gyllebeholder, en møddingsplads og en plansilo i forbindelse med genetablering af husdyrproduktion på nyt produktionsareal. Da der de seneste 3 år ikke har været dyr på ejendommen, betragtes det som brud på kontinuiteten, og et nyt dyrehold på ejendommen kræver en tilladelse efter §16b i husdyrloven.

Da der ikke har været dyr på ejendommen siden sommeren 2015, har Hedensted Kommune vurderet at ansøgningen svarer til etablering af et husdyrbrug. Der har dog tidligere, inden for 8 år været husdyrbrug på ejendommen, hvorfor det indgår i forhold til beregninger af påvirkning af naturområder med ammoniak. Se afsnit 4.5.1 Ammoniak og natur.

4.2 Husdyrhold, staldanlæg og drift

4.2.1 Husdyrhold og staldindretning og produktionens størrelse

I dette afsnit beskrives den fremtidige indretning og drift af staldanlægget samt, hvor dyrene har mulighed for at afsætte gødning (produktionsareal).

Husdyrbruget består af en eksisterende kalvestaldsbygning med et produktionsareal på 140 m² og en ko- og kviestaldbygning på 541 m². Se gulvtypen af produktionsarealet i tabel 4. Der er søgt om forlængelse af ko- og kviestalden med 48 meter mod øst i alt 815 m², så der i alt søges om at etablere en produktion på 1.089 m².

⁸ Lov nr. 1572 af 20. december 2006 om miljøgodkendelse m.v. af husdyrbrug (Husdyrloven) med senere ændringer.

⁹ Jf. § 29 i Bekendtgørelse nr. 1467 af 6. december 2018 om godkendelse og tilladelse m.v. af husdyrbrug (Husdyrgodkendelsesbekendtgørelsen).

Den nye tilbygning er en sengebåsestald med fast drænet gulv med skraber samt et areal med dybstrøelse. I den sydlige side af stalden er der et udvendigt foderbord, som er 3 m bredt. Der kommer tagudhæng ud over foderbordet.

Ved "produktionsareal" forstås det areal i fast placerede husdyranlæg, hvor dyrene kan opholde sig, og har mulighed for at afsætte gødning.

De eksisterende staldbygninger på ejendommen renoveres ikke.

Oplysninger om produktionsareal, staldsystem og dyretype kan ses herunder og i bilag 2 ses en skitse over staldens indretning med markering af produktionsareal.

Tabel 4. Bygninger som indgår i ansøgningen

Bygning	Dyretype	Gulvtype	Staldens bruttoareal, m ²	Produktionsareal, m ²
Kalvestald	Flex: alle kvæg	Dybstrøelse	140	50
Ko- og kviestald	Flex: alle kvæg	Sengestald med spalter (bagskyl eller ringkanal)	541	66
		Fast drænet gulv med skraber og ajlefløb		318
Ny staldbygning	Flex: alle kvæg	Fast drænet gulv med skraber og ajlefløb	815	57
		Fast drænet gulv med skraber og ajlefløb		255
		Dybstrøelse		343
Sum			1.496	1.089

Der er i forbindelse med ansøgningen søgt om 3 typer flexgrupper i staldene:

- 1) Alle kvæg; dybstrøelse alle kvæg: her under indgår følgende dyretyper og staldsystemer
 - Malkekøer, kvier og stude på dybstrøelse
 - Ammekøer, slagtekalve (over 6 mdr.) på dybstrøelse
 - Kalve, (under 6 mdr.), dybstrøelse
- 2) Alle kvæg; Fast drænet gulv med skraber og ajlefløb: her under indgår følgende dyretyper og staldsystemer
 - Malkekøer, kvier og stude på drænet gulv med skraber og ajlefløb
 - Ammekøer, slagtekalve (over 6 mdr.) på drænet gulv med skraber og ajlefløb
- 3) Alle kvæg; Sengestald med spalter (bagskyl eller ringkanal): her under indgår følgende dyretyper og staldsystemer
 - Malkekøer, kvier og stude på sengestald med spalter (kanal, bagskyl eller ringkanal)
 - Ammekøer, slagtekalve (over 6 mdr.) på sengestald med spalter (kanal, bagskyl eller ringkanal)

Vurdering

Dyretyper, staldsystemer og produktionsarealet er grundlaget for beregninger af lugt og ammoniakfordampning fra stald og lager. For at fastholde forudsætningerne for beregningerne i skema 229419, og dermed miljøpåvirkningen fra ejendommen, er der stillet vilkår til produktionsarealet, dyretype og staldsystem.

Hedensted Kommune vurderer, at der med det indsendte skema er redegjort for emissioner fra 1.089 m² produktionsareal, hvor der kan gå dyr af dyretypen kvæg, og at der er stillet vilkår, der sikrer, at forudsætningerne kan overholdes.

4.2.2 Foderoplag, gyllebeholder og møddingsplads

Der ansøges om at opføre en plansilo på 615 m² (15 m x 41 m), en møddingsplads på 97 m² samt en gyllebeholder på 3.000 m³ med teltoverdækning.

Øvrige tilknyttede bygninger

Herudover anvendes eksisterende anlæg bestående af fodersiloer, lade, maskinhus samt malkestald og mælkerum.

4.2.3 Ventilation

Der er naturlig ventilation i alle stalde. Naturlig ventilation sikrer, at der er et stort luftskifte, hvilket medfører en lavere koncentration af ammoniak og lugt fra husdyrproduktionen.

4.2.4 Spildevand og overfladevand

Tagvand fra de eksisterende bygninger samles i tagrender og ledes til eksisterende dræn, der er ingen befæstede arealer på ejendommen. Den nye stald vil leve op til de krav der er til afledning af tagvand fra nye bygninger. Spildevand fra produktionen udgøres primært af vand fra rengøring af stalde og malkeanlæg og fra drikkevandsspild. Dette ledes til gyllebeholder. Den nye plansilo etableres med opsamling af overfladevand der fremadrettet ønskes udsprinklet.

Der etableres sprinkleranlæg med en opsamlingstank på 35 m³, hvor der opsamles overfladevand fra både tagflader og ensilageplads. Der kræves et udsprinklingsareal på minimum 1.250 m². Sprinkleranlægget påmonteres en pumpe med en kapacitet på 3,6 m³ pr. time.

Sprinkleranlægget skal udføres ihht. Landbrugets Byggeblad om sprinkleranlæg¹⁰.

Et alternativ til udsprinkling af vandet, er opsamling i gyllebeholderen, og udbringning sammen med gyllen. Der kræves ikke tilladelse til sprinkleranlægget, jf. Husdyrgødningsbekendtgørelsen. Restvandet indeholder efter normtal 0,3 kg N/ton, hvormed vandet ifølge Husdyrgødningsbekendtgørelsen skal tilføres arealer med kvælstofnorm. Den ekstra mængde kvælstof, som bliver tilført på arealet, er ubetydelig i forhold til gødningsnormen.

Udsprinkling af restvand reguleres jf. Husdyrgødningsbekendtgørelsens generelle regler. Deraf fremgår bl.a.:

- Næringsstoffer i ensilagesaft og restvand må kun tilføres afgrøder med kvælstofnorm eller retningsgivende norm for fosfor og kalium.
- Ensilagesaft og restvand må kun udbringes fra høst til 1. nov., såfremt det sker på bevoksede arealer eller arealer, hvor der er afgrøder den efterfølgende vinter.
- Udbringning af ensilagesaft og restvand må ikke give anledning til unødige gener.

¹⁰ Landbrugets Byggeblad, Udenomsfaciliteter, Ensilageopbevaring, Udsprinkling af overfladevand fra ensilage-silo og ensilageplads udgivet 8. oktober 2009, arkivnr. 103.09-05

- Ensilagesaft og restvand må ikke udbringes på arealer og på en sådan måde, at der er fare for afstrømning til vandløb herunder dræn, søer over 100 m² og kystvande eller på vandmætte, oversvømmet, frossen eller snedækket jord. Ej heller inden for 2 m bræmmen til vandløb og søer jf. Vandløbslovens § 69 stk. 1.

Vurdering

Hedensted Kommune vurderer, at der ikke vil være væsentlig risiko for forurening i forbindelse med spildevandshåndteringen på ejendommen.

Der er stillet vilkår til udsprinklingen af vand fra plansiloen. Udover at følge byggebladet for udsprinkling, skal gældende lovgivning for udbringning af ensilagesaft og restvand overholdes. Ved at overholde gældende lovgivning, byggebladets retningslinjer og de opstillede vilkår er det Hedensted Kommunes vurdering, at der kan ske udsprinkling af ensilagevand/restvand fra ejendommens plansilo, uden at der sker væsentlig påvirkning af det omkringliggende miljø.

Der er stillet vilkår om, at tagvand enten skal håndteres på egen grund ved nedsivning, eller forsinkes til naturlig afstrømning samt vilkår om, at ansøgning om afledning af tagvand skal vedlægges ansøgning om byggetilladelse. Med de stillede vilkår omkring afledning af overfladevand vurderes ejendommen ikke at medvirke til en forøget påvirkning af vandløb mv. i forbindelse med regnskyl.

4.3 Gødningsproduktion og håndtering

Ifølge husdyrgødningsbekendtgørelsen skal husdyrbrug kunne dokumentere, at der er adgang til en opbevaringskapacitet svarende til mindst 7 måneders gødningsproduktion. Dokumentation skal kunne fremvises ved tilsyn.

4.3.1 Husdyrgødning

Opbevaring af husdyrgødning

I forbindelse med husdyrbruget vil der blive produceret gylle og dybstrøelse.

Gyllen vil blive opbevaret i ejendommens gyllebeholder, når den bliver bygget. Indtil gyllebeholderen etableres, overføres der gylle til beholder på en anden ejendom. På nuværende tidspunkt sker det til Købmagervej 1, 7130 Juelsminde.

Gyllebeholderen bliver 3.000 m³. Gyllebeholderen etableres med teltdug. Ud over gyllebeholderen er der yderligere opbevaringskapacitet i fortank og gyllekanaler på ca. 530 m³. I alt bliver der en opbevaringskapacitet af gylle på 3.530 m³.

Dybstrøelsen vil blive kørt på møddingspladsen eller køres direkte ud på markerne.

Tabel 5. Opbevaringskapacitet

Opbevaringsanlæg	Gødningstype	Areal
Gyllebeholder, 3.000 m ³	Flydende	584 m ²
Møddingsplads	Fast	97 m ²

Påfyldning af gyllevogn

Tømning af gyllebeholder sker med gyllevogn/lastbil med fastmonteret kran, hvor pumpen sidder på gyllevognen/lastbilen, og der sker en automatisk tømning af pumperøret. Omlastningen af gyllen sker altid under opsyn.

Vurdering

Hedensted Kommune vurderer, at opbevaringen af husdyrgødning sker efter gældende regler. Tilstrækkelig opbevaringskapacitet vurderes i forbindelse med tilsyn ud fra det aktuelle dyrehold.

Med henblik på overholdelse af forudsætningerne for beregningerne af ammoniakemission, er der stillet vilkår om, hvor stor overflade, der højst må være på gyllebeholderen samt møddingspladsens i m², hvor der må opbevares fast gødning.

Se også afsnitte om BAT, afsnit 4.6.

4.4 Forurening og gener fra husdyrbruget

I dette afsnit vurderer Hedensted kommune, om der er truffet de nødvendige foranstaltninger til at forebygge og begrænse forureningen fra husdyrbruget. De potentielle forureningskilder på et kvægbrug er lugt, affald, råvarer, olie og andre hjælpestoffer samt ammoniakfordampning.

4.4.1 Lugt

Lugtemissionen er beregnet i skema 229419 i det digitale ansøgningssystem www.husdyrgodkendelse.dk, ud fra oplysninger om den ansøgte husdyrproduktion.

Grænseværdierne er forskellige i forhold til, i hvilket område omkringboende er bosiddende. I byzone er grænseværdien 5 odour units pr m^3 (OUE/ m^3), i samlet bebyggelse (8 enkelt boliger indenfor 200 m radius) 7 OUE/ m^3 og for enkelt bolig i landzone (uden landbrugspligt) 15 OUE/ m^3 . Landzone betegnes som landbrugets erhvervsområde, og ejendomme beliggende i landzone skal kunne tåle større lugtgener fra husdyrbrug end boliger beliggende i f.eks. byzone.

De fastsatte lugtgenekriterier tager udgangspunkt i en normalfordelingskoefficient på 95 %, hvilket angiver, at indenfor 95 % af tiden vil de angive lugtgenekriterier være overholdt. Dette skyldes, at der i fastsættelse af lugtgenekriterierne ikke kan tages højde for ekstreme vind- og vejrforhold, som vil kunne medføre en påvirkning som er større end lugtgenekriteriets grænser.

Tabel 6. Beregnede geneafstande og vægtede gennemsnitsafstande

Bebyggelse	Ukorrigeret geneafstand, m	Korrigeret geneafstand, m	Vægtet gennemsnitsafstand, m	Er kriteriet overholdt
Øster Bisholtvej 9, enkelt bolig i landzone	58,1	58,1	171	Ja
Lindegårdsvej 3, samlet bebyggelse	103,3	103,3	105,7	Ja
Øster Bisholtvej 9B, samlet bebyggelse	103,3	103,3	109,5	Ja
Øster Bisholtvej 9C, samlet bebyggelse	103,3	103,3	103,5	Ja
Glud By, byzone	183,7	183,7	1284,1	Ja

Korrigeret geneafstand er, hvor der er korrigeret for vindretning og kumulation. Den vægtede gennemsnitsafstand angiver den reelle, gennemsnitlige afstand mellem staldafsnittene og omboende (afstand fra produktionens beregnede lugtcentrum)

Byzone

Nærmeste byzone er Glud by, som ligger ca. 1.200 meter sydøst for anlægget.

Samlet bebyggelse

Nærmeste samlede bebyggelse er landsbyen Øster Bisholt, med ejendommene Bisholtvej 9B og 9C, som ligger ca. 65 meter øst for anlægget og Lindegårdsvej 3, som ligger ca. 75 meter nord for det eksisterende anlæg (ca. 100 m fra den nye stald)

Enkelt bolig

Nærmeste enkelt bolig uden landbrugspligt er Øster Bisholtvej 9, som ligger ca. 130 m østsydøst for den nye stald.

Konsekvenszone

Konsekvenszonen er i skema 229419 beregnet til 209 m.

Vurdering

Ifølge lugtberegninger i skema 229419 i husdyrgodkendelse.dk overholder projektet lugtgenekravene til enkeltboliger, samlet bebyggelse og byzone. Oplysninger vedr. kumulation er lagt ind i it-systemet husdyrgodkendelse.dk under anlægsoplysninger. Der er ingen ejendomme, der skal inkluderes i kumulationen.

4.4.2 Støj, støv, lys og skadedyr

Støj fra anlæg og maskiner

Der kan forekomme støj fra følgende kilder:

- Højtryksrensere
- Kompressor, som er indvendig
- Kørsel med husdyrgødning m.m.
- Transport til og fra ejendommen
- Blanding af foder
- Kørsel med foder

Tabel 7. Driftsperioderne og placeringen af støjkilder på ejendommen

Støjkilde	Placering	Tidsinterval	Tiltag mod støjkilder
Højtryksrensere	Brug af højtryksrensere til vask af stalde	Højtryksrensere anvendes i forbindelse med rengøring af stalde og maskiner	Højtryksrensere
Ventilationsanlæg	Naturlig ventilation	Ingen støj	Der forekommer ikke støj fra ventilationsanlæg, da der er naturlig ventilation i alle staldafsnit
Kompressor til malkeanlæg	Syd vestlige hjørne af ejendommen ved de to glasfibersiloer	Der malkes to gange dagligt fra kl. 05.00-07.00 og 16.30-18.30	Placeret indendørs
Mælkekøling Traktordreven fuldfordervogn	Placeret mod vest Ved plansilo	Ingen generende støj Læsning samt blanding og udfordring af foder, i alt 0,5 timer om eftermiddagen og 15 minutter om formiddagen.	Placeret udendørs Udendørs og indendørs
Aflæsning af foder	Blæses i glasfibersiloer	Indenfor normal arbejdstid	Tomgangskørsel undgås
Transport til og fra			Transport til og fra
Kørsel med ensilage	Ved plansilo	Der vil være periodisk støj ved kørsel med ensilage der køres ca. 0,5 time/dag	Maskinerne vedligeholdes, tomgangskørsel undgås
Ensilering	Ved plansilo	Der vil være periodisk støj ved ensilering. I høst og ensilering af foderafgrøder vil der kunne forekomme perioder med aktivitet med redskaber og maskiner hele døgnet.	Maskinerne vedligeholdes, tomgangskørsel undgås

Håndtering af gylle	Opbevares på anden ejendom	Der vil være periodisk støj ved flytning af gylle fra pumpebrønd til anden ejendom. Typisk hver 10-12 dag af 4x15 minutters varighed	
Håndtering af dybstrøelse	Møddingsplads	Der vil være periodisk støj ved læsning af dybstrøelse	

De væsentligste støjkloder er vurderet til at være støj fra landbrugsmaskiner og støj fra malkeanlæg.

Kompressoren står i det sydvestlige hjørne af ejendommen ved glasfibersiloerne, hvorved støjen bliver begrænset. Der er opmærksomhed på at døre/porte er lukkede ved brug.

Indtil gyllebeholderen etableres, overføres der gylle til beholder på en anden ejendom. På nuværende tidspunkt sker det til Købmagervej 1, 7130 Juelsminde.

Malkeanlægget vil være i drift 2 gange i døgnnet. Vakuumpumpen ved malkeanlægget er lydisolert og placeret med afskærmende plader for at mindske støj.

For så vidt angår støj fra landbrugsmaskiner, vil der dagligt forekomme kørsel ved fodertilberedning, udfordring m.v. Herudover vil der forekomme sæsonbetonet kørsel ved udbringning af dybstrøelse og markarbejde.

Da der er etableret afskærmning af støjkloder og støjkloder, er placeret indendørs og al unødigt tomgangskørsel søges undgået, vurderes anlæggets aktiviteter ikke at give anledning til væsentlige støjgener.

Herudover er der ingen støj om natten fra ventilationsanlæg m.m.

Det forsøges så vidt muligt at holde støjperioden inden for normal arbejdstid fra 7 til 18.

Anvendelse af de øvrige støjende anlæg og maskiner tilstræbes holdt inden for normal arbejdstid.

Støv

I forbindelse med håndtering af foder kan der lokalt opstå støvgene samt ved transporter på tørre dage om sommeren. Det forventes ikke at være til gene for omkringboende. Forhold, som kan medvirke til støv, er af begrænset karakter og varighed.

Lys

Der anvendes natsænkning på lyset, hvilket medfører reduktion i el-forbruget. Der vil ikke være lys i staldene om natten. Der vil i sommerperioden kun anvendes lys i meget begrænset omfang. Lys fra stalden forventes ikke at være til gene for omkringboende.

Fluer og skadedyr

Ejendommen har en serviceaftale med godkendt firma til bekæmpelse af rotter.

For at minimere fluegener fra ejendommen gøres der følgende:

- Biologisk og kemisk fluebekæmpelse foretages efter anvisninger fra AGRO – INSTITUT FOR AGROØKOLOGI på AARHUS UNIVERSITET¹¹
- Der holdes en høj hygiejnestandard i staldene.
- Fluegener forebygges ved hyppig udmugning ved småkalvene. Om sommeren, hvor fluegener typisk er størst, foretages der udmugning ved småkalvene hver 10. dag.

¹¹ https://agro.au.dk/fileadmin/DJF/Agro/Projekter/Vejledning_om_skadedyr/Retningslinier-for-fluebekampelse.pdf.

Vurdering

Med udgangspunkt i ejendommens placering i landskabet og afstanden til omkringboende, samt oplysninger om støjkluder fra ansøgningsmaterialet, har Hedensted Kommune foretaget en orienterende støjberegning. Hedensted Kommune vurderer, at der er behov for at stille vilkår om, at rutinemæssige transporter vedrørende produktionen til og fra ejendommen skal foregå mellem kl 7 – 18 for at sikre, at produktionen på Lindegårdsvej 7 overholder kravet til støj.

Endvidere sættes der vilkår om at selve blandingen af foderet i sommermånederne (maj – september), hvor der ikke skal iblandes græs, skal foregå ved den vestlige ende af den eksisterende kostaldsbygning, og at foderblanding om vinteren (oktober - april) skal foregå på pladsen i den vestlige ende af plansiloen og ikke inde i siloen, for at undgå resonans, eller længere mod vest. Yderligere skal blandingen foregå i tidsrummet kl. 10-12 eller kl. 13 -15, med enkelte undtagelser i løbet af året. En foderblanding tager ca. 30 min. Tidspunkternes skal via logbog kunne fremvises til tilsynsmyndigheden. Det vil være Hedensted Kommune der vurderer, hvad der går under enkelt undtagelser.

Det vurderes, at der foretages effektiv fluebekæmpelse.

Det vurderes, ud fra ovenstående beskrivelse omkring støj, støv, lys og skadedyr, samt med de stillede vilkår, at omkringboende ikke vil blive væsentlig generet ved husdyrbrugets virke.

4.4.3 Til- og frakørsel

Til og frakørsel sker via Lindegårdsvej. Der køres til og fra ejendommen ad den indkørsel/markvej der går syd om driftsbygningerne.

Der hentes mælk 4 gange/uge, mandag, onsdag, fredag og lørdag, typisk formiddag.

Tabel 8. Transporter vedrørende husdyrbruget

Transporttype	Antal transport er pr. år i nudrift	Antal transporter pr. år i ansøgt drift	Tidsinterval	Hypighed	Forskel i antallet af transporter
Lastbiltransporter					
Mælk	0	208	07-18	4 gange/uge	208
Foder	0	50	07-16		50
Levende dyr	0	30	07-16		30
Døde dyr	0	20	07-16		20
Brændstof (diesel)	0	6	07-16		6
Total	0	314			314
Traktortransporter					
Gyllekørsler	0	150	Sæson afhængig		150
Korn	0	20	Sæson afhængig		20
Total	0	170			170

Produktionen på ejendommen vil medføre, at antallet af transporter med lastbil forventes at blive ca. 314 kørsler årligt som kan betragtes som rutinemæssige svarende til 6 transporter om ugen. Dertil kommer 170 kørsler med traktor, som er sæsonbetonet. Der forventes i alt 484 transporter om året. Det vurderes ikke, at antallet af transporter vil give anledning til væsentlige gener, da transport til og fra ejendommen sker via Lindegårdsvej.

Vurdering

Det er Hedensted Kommunes vurdering, at transport til og fra husdyrbruget er inden for rammerne af, hvad der kan forventes af et husdyrbrug af denne størrelse. I forbindelse med tilladelsen stilles der vilkår om, at rutinemæssig transporter til og fra ejendommen, skal foregå i dagtimerne på hverdage og mælk kan afhentes lørdage om formiddagen. Hedensted Kommune vurderer at antallet af transporter ikke vil være til væsentlig gene for omkringboende.

4.4.4 Affald

I tabel 9 vises ansøgers oplysninger om de nuværende og forventede affaldsmængder.

Tabel 9. Oplysninger om affaldstyper og mængder samt opbevaring og bortskaffelse heraf

	Mængde nudrift (kg el. tons)	Mængde Ansøgt (kg el. tons)	Opbevaring	Bortskaffelse
Forbrændingseget affald. ISAG kode:19.00*	0	Ca. 1 tons	Container på ejendommen.	Affald bortskaffes i henhold til kommunens affaldsregulativ.
Jern ISAG kode: 23.00	0	minimalt	Opbevares i maskinhus	Afhændes til skrothandler

Der forefindes motorolie, som opbevares ved siden af vakuumpumpen. Der opbevares ikke spildolie på ejendommen.

Døde dyr

Døde dyr opbevares på spalter under presenning indtil afhentning af DAKA ved den vestlige gavl af eksisterende stald.

Det forventes, at der er en normal dødelighedsprocent i besætningen, som typisk ligger på ca. 5 % pr. år.

Vurdering

For at minimere risikoen for uheld og forurening, vurderer Hedensted Kommune, at der skal stilles vilkår om oplag af farligt affald, kemikalier og spildolie.

Hedensted Kommune vurderer, at husdyrbrugets håndtering af affald overholder lovgivningens krav og Hedensted Kommunes erhvervsaffaldsregulativ mht. håndtering og opbevaring, hvormed der ikke er risiko for væsentlig påvirkning af miljøet.

4.4.6 Energi- og vandforbrug

Vand

Der forventes et vandforbrug på 6.500 m³.

Der anvendes drikkekar i staldene og ikke drikkekopper, hvilket medfører mindre spild. Når staldene vaskes, anvendes der højtryksrensere, højtryksrensere er vandbesparende.

Energi

El

Det forventes, at der bruges omkring 40.000 kWh/år. Der bruges strøm på lys, malkeanlæg, pumper og kompressor.

Olie

Der er ikke olietanke på ejendommen.

Vurdering

Det er kommunens vurdering, at det ikke er nødvendigt at stille vilkår om at reducere energi- og vandforbrug yderligere.

4.5 Husdyrbrugets påvirkninger af natur og miljø

4.5.1 Ammoniak og natur

I skema 229419 er ammoniakfordampningen fra anlægget (stald og lager) på Lindegårdsvej 7 beregnet til:

Den samlede emission fra anlægget er:	1.119,1 kg N/år
Meremissionen i forhold til nudrift fra anlægget er:	1.119,1 kg N/år
Meremissionen i forhold til 8-årsdrift fra anlægget er:	586,4 kg N/år

Der er ingen ammoniakfordampning fra Lindegårdsvej 7 i nudrift, da der ikke pt. er dyrehold på ejendommen. Der har tidligere været dyrehold på ejendommen frem til sommeren 2015, hvilket er indsat i skema 229419 under 8-års drift.

I forhold til beregning af kvælstofdeposition til omkringliggende naturområder, er der lovgivningsmæssigt specifikke krav til den tilladte deposition på områderne. Kravene stilles i forhold til det enkelte naturområdes beskyttelsesniveau, hvor naturen inddeles i 3 kategorier af kvælstoffølsom natur.

Kategori 1 natur – habitatområde

Kategori 1 natur omfatter nærmere bestemte¹² ammoniakfølsomme Natura 2000-naturtyper, som indgår i udpegningsgrundlaget for Internationalt Naturbeskyttelsesområder og er kortlagte af Staten i forbindelse med Natura 2000-planlægningen, samt heder og overdrev indenfor Natura 2000 områder, der er omfattet af Naturbeskyttelseslovens¹³ § 3.

Nærmeste habitatområde er Natura 2000-område nr. 52 (Horsens fjord, havet øst for Endelave), som rummer EF-fuglebeskyttelsesområde nr. 36 og Ramsarområde nr. 13 (Horsens Fjord og Endelave), der ligger 3,5 km nordøst for anlægget (se bilag 3a). Kravet til maksimal total kvælstofdeposition til Kategori 1-natur afhænger af antallet og størrelsen af andre husdyrbrug inden for en vis afstand (kumulationsmodellen). Det skrappeste krav, der kan stilles jf. § 26 i Husdyrgodkendelsesbekendtgørelsen, er 0,2 kg N pr. ha pr år.

Beregningen i ansøgningen viser en totaldeposition af kvælstof på 0,0 kg N pr. ha pr. år som følge af ammoniakfordampning fra stald og lager. Det lovfastsatte krav til kvælstofdeposition i kategori 1-natur er således overholdt. På den baggrund vurderes det ansøgte ikke at have indflydelse på Natura 2000 områdernes udpegningsgrundlag.

Kategori 2 natur

Kategori 2 natur er nærmere bestemte ammoniakfølsomme naturtyper, beliggende udenfor Internationale Naturbeskyttelsesområder; større heder og overdrev, samt højmoser og lobeliesøer.

Nærmeste kategori 2 natur er et overdrev beliggende ca. 3 km sydvest for anlægget (se bilag 3b).

Jævnfør beregning i husdyrgodkendelse (skema 229419), vil nævnte overdrev ikke modtage kvælstofdeposition som følge af ammoniakfordampningen fra den ansøgte produktion på Lindegårdsvej 7. Det lovfastsatte krav på maksimalt 1 kg N/ha/år i total kvælstofdeposition til kategori 2-natur er således overholdt.

¹² Husdyrgodkendelsesbekendtgørelsen § 2 punkt 1.

¹³ Lovbekendtgørelse nr. 1986 af 27. oktober 2021 om naturbeskyttelse (Naturbeskyttelsesloven).

Kategori 3 - natur

Kategori 3 natur er ammoniakfølsom natur, der ikke er omfattet af kategori 1 eller 2, det vil jf. Husdyrgodkendelsesbekendtgørelsen sige heder, moser, overdrev beskyttet efter § 3 i Naturbeskyttelsesloven, samt ammoniakfølsomme skove, men ikke enge, søer og vandløb.

I følge Husdyrgodkendelsesbekendtgørelsen kan der stilles krav til merdeposition af ammoniak fra husdyrbruget til kategori 3-natur ned til 1,0 kg N pr. ha pr. år.

Nærmest beliggende natur omfattet af kategori 3 er en mose 465 meter sydvest for ejendommen (se bilag 3c). Beregning viser, at mosen vil modtage en årlig merdeposition på 0,1 kg N/ha/år. Idet merdepositionen som følge af projektet, er under 1 kg N pr. ha pr. år, finder Hedensted Kommune, at mulige krav er overholdt og vurderer, at projektet ikke vil medføre tilstandsændring af området.

Kategori 3 - ammoniakfølsom skov

Indenfor 1 km af staldanlægget, findes fem skovområder, kategoriseret som potentielt ammoniakfølsomme skove. Hedensted Kommune har ved behandling af ansøgningen indsat tre af skovene i skema 229419.

Skov defineres jf. Husdyrgodkendelsesbekendtgørelsen som arealer, der er større end 0,5 ha og mere end 20 meter brede, og som er bevokset med træer, der danner eller inden for et rimeligt tidsrum vil danne en skov af højstammede træer. Skove kategoriseres som ammoniakfølsomme, bl.a. når de er gamle (ca. 200 år)¹⁴.

Beregninger i skema 229419, for det 4 nærmeste potentielt ammoniakfølsomme skove viser, at ingen af dem vil modtage mere end 0,2 kg N/ha/år i totaldeposition (se bilag 3c).

Hedensted Kommune vurderer på den baggrund, at der ikke er behov for en nærmere vurdering af hvorvidt de potentielt ammoniakfølsomme skove er ammoniakfølsomme, samt at der ikke skal stilles krav til yderligere reduktion af ammoniakfordampning fra stald og lager i forhold til beskyttelse af ammoniakfølsomme skove.

Søer, vandløb og enge mv. - ikke kategori-natur

Nærmeste beliggende natur omfattet af Naturbeskyttelseslovens § 3, som ikke er omfattet af kategori 3-natur er en sø ca. 230 meter syd for anlægget. I alt er der 10 mindre søer inden for en afstand af 1.000 meter fra anlægget. Der er registreret en beskyttet eng ca. 670 meter syd for anlægget, samt et beskyttet vandløb (Bisholt Bæk) øst for ejendommen. Derudover er der flere små, ikke beskyttede vandløb i området, herunder et umiddelbart øst for ejendommen.

På baggrund af de beregnede kvælstofdepositioner til skove og mose i området, samt på baggrund af karakteren af disse naturtyper, vurderes kvælstofdepositionen til de nævnte naturtyper i området, at være uden betydning.

Bilag IV arter og anden artsdata

Hedensted Kommune har ikke registreret særligt beskyttede arter, inklusiv bilag IV arter, i umiddelbar nærhed af ejendommen. Ejendommen er beliggende indenfor udbredelsesområdet for bilag IV arter som odder, markfirben, stor vandsalamander, spidssnudet frø, strandtudse og sydflagermus¹⁵.

Det vurderes, på baggrund af ovenstående vurderinger af naturområderne, at projektet ikke vil forringe levevilkårene for dyre- og plantearter omfattet af Habitatdirektivets bilag IV.

¹⁴ Husdyrgodkendelsesbekendtgørelsens § 2.

¹⁵ Søgaard, B., Wind, P., Elmeros, M., Bladt, J., Mikkelsen, P., Wiberg-Larsen, P., Johansson, L.S., Jørgensen, A.G., Sveegaard, S. & Teilmann, J. 2013. Overvågning af arter 2004- 2011. NOVANA. Aarhus Universitet, DCE – Nationalt Center for Miljø og Energi, 240 s. - Videnskabelig rapport fra DCE - Nationalt Center for Miljø og Energi nr. 50. <http://www.dmu.dk/Pub/SR50.pdf>

Samlet vurdering

Hedensted Kommune vurderer, at kategori 1-naturområder ikke vil blive påvirket, da der er beregnet en total deposition af kvælstof i naturområdet på 0,0 kg N/ha som følge af ammoniakfordampningen fra kvægproduktionen på Lindegårdsvej 7. Hedensted Kommune vurderer desuden, at der på baggrund af ovenstående, samt afstanden mellem anlægget og naturområdet ikke er krav om at foretage en nærmere konsekvensvurdering, jf. Habitatbekendtgørelsen¹⁶.

Kategori 2-naturområder vurderes på baggrund af beregninger (0 kg N/ha), ikke at blive påvirket af den ansøgte produktion.

På baggrund af beregningerne af merdeposition af kvælstof til kategori 3-natur på maksimalt 0,2 kg N/ha/år, vurderes det, at der ikke vil ske en væsentlig påvirkning af områderne.

Ligeledes vurderes, at beskyttet natur, som ikke er omfattet af kategorier i Husdyrgodkendelsesbekendtgørelsen, med de beregnede merdepositioner, ikke vil blive væsentlig påvirket af den ansøgte produktion.

Der er taget højde for kumulation fra andre ejendomme i beregningerne af kvælstofdeposition i skema 229419, men der er ingen ejendomme, der skal medregnes.

På denne baggrund er det kommunens vurdering, at hverken kategori 1, 2 og 3 natur, de øvrige nærmest beliggende naturarealer beskyttet efter § 3 i Naturbeskyttelsesloven eller registreret artsdata vil blive påvirket væsentligt af udvidelsen.

4.6 Bedste Tilgængelige Teknik (BAT)

I dette afsnit redegøres der for anvendelse af Bedst Tilgængelige Teknik (BAT) og miljøteknologi, med henblik på reduktion af ammoniakemissionen fra anlægget.

Husdyrbrug med en emission på over 750 kg NH₃-N pr. år skal ammoniakemissionen fra det samlede anlæg, reduceres til et niveau svarende til emissionen ved anvendelse af den bedste tilgængelige teknik (BAT).

Beregning af produktionens BAT-niveau i forhold til ammoniakfordampningen fra stald og lager er beregnet i www.husdyrgodkendelse.dk i ansøgningsskema 229419. Kommunen skal på baggrund af ansøgningen foretage en vurdering af, om ansøger har valgt teknikker og teknologier, der lever op til den fastlagte emissionsgrænseværdi som helhed, og herefter stille nødvendige og relevante vilkår til indretning, drift og egenkontrol.

Kravet om BAT gælder både eksisterende og nyetablerede dele af anlægget, når der søges om etablering, ændring eller udvidelse af en produktion.

Tabel 10. Den beregnede emissionsgrænseværdi for det samlede anlæg og det beregnede faktiske emissionsniveau for anlægget

	Stalde	Lagre	Total
Samlet BAT-krav (kg NH ₃ -N/år)	950	269	1.218
Faktisk emission (kg NH ₃ -N/år)	967	152	1.119
Forskel (kg NH ₃ -N/år)			-99
Er vejledende BAT overholdt?			Ja

Som det ses af tabellen er det faktiske emissionsniveau 99 kg NH₃-N pr. år lavere end emissionsgrænseværdien (BAT).

¹⁶ Bekendtgørelse nr. 2091 af 12. november 2021 om udpegning og administration af internationale naturbeskyttelsesområder samt beskyttelse af visse arter (Habitatbekendtgørelsen).

For at opnå det beregnede emissionsniveau, er der anvendt hhv. fast drænede gulve med skrabere og ajlefløb og sengestald med spalter (bagskyl eller ringkanaler). Herudover etableres der teltoverdækning af gyllebeholderen, for at kunne overholde BAT-kravet for staldanlæggene. BAT-krav for flexgruppen kvæg fastsættes ud fra dyretype og staldsystem med det relativt højeste reduktionskrav og den højeste ammoniakfordampningsfaktor. BAT-krav til eksisterende stalde svarer til tabelværdien for staldtypen. BAT-kravet kan være lavere i den aktuelle situation, hvis der er fastsat vilkår til den eksisterende stald i en tidligere godkendelse/tilladelse.

Yderligere er der indsendt et scenarieskema (skema 235226), der viser at BAT-niveauet kan overholdes, hvis der etableres en gyllebeholder med et overfaldeareal på 94m²

Vurdering

Hedensted kommune vurderer, at BAT-krav for emissionen af ammoniak, som er beregnet til 1.218 kg NH₃-N pr. år, er det krav, som husdyrbruget skal overholde. Den faktiske emission af ammoniak er beregnet til 1.119 kg ammoniak-N pr. år. Anlægget overholder således BAT-kravet for ammoniakemission, når der etableres en overdækket gyllebeholder på minimum 94 m².

Den nye stald indrettes med staldsystemer, der lever op til BAT kravet uden teknologi, og Hedensted kommune vurderer, at husdyrbruget kan drives uden væsentlige indvirkninger på miljøet, såfremt vilkårene i denne tilladelse overholdes.

4.6.1 Management og egenkontrol

Management på husdyrbruget handler om at tilrettelægge arbejdet, så produktionen kører optimalt, samtidig med at forurening begrænses og anvendelsen af hjælpepestoffer minimeres.

Miljøstyrelsen har ikke fastsat vejledende BAT-standardkrav vedr. management. I henhold til EU's BREF notat af juli 2003 er godt landmandskab en vigtig del af BAT. I henhold til dokumentet er det BAT at:

- Føre journal over vand- og energiforbrug, og mængde af husdyrfoder
- Have en nødfremgangsmåde til at håndtere ikke planlagte emissioner og hændelser
- Iværksætte et reparations- og vedligeholdelsesprogram for at sikre, at bygninger og udstyr er i driftsklar stand, samt at faciliteterne holdes rene.
- Planlægge aktiviteter på anlægget korrekt, såsom levering af materialer og fjernelse af produkter og spild
- Lave markgødningsplan

Husdyrgødningen opbevares forsvarligt i lukkede og tætte beholdere samt på møddingsplads indrettet efter gældende lovgivning. Ved tømning gyllebeholder og møddingsplads sikres det, at opbevaringsanlæg til husdyrgødning forsat er i god stand.

Produktionen efterfølger kommunale regler for håndtering af spildevand og affald, støjbelastning af omgivelser m.v. Det betyder, at projektets virkninger på miljøet, hvad angår disse faktorer, må betragtes som tilfredsstillende.

Der sikres en optimal drift af ejendommen ved:

- Foder tilpasses løbende
- Staldene gennemgås dagligt med henblik på at opdage lækager
- Der foretages løbende service på foderanlæg, elkabler og pumper af aut. instaltatør
- Alle elinstallationer efterses hvert 5. år
- Der foretages rengøring af stalde
- Anlæg og tekniske installationer renses, vedligeholdes og udskiftes i en sådan grad, at det sikrer korrekt brug og effekt
- Alle aktiviteter planlægges grundigt
- Affald fjernes løbende fra ejendommen

- Der føres logbog over flydelaget på ejendommens gyllebeholder

Vurdering

Hedensted Kommune vurderer, på baggrund af det oplyste omkring BAT på management, staldindretning, vand- og energiforbrug og opbevaring af husdyrgødning, at den gældende lovgivning på området, sammen med de stillede vilkår, at kommunens niveau for BAT for en tilladelse efter §16b på management er overholdt.

Hedensted Kommune vurderer på baggrund af produktionens placering i forhold til vandløb og naboer, at der skal udarbejdes en beredskabsplan for husdyrbruget.

- Beredskabsplanen skal sikre at spild og andet ukontrolleret udslip af gylle og andre forurenende stoffer forebygges, og sådan at skadernes omfang, hvis der alligevel sker uheld, begrænses.
- Planen skal til enhver tid være ajourført og være tilgængelig på husdyrbruget. Eventuelt driftspersonale skal være orienterede om beredskabsplanen.
- Planen bør indeholde:
 - Procedurer til at stoppe ulykken/uheldet og begrænse udbredelsen.
 - Oplysninger om hvilke interne og eksterne personer, der skal alarmes, og hvordan.
 - Kortbilag over bedriften med angivelse af miljøfarlige stoffer, afløbs- og drænsystemer, vandløb, stophaner, hovedafbryder, brandslukker, adgangsseje mm.

En oversigt over materiel, der er tilgængelig på bedriften, eller kan skaffes med kort varsel, som kan anvendes i forbindelse med afhjælpning, inddæmning og opsamling af spild/lækage.

Hedensted Kommune har i miljøtilladelsen derfor stillet vilkår om, at der skal laves en beredskabsplan, som skal indsendes til Hedensted kommune, senest når klagefristen på fire uger er udløbet.

Bilag 1: Kortmateriale, der viser de ansøgte staldanlæg mv.



Oversigtskortet viser husdyrbrugets placering og staldanlæg på Lindegårdsvej 7, 7130 Julsminde, hvor rød markering omridser staldbygninger, gul streg er serviceanlæg, som for eksempel malkestald og ensilageplansilo, og blå streg viser gødningsopbevaringsanlæg.

Bilag 2: Staldindretning, som sikrer bevaringsværdig bygning

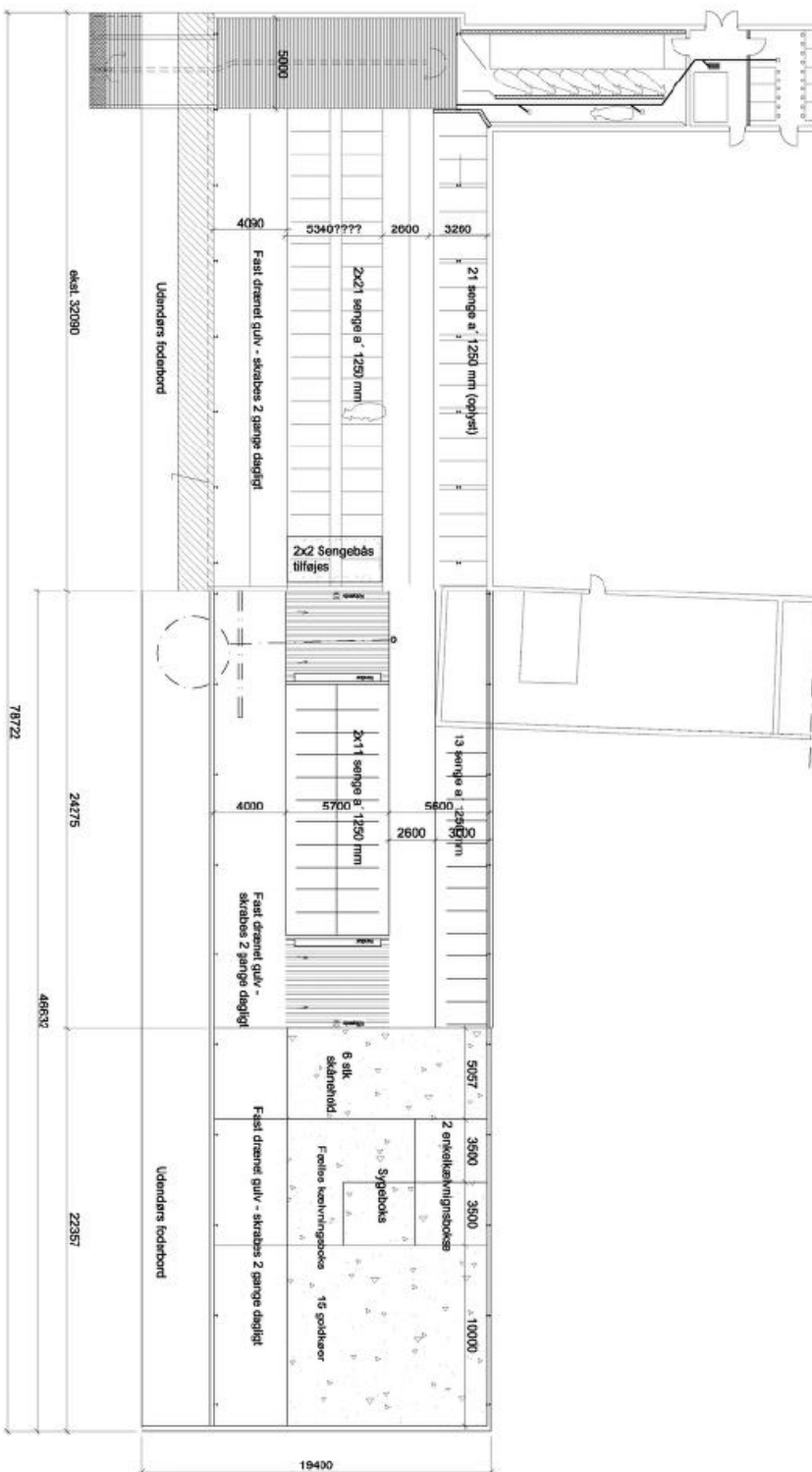

Skitseforslag:

Kun til økonomisk planlægning

Kan ikke anvendes i tilbud og byggeri

Skitsen skal afklare staldens biologiske og arbejdsmæssige funktioner og må ikke anvendes ved tilbudsindhentning, myndighedsbehandling eller byggeri. Hvis skitsen skal bruges til tilskudsansøgninger, som grundlag for godkendelse af specialproduktioner, herunder mærkevarerordninger eller i relation til anden dansk lovgivning kan dette kun ske med skriftlig godkendelse fra bygningsafdelingen - LMO I/S.

 <p> <small>Tilbyrder: LMO I/S LMOvej 11, 8800 Vejen E-mail: lmo@lmo.dk Tlf.: 7568 1416</small> </p>		<p>BYG</p> <p>Tlf.: 70 15 40 00</p> <p>www.lmo.dk</p>		Sag:	
				Udvikelse af bedrift med sengebåse & velfærd	
Bygherre: Jan Nielsen Linnegårdsvaj 7 8700 Hørsens		Tegningsnr.: B18-074_SK_02		Dato: 14-01-2019	
Tlf.: 7568 1416 Byggeadr.: ---		Init.: NVH		Emne: Skisse	
		Email: nvh@lmo.dk		Mål: 1:250	
		Direkte nr.: 29995735		Sags nr.: B18-074	

Udrensning måler 1 mm. Der må ikke males på bygningen. Denne tegning må ikke kopieres, overføres eller anvendes til andet formål uden tilladelse.

Bilag 3a: Kategori 1 natur - Habitatnatur

Kortet viser luftlinjen mellem husdyrbrug på Lindgårdsvej 7 og nærmeste natur af typen Kategori 1-natur, og hvor kvælstofdeposition til kategori 1-natur er beregnet i Husdyrgodkendelse.dk. Der er regnet til følgende punkt:

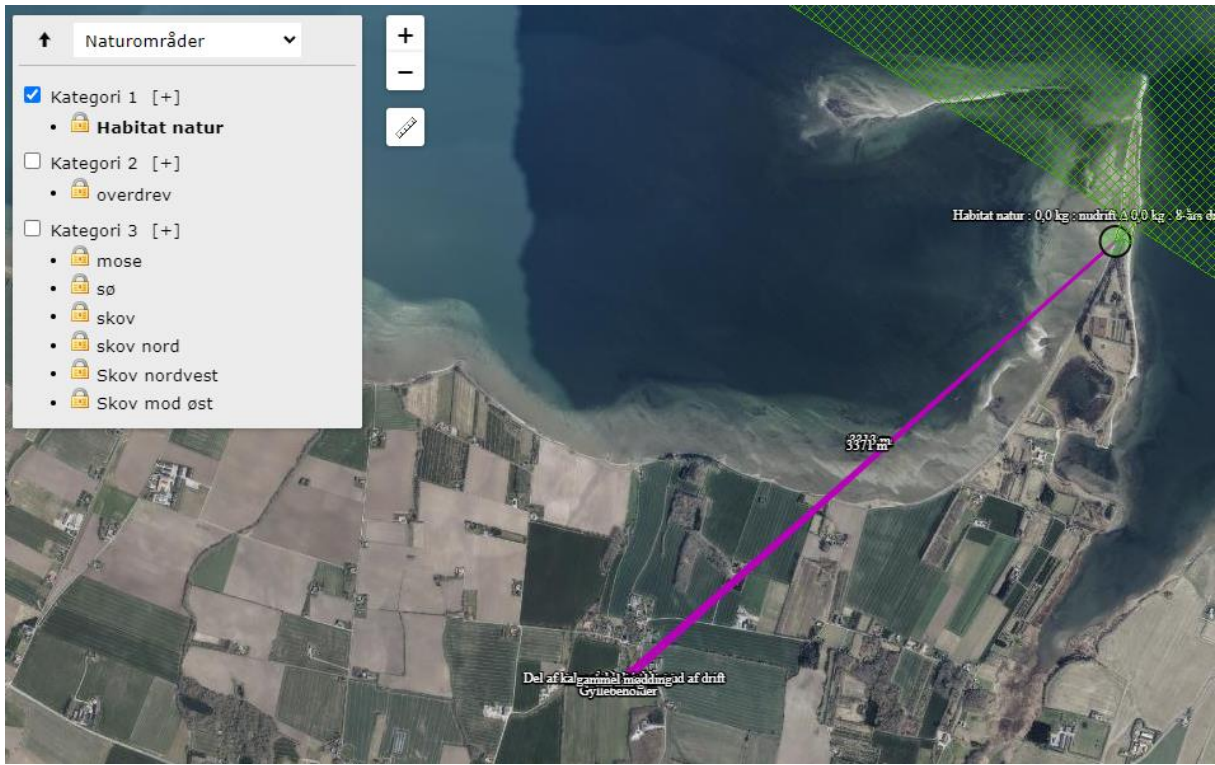

Bilag 3b: Kategori 2 naturområder

Kortet viser luftlinjen mellem husdyrbrug på Lindgårdsvej 7 og nærmeste natur af typen Kategori 2-natur, og hvor kvælstofdeposition til kategori 1-natur er beregnet i Husdyrgodkendelse.dk. Der er regnet til følgende punkter:

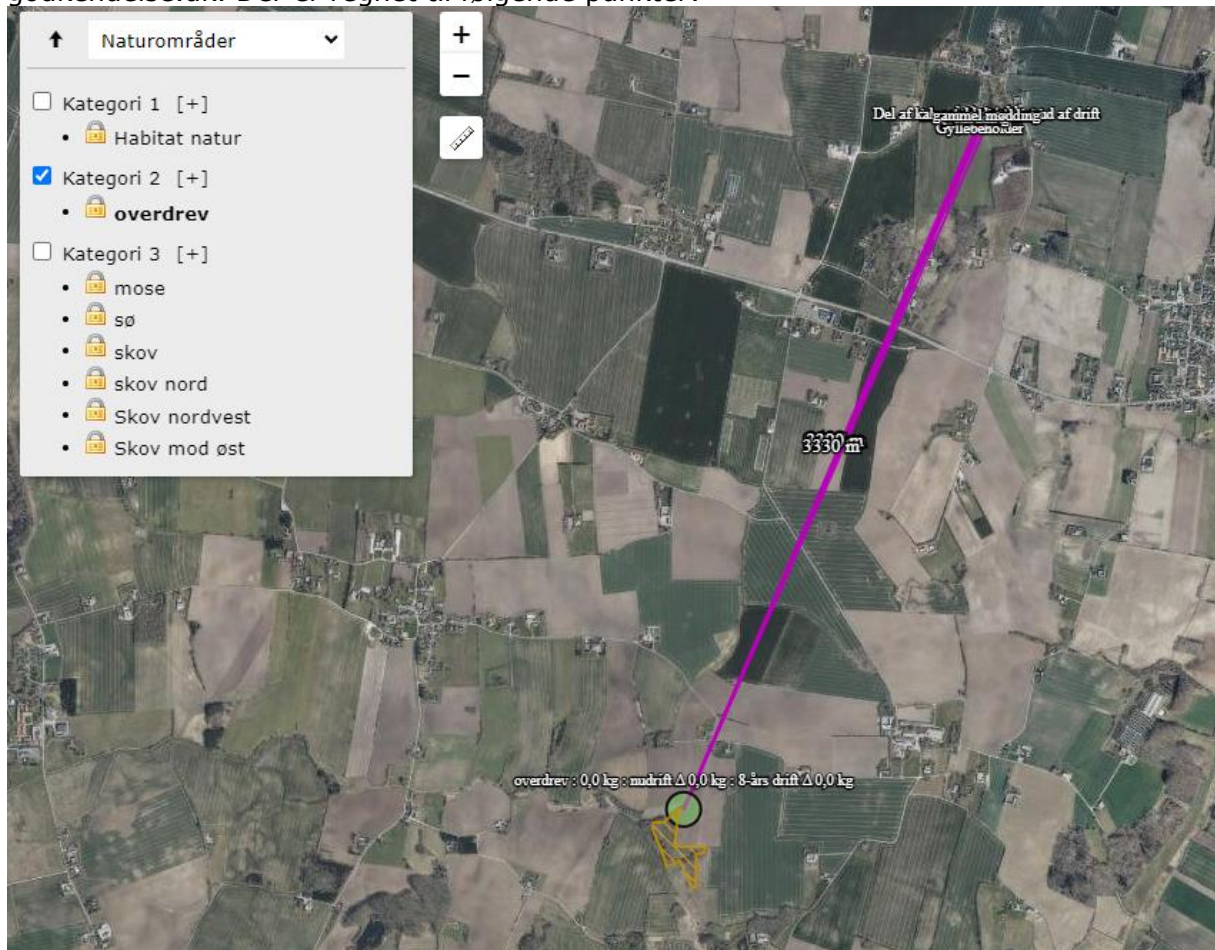

Bilag 3c: Kategori 3 natur

Kortet viser, med grønne prikmarkeringer, hvor kvælstofdeposition til kategori 3-natur er beregnet i Husdyrgodkendelse.dk. Der er regnet til følgende punkter:

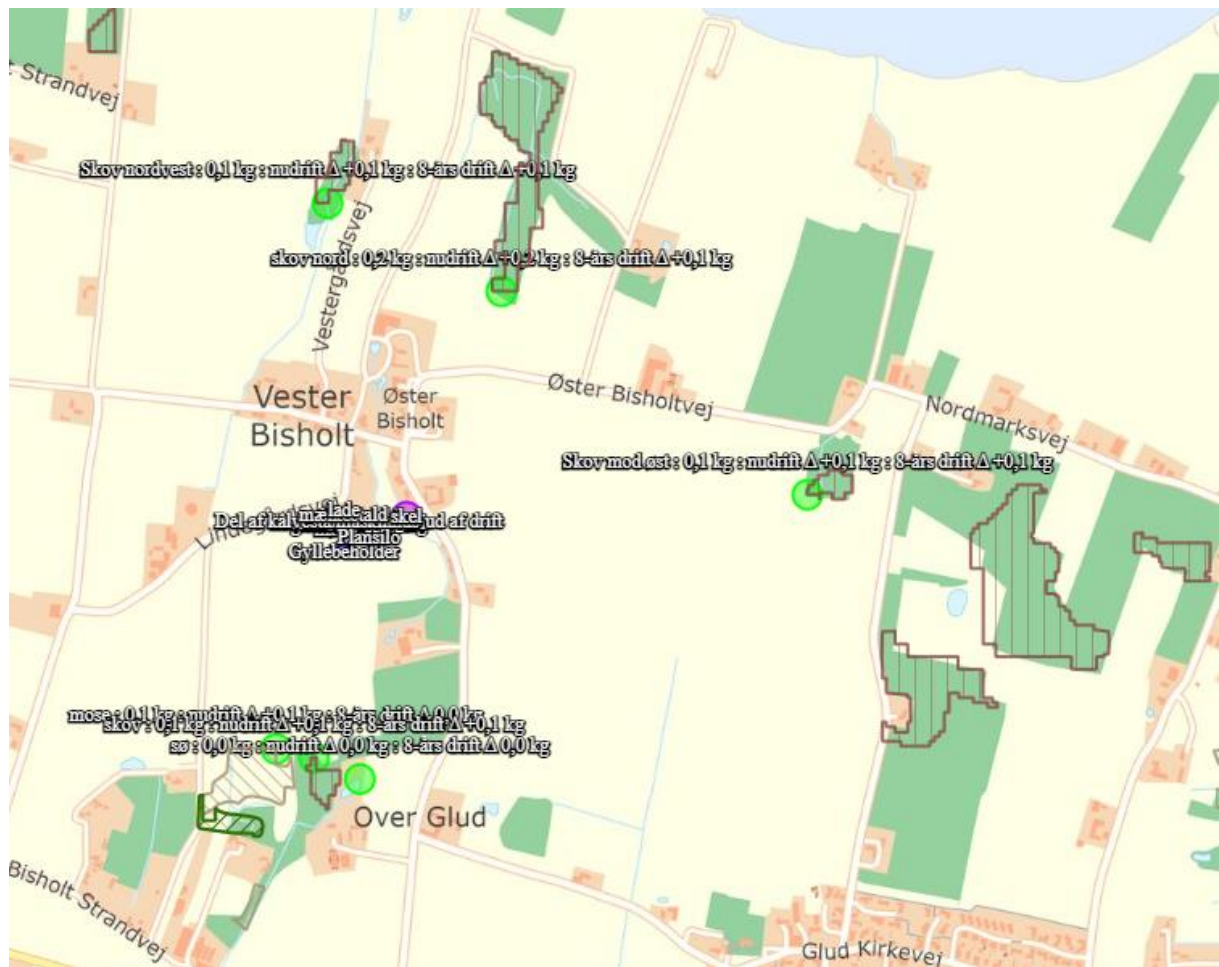

Bilag 4: Oversigtkort med ny beplantning.

Kortet viser bygningsanvendelsen på husdyrbruget på Lindegårdsvej 7, 7130 Juelsminde samt med sorte streger, 'træer', hvor slørende beplantning etableres.



Bilag 5: Kommentaret til indsendte bemærkninger

Hedensted Kommunes kommentarer til indkomne bemærkninger i forbindelse med udkast til § 16b tilladelse på Lindegårdsvej 7, 7130 Juelsminde

Udkast til afgørelse om miljøtilladelse til etablering af husdyrbrug på Lindegårdsvej 7, 7130 Juelsminde, har været i nabohøring i perioden fra den 11. maj 2022 til den 25. maj 2022

Hermed Hedensted Kommunes bemærkninger til det fremsendte. Dele af kommentarerne er ikke ændret i forhold til kommentarer til bemærkningerne til udkastet som var i høring i 2019.

I forbindelse med etablering af husdyrbrug og etablering af bygninger til husdyr og faciliteter til oplag af husdyrgødning og ensilage, skal der søges om en miljøtilladelse eller en miljøgodkendelse.

Ansøgning sker efter reglerne i Husdyrbrugloven, Husdyrgodkendelsesbekendtgørelsen¹⁷ og Husdyrgødningsbekendtgørelsen¹⁸. Det er et lovkrav, at ansøgningen indsendes via digitalt ansøgningssystem, www.husdyrgodkendelse.dk, hvor der foretages en række beregninger. Ansøgningen skal vurderes af kommunen. Når alle lovmæssige krav er opfyldt kan kommunen som udgangspunkt ikke meddele afslag på det ansøgte projekt. Ud over overholdelse af en række lovfastsatte krav til afstand skal kommunen vurdere projektets påvirkning af omgivelserne herunder påvirkning af landskabet. Kommunen skal stille vilkår for at sikre, at eventuel gene reduceres.

Kommunen skal stille vilkår til anlæggets indretning og drift, for at sikre, at gener fra produktionen minimeres og ikke vil udgøre en væsentlig gene for omgivelserne.

Hedensted Kommune har vurderet den indsendte ansøgning om miljøtilladelse efter Husdyrbruglovens¹⁹ §16 b med en ammoniakemission på mere end 750 kg N. I forhold til kommunens vurdering af, om en kommende gene vil være væsentlig, tages der udgangspunkt i lovens krav.

- Loven stiller specifikke krav til den afstand der skal være fra det nye anlæg til forskellige elementer i området omkring ejendommen. Nogle af disse krav kan der dispenseres fra.
- Loven stiller konkrete krav til lugtgene.
- Loven stiller konkrete krav til kvælstofdeposition på ammoniakfølsomme naturtyper, som følge af ammoniakfordampning fra stalde og lagre af husdyrgødning.
- Loven stiller konkrete krav til, hvornår en gyllebeholder skal overdækkes i forhold til afstand til naturen og omkringboende.
- Loven stiller konkrete krav til oplag og håndtering af husdyrgødning.

Forudsætningen for at meddele en miljøtilladelse eller en miljøgodkendelse er, at disse lovmæssige krav er overholdt. De lovmæssige krav er med til at sikre, at den omkringlig-

¹⁷ BEK 2256 af 29. december 2020 om godkendelse og tilladelse m.v. af husdyrbrug (Husdyrgodkendelsesbekendtgørelsen)

¹⁸ BEK 2243 af 29. november 2021 om miljøregulering af dyrehold og om opbevaring af gødning (Husdyrgødningsbekendtgørelsen).

¹⁹ LBK 520 af 1. maj 2019 om husdyrbrug og anvendelse af gødning m.v. (Husdyrbrugloven).

gende natur og omkringboende ikke påvirkes væsentligt. Når alle krav er overholdt vurderer kommunen derfor, at omgivelserne ikke vil blive påvirket væsentligt i forbindelse med gennemførelse af det ansøgte projekt.

Ingen godkendelse/tilladelse

I bemærkningerne benævnes det, at der p.t ikke er nogen tilladelse til husdyr på ejendommen. I forbindelse med Miljø- og Fødevareklagenævnets ophævelse og hjemvisning af Hedensted Kommunes afgørelse fra 2019, så har ophævelsen virkning fra 1 år efter nævnets afgørelse.

Lugt:

Der er i loven²⁰ defineret, hvordan der skal beregnes lugtgene fra anlægget. Der beregnes alene på lugtmission fra staldanlægget. Der beregnes en geneafstand fra staldanlægget til forskellige typer af omkringboende. I ansøgningssystemet beregnes en vægtet gennemsnitsafstand. Når den beregnede geneafstand er lavere end den beregnede gennemsnitsafstand, er lugtgenekriteriet overholdt.

Byzone

Der er beregnet en geneafstand til byzone på 183,7 m. Den beregnede gennemsnitsafstand er 1284 m til nærmeste *Byzone*; Glud. Lugtgenekriteriet er overholdt

Samlet bebyggelse

En *Samlet bebyggelse* er den nærmeste bolig, hvor der inden for en radius af 200 m er syv eller flere andre beboelser uden landbrugspligt. Såfremt der er en lokalplan i landzone til beboelser eller til rekreative formål, regnes afstanden til lokalplanens geografiske grænse. For projektet på Lindegårdsvej 7, er de nærmeste adresser, der definerer *Samlet bebyggelse* er hhv. Lindegårdsvej 3 og Øster Bisholtvej 9C. Den beregnede geneafstand til *Samlet bebyggelse* er 103,3 m og den faktiske afstand er henholdsvis 105,7 m og 103,5 m.

Enkeltbolig i landzone uden landbrugspligt

For ejendommen uden landbrugspligt, der er placeret i landzone og således, at der ikke indenfor 200 m er syv eller flere andre beboelser uden landbrugspligt, betragtes boligen som *Enkeltbolig i landzone*. Øster Bisholtvej 9 definerer ikke en *Samlet bebyggelse* og betragtes derfor som *Enkeltbolig i landzone*. Den beregnede geneafstand til *Enkeltbolig i Landzone* er 58,1 m.

Såfremt de beregnede geneafstande er overholdt, er vurderingen jævnfør loven, at der ikke vil være væsentlige lugtgener fra produktionen. Det betyder, at som enkeltbolig i landzone må man tåle en større lugtgener end boliger i *Samlet bebyggelse* og igen i forhold til byzone, før det vurderes som væsentligt.

For det ansøgte projekt, ligger de omkringboende udenfor de beregnede geneafstande. Beregningerne i forhold til lugtgenerne er udført i husdyrgodkendelse.dk, som er det system, der skal bruges i forbindelse med udarbejdelse af husdyrbrugstilladelser. Da geneafstande til omkringboende er overholdt, er det Hedensted Kommunes vurdering, at projektet ikke vil medføre væsentlige lugtgener for omkringboende.

BAT (Bedst Anvendelig Teknik)

BAT for staldbygningerne er overholdt ved at etablere fast overdækning på gyllebeholderen. Det at etablere fast overdækning på gyllebeholderen kan bruges som virkemiddel for

²⁰ Beskyttelsesniveauet for lugt fremgår af §§ 31-33 i Husdyrgodkendelsesbekendtgørelsen.

at overholde BAT-kravet for staldanlæggene. For indførelse af BAT er der i Husdyrgodkendelsesbekendtgørelsen²¹ angivet flere niveauer af BAT, der skal opfyldes afhængig af husdyrbrugets størrelse.

For den ansøgte produktion, på Lindegårdsvej 7, er der lovfastsat krav til anvendelse af BAT; hvor der alene er krav til et bestemt niveau for ammoniakfordampning fra stalde og gødningslagre. Der må maksimalt være en ammoniakfordampning på 1.218 kg N pr år samlet fra stald og lager. Der er med overdækningen beregnet en ammoniakfordampning på 1.119 kg N pr. år.

Afstandskrav

I forhold til vilkåret om, at der skal overtages et stykke af matrikel nr. 7o, Ø. Bisholt By, Glud, for, at den nye staldbygning kan etableres, så ændrer det ikke ved de andre afstandskrav i afgørelsen. Samtidigt er afstandskravet til naboskel/matrikelgrænse 30 m fra staldanlæg og gødningsopbevaringsanlæg. Afstandskravet på 50 m er til nabobeboelsen på nabomatriklen.

Placeringen af gyllebeholderen er flyttet, så den overholder 100 m til vandløbet.

Vurderinger i øvrigt

Landskabet og bygninger

I forbindelse med etablering af bygninger i landzone skal kommunen vurdere om bygningen skal have en landzonetilladelse efter Planloven²². I forbindelse med tilladelser og miljøgodkendelser jf. Husdyrbrugloven indgår landzonevurderingen i tilladelsen eller miljøgodkendelsen. Aktuelt etableres den nye bygning, gyllebeholder, møddingsplads og plansilo til ensilage i umiddelbar tilknytning til ejendommens eksisterende driftsbygninger, og de nye bygningers dimensioner afviger ikke væsentligt fra det eksisterende byggeri.

Bygningsmassen udvides; men fremstår fortsat som et samlet hele. Hedensted Kommune vurderer derfor, at det ikke har væsentlig indflydelse på landskabet omkring Bisholt.

Påvirkning af omkringboendes udsigt er ikke et hensyn der varetages i forbindelse med vurdering af påvirkningen af landskabet.

Bevaringsværdige bygninger

Der er bygninger på ejendommen, der er bevaringsværdige. Glud Museum og Hedensted Kommune har tidligere vurderet, at ansøgers løsning kan sikre den bevaringsværdige bygning, der er, hvor ny staldbygning er ansøgt placeret.

Fluer

For, at mindske risikoen for fluegener for omkringboende, har Hedensted Kommune stillet vilkår om effektiv fluebekæmpelse.

I den forbindelse er det lovpligtigt, at overdække møddingen på møddingspladsen. Overdækningen medvirker til at reducere fluernes levesteder.

Gener fra fluer og andre insekter, der stikker og bider, opleves ofte, hvor husdyr går ude. Driften i forbindelse med afgræsning reguleres ikke i miljøtilladelsen, da der kan etableres græsning af arealerne uden miljøtilladelse hertil.

Såfremt der opleves gener fra fluer, kan Hedensted Kommune kontaktes, og ved tilsyn kan kommunen påbyde afhjælpende foranstaltninger, såfremt kommunen vurderer, at genen er væsentlig.

Støj

I forbindelse med vurdering af projektet på Lindegårdsvej 7, har Hedensted Kommune foretaget en vejledende beregning af støj fra det ansøgte. Hedensted Kommune har vurderet, at der med de stillede vilkår sikres, at der ikke vil være væsentlig gene for omkringboende.

²¹ § 25 i Husdyrgodkendelsesbekendtgørelsen

²² LBK nr. 1157 af 1. juli 2020 om planlægning (Planloven).

Transporter

Der vil derfor være 484 transporter årligt hvor ca. 170 transporter er sæsonbetonet i forbindelse med markarbejde; udbringning af husdyrgødning, henholdsvis korn i høst. Det betyder, at ca. 314 transporter er jævnt fordelt henover året og svarer derfor til ca. 6 om ugen.

Øvrige forhold

Når der søges om miljøtilladelse eller miljøgodkendelse, er der i loven og bekendtgørelser faste regler for, hvad der skal overholdes og hvilke emner, der skal vurderes af kommunen. I forhold til de indkomne bemærkninger er der en række emner, som der ikke tages hensyn til i forbindelse med en miljøtilladelse.

Hedensted Kommunes politik om bosætning har ikke indflydelse på, om et husdyrbrug kan etableres eller udvides, når alle lovfastsatte krav i forhold til en miljøtilladelse eller miljøgodkendelse er overholdt.

Angående hvor meget plads, der er i staldene pr. dyr, så er det velfærdsreglerne for dyretyperne, der er gældende. Det er Fødevarestyrelsen der fører kontrol med dette.

Den hidtidige historie på ejendommen er ikke et forhold, der skal indgå i forbindelse med kommunens vurdering af projektet. I forbindelse med ansøgningen er der beskrevet, hvordan fremtidig drift er planlagt og ud fra beskrivelsen vurderer Hedensted Kommune, at gældende regler er overholdt. Såfremt reglerne efterfølgende ikke følges, kan overholdelse af vilkår i miljøtilladelsen kontrolleres og håndhæves af kommunen, og ulovlige forhold i driften kan i sidste ende anmeldes til politiet.

Menneskers helbredstilstand er ikke et tema der behandles i forbindelse med miljøtilladelse af husdyrbrug. Styrelsen for Patientsikkerhed (embedslægen) orienteres om afgørelsen, og de er klageberettigede.

Transportruter på offentlig vej reguleres ikke af miljøtilladelse eller miljøgodkendelse af husdyrbrug. Færdsel på offentlig vej reguleres af Færdselsloven, hvor politiet er myndighed. Antallet af transporter ind og ud af ejendommen, samt tidspunktet herfor kan der stilles vilkår til. Interne transporter for landbruget i forbindelse med markdrift reguleres ikke i forbindelse med afgørelsen.

Drift af arealer til produktion af foder, andre afgrøder samt arealer til afgræsning indgår ikke i afgørelsen om miljøtilladelse.

De dispositioner som omkringboende har foretaget i forbindelse med bolig og have, investeringer, udsigt, varmegenindvinding m.m. er ikke emner, der skal tages hensyn til i forbindelse med vurdering af en ansøgning om miljøgodkendelse eller miljøtilladelse.