



Afgørelse

Tillæg til miljøgodkendelse
af kvægbruget på
Gislumhøjvej 2, 9600 Aars

Gældende fra
28. november 2022



VESTHIMMERLANDS
KOMMUNE
- lyst til at gøre en forskel

1. Indholdsfortegnelse

1. Indholdsfortegnelse	2
2. Afgørelse	3
3. Situationsplan	5
4. Vilkår	6
4.1 Anlæg	6
4.2 Landskab	6
4.3 Forebyggelse af gener	7
5. Kommunens vurdering	8
5.1 Generelle forhold	8
5.2 Anlæggets placering	8
5.3 Gener fra husdyrbruget	9
5.4 Forurening fra husdyrbruget	9
5.5 Bedste tilgængelige teknologi (BAT) – ammoniak reduktion	10
5.6 Samlet vurdering	10
6. Øvrige oplysninger	11
6.1 Andre tilladelser	11
6.2 Offentliggørelse	11
6.3 Tilsynsmyndighed	11
6.4 Klage og søgsmål	11
6.5 Underretning	12
6.6 Stamdata	13
7. Bilag	14
7.1 Gældende vilkår	14
7.2 Bygningsoversigter	14
7.3 Projektbeskrivelse – ikke vedlagt kan rekvireres	14
7.4 Ansøgningsskema 237 216 – ikke vedlagt kan rekvireres	14
8. bilag 7.1 - Gældende vilkår	15
8.1 Anlæg	15
8.2 Anvendt teknik	16
8.3 Hensyn til landskab	16
8.4 Forebyggelse af gener	16
8.5 Forebyggelse af forurening	17
8.6 Tilsyn, kontrol og egenkontrol	18
8.7 Ophør	18

2. Afgørelse

Vesthimmerlands Kommune meddeler hermed tillæg til miljøgodkendelsen efter § 16 a stk. 4 i husdyrbrugloven¹ til husdyranlægget på Gislumhøjvej 2, 9600 Aars, matr.nr. 4a Gislum By, Gislum. CVR-nr. for bedriften er 39154056, og bedriftens husdyrproduktion har CHR nr. 30665. Husdyrbruget er ikke teknisk, forurenings- og driftsmæssigt forbundet med andre husdyrbrug, så det godkendes derfor alene.

Der gives med dette tillæg tilladelse til at opføre den allerede godkendte stald i 2 etaper og med en større andel af dybstrøelse end tidligere godkendt.

Tillægget er givet på de vilkår som er listet i kapitel 4. Vilkår i godkendelsen fra 15. november 2019 er fortsat gældende. De samlede vilkår er listet i bilag 7.1. Bedriften skal til enhver tid leve op til gældende regler i love og bekendtgørelser – også selv om disse regler måtte være skærpende i forhold til vilkårene i denne godkendelse.

Godkendelsen bortfalder helt eller delvist, hvis projektet ikke er gennemført og byggeri ikke er færdigmeldt inden 6 år fra denne afgørelses meddelelse. Hvis godkendelsen har været udnyttet ifølge ovenstående, men herefter ikke har været driftsmæssigt udnyttet, helt eller delvist, i tre på hinanden følgende år, så bortfalder den del af godkendelsen, der ikke har været udnyttet de seneste tre år².

Vilkårene i miljøgodkendelsen har 8 år retsbeskyttelse, opståede miljøproblemer kan dog medføre skærpselser på et tidligere tidspunkt.

Miljøgodkendelsen omfatter

Ejendommen omfatter stald- og opbevaringsanlæg til en malkekvægproduktion med køer, kvier og kalve. Den nuværende ændring omfatter en ændring af en allerede godkendt, men ikke opført kostald på 3.672 m². Stalden ønskes nu opført i 2 etaper, og reduceret til i alt 3.176 m². Først opføres en dybstrøelsesstald på 1.594 m². I næste etape udvides denne stald med en sengestald på 1.582 m² med fastdrænet gulv. Se situationsplanen i kapitel 3.

Vurdering

Ansøgningsmaterialet og den medfølgende projektbeskrivelse (se kapitel 7.3) er gennemgået, vurderet (se kapitel 5) og fundet tilfredsstillende. Husdyrgodkendelsesbekendtgørelsens beskyttelsesniveauer og krav er dokumenteret overholdt.

Vesthimmerlands Kommune vurderer, at det ansøgte byggeri er erhvervsmæssigt nødvendigt for den pågældende ejendoms drift og ikke vil påvirke området's landskabelige værdier væsentligt. Vi vurderer at projektet ikke vil forringe tilstanden af beskyttede naturtyper, hverken i eller uden for Natura 2000 områder. På baggrund af den eksisterende viden om arternes udbredelse vurderer vi endvidere, at projektet ikke vil forringe levevilkårene for plante- og dyrearter.

På den baggrund vurderer kommunen, at det ansøgte projekt, ikke vil medføre væsentlige miljømæssige påvirkninger, når de anførte vilkår overholdes.

¹ Lov nr. 520 af 01-05-2019 om husdyrbrug og anvendelse af gødning m.v. (husdyrbrugloven)

² Husdyrbruglovens §§ 59a

tillæg til Miljøgodkendelse af kvægbrug på Gislumhøjvej 2, 9600 Aars

Vesthimmerlands Kommune
D. 28. november 2022

Pernille Bildsøe Lynggaard
cand.scient. Miljøkemi

Godkendelsen er gældende fra: 28-11 2022
Klagefristen udløber: 26-12 2022

3. Situationsplan

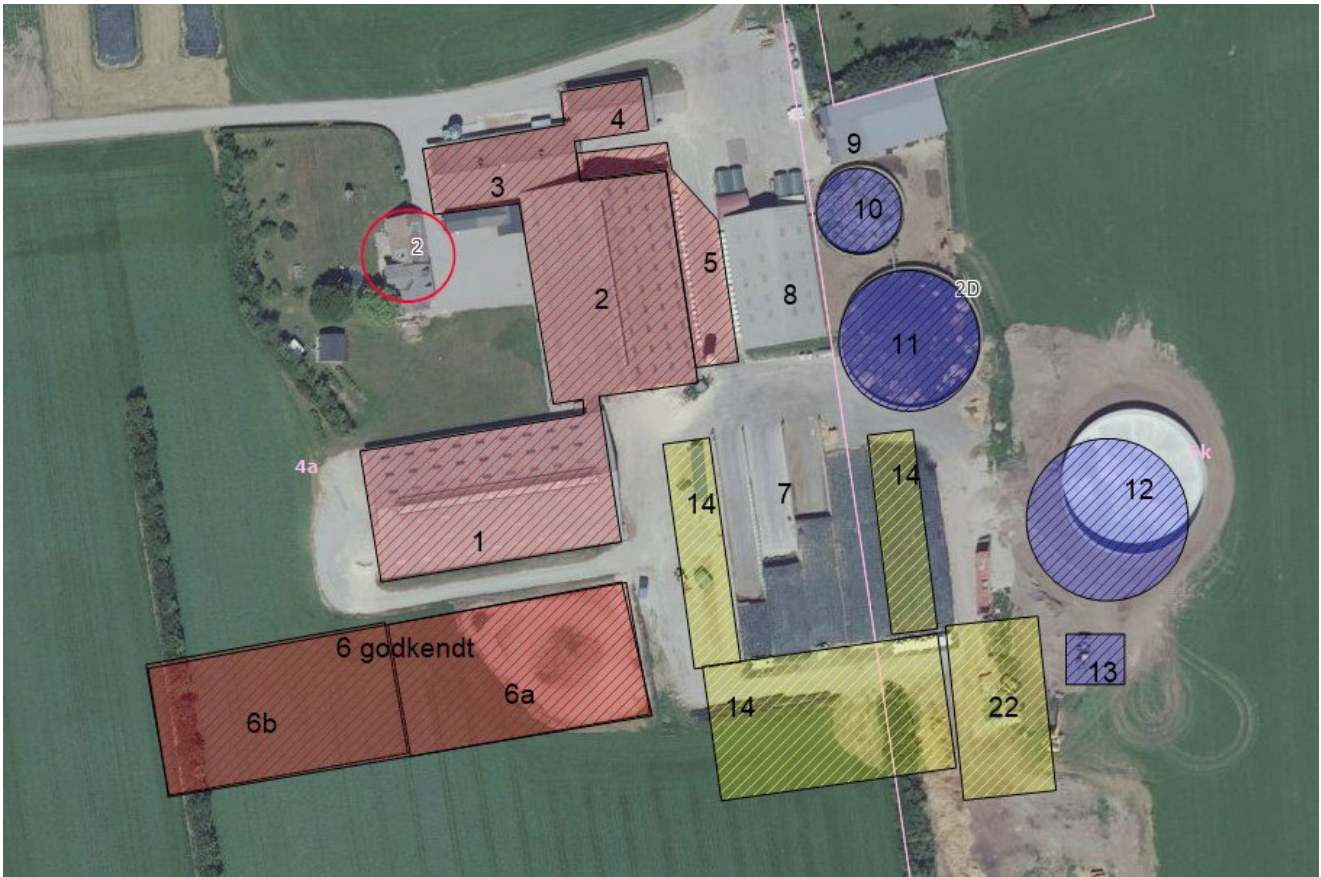

Situationsplanen indeholder følgende bygninger mm.

Eksisterende

- 1 Kostald
- 2 Ældre kostald
- 3 Kalvestald
- 4 Ungdyrstald
- 5 Kalvehytter
- 7 Plansiloer
- 9 Plansilo (m tag)
- 10 Gyllebeholder 1.200 m³
- 11 Gyllebeholder 3.000 m³
- 12 Gyllebeholder 4.000 m³

Nyt:

- 6a Ny kostald – etape 1
- 6b Ny kostald – etape 2
- 13 Mødding
- 14 Plansiloer (udvidelse)
- 22 Halm og foder lade

Fjernes:

- 9 Tag på plansilo

4. Vilkår

4.1 Anlæg

1. Stalde og staldafsnit (navngivning følger bygningsoversigt, bilag 7.2) skal indrettes og anvendes som anført:

Stald	Stald afsnit	Staldtype	Produktionsareal, m ²	Dyretyper
Eksisterende stalde; 3.838 m²				
1. Kostald	AB	Fast drænet gulv med skraber og ajlefløb	1.138	Malkekøer, kvier, stude
	C	Sengestald med fast gulv	13	Malkekøer, kvier, stude
2. Ældre kostald	DEF	Sengestald med fast gulv	1.033	Malkekøer, kvier, stude
	G	Dybstrøelse	102	Malkekøer, kvier, stude
3. Kalve stald	HIJ	Dybstrøelse	115	Kalve (under 6 mdr.)
	K	Sengestald med spalter (kanal, bagskyl eller ringkanal)	119	Malkekøer, kvier, stude
4. Ungdyr stald	L	Dybstrøelse	46	Kalve (under 6 mdr.)
	M	Sengestald med spalter (kanal, bagskyl eller ringkanal)	51	Malkekøer, kvier, stude
Kalvehytter; 494 m²				
5. Kalve hytter	NR	Dybstrøelse	324	Kalve (under 6 mdr.)
Ny kostald 1.594 m²				
6. Ny kostald	6a	Dybstrøelse	1.340	Malkekøer, kvier, stude
Ny kostald etape 2 1.582 m²				
7. Ny kostald	6b	Fast drænet gulv med skraber og ajlefløb	970	Malkekøer, kvier, stude

Opdatering af vilkår 1 i MGK fra 15-11-2019

4.2 Landskab

2. De nye kostalde skal bygges i samme stil, farve- og materialevalg som den eksisterende kostald.

Opdatering af vilkår 5 i MGK fra 15-11-2019

4.3 Forebyggelse af gener

Støj

3. Husdyrbrugets støjbidrag*, må ikke overstige følgende værdier:

Ugedag	Tidsrum	Grænseværdi	Referencetidsrum
Hverdage	Kl. 07.00 – 18.00	55 dB(A)	8 timer
Lørdage	Kl. 07.00 – 14.00	55 dB(A)	7 timer
	Kl. 14.00 – 18.00	45 dB(A)	4 timer
Søn- og helligdage	Kl. 07.00 – 18.00	45 dB(A)	8 timer
Aften	Kl. 18.00 – 22.00	45 dB(A)	1 timer
Nat	Kl. 22.00 – 07.00	40 dB(A)	½ timer

*) Støjbelastningen er det ækvivalente, korrigerede støjniveau i dB(A) målt eller beregnet i punkter 1,5 m over terræn målt eller beregnet ved nærmeste beboelses opholdsareal. Referencetiden er det mest støjbelastede tidsrum i perioden. Støjens maksimalværdi må om natten ikke overstige 55 dB(A) ved boliger.

Støjkvilkårene for landbrugsdrift omfatter al støj fra virksomheden, dvs. også støj fra andet end faste, tekniske installationer. Vilkår om støj gælder derfor al støj fra landbrugsdrift, men kun støjen fra landbrugsdriften på ejendommen bygningsparcel, dvs. ikke støj fra f.eks. markdriften.

Opdatering af vilkår 10 i MGK fra 15-11-2019

5. Kommunens vurdering

Ansøger har i projektbeskrivelsen³ redegjort for udvidelsen og beskrevet ændringens potentielle indvirkning på omgivelserne.

Kommunen har behandlet ansøgningen på grundlag af disse oplysninger. Det er kommunens vurdering, at oplysningerne og vurderingerne lever op til kravene i husdyrbrugloven.

5.1 Generelle forhold

Ejendommen på Gislumhøjvej 2, 9600 Aars fik i 2019 en godkendelse efter stipladsmodellen i 2019 til 3.709 m², samt en nyetablering af kostald i alt 5.251 m². Godkendelsen inkluderede derudover en nu foderlade, en udvidelse af plansiloanlægget, en ny møddingsplads og en ny gyllebeholder.

Gyllebeholderen er som det eneste opført. Godkendelsen fra 2019 inklusiv den ny kostald som endnu ikke er opført og gyllebeholderen ligger til grund for nudriften. Den oprindelige godkendelse fra 2010 ligger til grund for 8 års- drift.

Ansøger ønsker nu at opføre den nye kostald i 2 etaper. Først opføres en dybstrøelses stald på 1.594 m². Dernæst udvides den med yderligere 1.582 m² stald med fast drænet gulv. Nudriften indeholder desuden et godkendte, men ikke opført tillæg til plansiloanlægget og tilladelse til at opføre foder- og halmlade.

Vesthimmerlands kommune vurderer, at det ansøgte byggeri er erhvervsmæssigt nødvendigt for ejendommens drift som landbrugsejendom.

5.2 Anlæggets placering

Den nye kostald skal placeres samme sted som den oprindeligt er godkendt. Det nye anlæg ligger i et særligt værdifuldt landbrugsområde og udenfor udpegninger af natur, geologi og kulturarv.

Opførelse af landbrugsbygninger strider dermed ikke mod kommuneplanen. Det nye anlæg opføres udenfor fredede diger, fredede og ikke-fredede fortidsminder og udenfor kirke-, skov-, sø-, å- og strandbeskyttelseslinjer.

Ejendommen er beliggende ved Morum umiddelbart syd for Aars. Området er ifølge kommunens landskabsanalyse karakteriseret ved varieret moræneflade med gennemskærende ådale, og intensivt dyrkede marker opdelt af hegn i mellem til store landskabsrum, med små til store gårde. Anlægget ligger højt i landskabet og omgivet af dyrkede marker og læhegn på de fleste af siderne. De nye bygninger opføres i samme kote og den bygges i samme stil og materialevalg som den eksisterende kostald. Ejendommen er besigtiget fra de omkringliggende veje. Ejendommen er delvist skærmet af terrænet og eksisterende læhegn og det vurderes, at den nye bygning og anlæg ikke vil synes væsentligt mere fra de omkringliggende veje og ejendomme.

Det vurderes, at det planlagte byggeri ikke vil ændre væsentligt på landskabet. Af den grund stilles ingen vilkår om beplantning. Det er fortsat Vesthimmerlands Kommunes vurdering at udvidelsen ikke vil tilsidesætte de landskabelige værdier eller er i konflikt med planer for udvikling i kommunen.







³ kapitel 7

5.3 Gener fra husdyrbruget

Ansøger har beskrevet de potentielle gener fra husdyrbruget. Der er i den indsendte projektbeskrivelse redegjort for tiltag, der sikrer de omkringboende mod væsentlige gener i form af lugt, støv, støj, lys, rystelser, fluer og uhygiejniske forhold. Kommunen har fastholdt tiltag til reduktion med vilkår.

De beregnede lugtgeneafstandene og reelle afstande fremgår af tabellen herunder:

Samlet resultat af lugtberegning

Bebyggelse	Kumulation	Model	Ukorrigeret geneafstand (m)	Korrigeret geneafstand (m)	Vægtet gennemsnitsafstand (m)	Genekriterie overholdt
 Gislumhøjvej 3	0	FMK	127,6	127,6	251,6	Ja
 Gislumhøjvej 4	0	FMK	127,6	127,6	159,2	Ja
 Gislumvej 97	0	FMK	127,6	127,6	249,9	Ja
 Gislumvej 102	0	NY	413,1	371,8	705,5	Ja
 Stenildvad Gde., Aars	0	NY	596,7	596,7	1705,2	Ja
 Aars By, Aars	0	NY	596,7	596,7	1817,3	Ja

Alle geneafstande er overholdt med god margin.

Der ligger 3 ejendommen indenfor en radius af 300 m fra anlægget på Gislumhøjvej. Der er i miljøgodkendelsen redegjort for hvordan landmanden er særligt opmærksom på at indrette driften så de omkringboende ikke generes. Det nuværende tillæg giver ikke anledning til nævneværdig ændring i transporter og lignende gener, disse er derfor ikke behandlet yderligere.

Det er kommunens vurdering, at beliggenheden samt de i godkendelsen beskrevne tiltag sikrer, at ejendommen ikke vil give anledning til væsentlige gener for de omkring boende.

5.4 Forurening fra husdyrbruget

Ansøger har ligeledes beskrevet den potentielle forurening fra husdyrbruget. Der er i godkendelsen redegjort for tiltag, der forebygger og begrænser forureningen af luft, vand, jord og undergrund. Da der ikke sker væsentlige ændringer i tillægget, er det kommunens vurdering at denne redegørelse stadig gælder. I dette tillæg er der redegjort for ændringer i ammoniakfordampning fra staldene.

Der er i godkendelsen redegjort for, at der er kapacitet til en større udvidelse end nu ansøgt, og der er allerede sat vilkår om 9 mdr. kapacitet. Vi vurderer derfor, at flydende husdyrgødning fortsat kan opbevares og udbringes efter gældende regler i husdyrgødningsbekendtgørelsen.

Ansøger har redegjort for, at projektet kan overholde Husdyrgodkendelsesbekendtgørelsens beskyttelsesniveauer for ammoniak til ammoniakfølsom natur. Ejendommen blev i 2019 godkendt til en ammoniak emission på 6.375,2 kg N pr. år. Dette tillæg reducerer emissionen med 50,5 kg N til 6324,7 kg N pr år. Afstanden til natur er så stor, at der ikke vil være nogen væsentlig påvirkning af naturen.

Nærmeste kategori 1 natur ligger i Habitatområde nr. 15: Nibe Bredning, Halkær Ådal og Sønderup Ådal. Området ligger ca. 3,6 km væk. Nærmeste Fuglebeskyttelsesområde er Lovns Bredning som ligger over 15 km væk. Nærmeste kategori 2 naturen ligger ligeledes over 3 km. Der er ingen deposition fra ejendommen til disse områder.

Der ligger tre kategori 3 moser ca. 700 m fra ejendommen. Merdepositionen til disse moser er alle under 1 kg N/år/ha. De vil totalt modtage mellem 0,2 og 0,4 kg N pr ha pr år.

Der ligger ligeledes 2 søer tæt på ejendommen, som begge er så store, at de er beskyttet efter § 3 i naturbeskyttelsesloven. Den ene sø ligger så tæt på ejendommen, at den vil modtage 1 kg N/ha/år ekstra i forhold til 8 årsdriften. Søerne er dog ikke ammoniakfølsomme, så det er kommunens vurdering, at den ansøgte drift af husdyrbruget ikke vil forårsage tilstandsændring af søerne.

Kommunen har ikke kendskab til forekomst af andre Bilag II eller IV arter rødlistearter eller fredet arter indenfor 600 meter af anlægget. Da ammoniakbeskyttelsesniveauerne derudover er overholdt, er det kommunens vurdering, at projektet ikke vil påvirke miljøet og at det ikke vil forringe tilstanden af beskyttede naturtyper eller påvirke truede dyre- og plantearter - hverken indenfor eller udenfor Natura 2000 områder.

5.5 Bedste tilgængelige teknologi (BAT) – ammoniak reduktion

I projektbeskrivelsen har ansøger redegjort for, at husdyrbruget er indrettet og drives således, at de nødvendige foranstaltninger for at forebygge og begrænse forurening ved anvendelse af BAT er truffet.

Ejendommens faktiske ammoniak emission er på 6.325 kg NH₃-N/år; 875 kg N fra lager og 5.449 fra staldene. BAT kravet er ligeledes på 6.325 kg NH₃-N/år. Dermed er husdyrbugslovens BAT krav overholdt. Den nye kostald opføres delvist med dybstrøelse og delvist med fast drænet gul. Begge dele er BAT. Forudsætningerne for BAT beregningen så som produktionsarealet størrelse, gulvtype og dyretyper i de enkelte stalde/staldafsnit er fastholdt med vilkår.

Da ejendommens emission og det samlede BAT krav er identisk, er det Kommunens vurdering, at ejendommen lever op til BAT.

5.6 Samlet vurdering

Kommunen vurderer, at ansøger har redegjort for, at ændringen af husdyrbruget - i forhold til omgivelsernes sårbarhed og kvalitet - ikke vil indebære væsentlige indvirkninger på miljøet. Kommunen har fastholdt tiltag til reduktion af gener og forurening med vilkår.

Det er kommunens vurdering, at husdyrbruget kan drives på en måde, som er forenelig med hensynet til omgivelserne. På den baggrund vurderer kommunen, at det ansøgte projekt ikke vil medføre væsentlige miljømæssige påvirkninger, når de anførte vilkår overholdes.

6. Øvrige oplysninger

6.1 Andre tilladelser

Denne miljøgodkendelse omhandler kun tillæg til godkendelse efter miljølovgivningen. Anmeldelse og godkendelse efter f.eks. byggelovgivningen er ikke omfattet heraf.

6.2 Offentliggørelse

Udkastet til tillæg til godkendelsen har været i høring i 14 dage, i perioden d. 10-11-2022 – 24-11-2022. Der er ikke kommet bemærkninger til udkastet i den forbindelse.

Afgørelsen er annonceret på kommunens hjemmeside d. 28. november 2022.

6.3 Tilsynsmyndighed

Vesthimmerlands Kommune er tilsynsmyndighed og har ret til, på et hvert tidspunkt at kontrollere, at ovennævnte vilkår og forudsætninger i miljøgodkendelsen overholdes.

6.4 Klage og søgsmål

Du kan klage over kommunens afgørelse indtil 4 uger efter modtagelsen. Alle, der har væsentlig individuel interesse i sagen, samt en række foreninger og organisationer kan klage. Efter klagefristens udløb vil du blive orienteret, om der er klaget eller ej.

Klagen indsendes via hjemmesiden Nævnenes Hus <https://naevneneshus.dk/>. Klagen skal være modtaget senest d. 26. december 2022.

Der kan være gebyr på at klage. Reglerne kan du ligeledes se på hjemmesiden Nævnenes Hus.

Hvis kommunens afgørelse ønskes afprøvet ved en domstol, skal et evt. sagsanlæg i henhold til loven være anlagt inden 6 måneder efter, at afgørelsen er meddelt.

Vi gør opmærksom på, at du, som part i sagen, har ret til fuld aktindsigt.

6.5 Underretning

Følgende myndigheder, institutioner og personer er underrettet om denne afgørelse og har modtaget kopi af denne miljøgodkendelse.

Ejer: Jan de Vries

stenrydgaard@outlook.com

Konsulent: Karoline Holst

kho@landbonord.dk

Godkendelsen er endvidere jfr. generelle bestemmelser i loven sendt til:

Styrelsen for Patientsikkerhed

TRNord@stps.dk

Rådet for Grøn Omstilling

husdyr@rgo.dk

Danmarks Naturfredningsforening

dnvesthimmerland-sager@dn.dk

DN Vesthimmerland

vesthimmerland@dn.dk

Danmarks Fiskeriforening

mail@dkfisk.dk

Ferskvandsfiskeriforening

nb@ferskvandsfiskeriforeningen.dk

Danmarks Sportsfiskerforbund

post@sportsfiskerforbundet.dk

lbt@sportsfiskerforbundet.dk

Dansk Ornitologisk Forening

natur@dof.dk

DOF - Nordjylland

vesthimmerland@dof.dk

6.6 Stamdata

Titel	Tillæg til miljøgodkendelse af kvægbrug
Godkendelsesdato	28. november 2022
IT-ansøgning	237 216
Adresse	Gislumhøjvej 2, 9600 Aars
Ansøger og ejer	Jan de Vries
CVR-nr.	39154056
CHR-nr.	30665
Matr. Nr.	4a Gislum By, Gislum
Telefon og E-mail	61463214 og stenrydgaard@outlook.com
Ansøgers konsulent	Karoline Holst
Udarbejdet af	Pernille Bildsøe Lynggaard
Tjekket af	Lene Louise Buur

Vesthimmerlands Kommune
Vester Boulevard 7
9600 Aars
Telefon: 99 66 70 00
www.Vesthimmerland.dk
post@Vesthimmerland.dk

7. Bilag

7.1 Gældende vilkår

7.2 Bygningsoversigter

7.3 Projektbeskrivelse – ikke vedlagt kan rekvireres

7.4 Ansøgningskema 237 216 – ikke vedlagt kan rekvireres

8. bilag 7.1 - Gældende vilkår

8.1 Anlæg

4. Stalde og staldafsnit (navngivning i bilag 2) skal indrettes og anvendes som anført:

Stald	Stald afsnit	Staldtype	Produktionsareal, m ²	Dyretyper
Eksisterende stalde; 3.838 m²				
1. Kostald	AB	Fast drænet gulv med skraber og ajlefløb	1.138	Malkekøer, kvier, stude
	C	Sengestald med fast gulv	13	Malkekøer, kvier, stude
2. Ældre kostald	DEF	Sengestald med fast gulv	1.033	Malkekøer, kvier, stude
	G	Dybstrøelse	102	Malkekøer, kvier, stude
3. Kalve stald	HIJ	Dybstrøelse	115	Kalve (under 6 mdr.)
	K	Sengestald med spalter (kanal, bagskyl eller ringkanal)	119	Malkekøer, kvier, stude
4. Ungdyr stald	L	Dybstrøelse	46	Kalve (under 6 mdr.)
	M	Sengestald med spalter (kanal, bagskyl eller ringkanal)	51	Malkekøer, kvier, stude
Kalvehytter; 494 m²				
5. Kalve hytter	NR	Dybstrøelse	324	Kalve (under 6 mdr.)
Ny kostald 1.594 m²				
6. Ny kostald	6a	Dybstrøelse	1.340	Malkekøer, kvier, stude
Ny kostald etape 2 1.582 m²				
7. Ny kostald	6b	Fast drænet gulv med skraber og ajlefløb	970	Malkekøer, kvier, stude

Opdatering af vilkår 1 i MGK fra 15-11-2019

5. Gødningslagre skal indrettes og anvendes som anført:

Anlæg	Gødningstype	Areal, m ²	Overdækning
10. Gyllebeholder, 1.200 m ³	Flydende	282	Lovens minimumskrav
11. Gyllebeholder, 3.000 m ³	Flydende	763	Lovens minimumskrav
12. Gyllebeholder, 4.000 m ³	Flydende	1.013	Lovens minimumskrav
13. Møddingplads	Fast (kvæg, heste, får og geder)	146	Lovens minimumskrav

6. Ensilageopbevaringsanlæg skal indrettes og anvendes som anført:

Anlæg	Areal, m ²	Antal sektioner	Bagkant	Afløb til
7. Ensilagesiloer	158		randzone	Gyllesystem
9. Ensilageplads	1750	4 stk.	randzone	Gyllesystem
14. Ensilagesiloer - udvidelse	2000	2 stk. + 30 m's forlængelse, alle	randzone	Gyllesystem

8.2 Anvendt teknik

Drift og indretning

7. I dybstrøelsesafsnittene skal dybstrøelsen altid være tør i overfladen. Dette kan ske ved at der hyppigt strøs med halm eller andet tørstof.

8.3 Hensyn til landskab

Farve og arkitektonisk udtryk

8. De nye kostalde skal bygges i samme stil, farve- og materialevalg som den eksisterende kostald.

Opdatering af vilkår 5 i MGK fra 15-11-2019

9. Den nye lade opføres i grålige materialer således af ejendommen fremstår som en enhed.

8.4 Forebyggelse af gener

Lugt

10. Der skal altid være god staldhygiejne i alle staldafsnit.
11. Hvis kommunen vurderer, at der opstår væsentlige lugtgener, der vurderes at være væsentligt større end det, der kan forventes ifølge grundlaget for miljøvurderingen, kan kommunen meddele påbud om, at der skal indgives og gennemføres afhjælpende handlinger/tiltag.

Støv

12. Transport til og fra ejendommen skal ske på en måde, som begrænser støvgener for omboende.

Støj

13. Husdyrbrugets støjbidrag*, må ikke overstige følgende værdier:

Ugedag	Tidsrum	Grænseværdi	Referencetidsrum
Hverdage	Kl. 07.00 – 18.00	55 dB(A)	8 timer
Lørdage	Kl. 07.00 – 14.00	55 dB(A)	7 timer
	Kl. 14.00 – 18.00	45 dB(A)	4 timer
Søn- og helligdage	Kl. 07.00 – 18.00	45 dB(A)	8 timer
Aften	Kl. 18.00 – 22.00	45 dB(A)	1 timer

tillæg til Miljøgodkendelse af kvægbrug på Gislumhøjvej 2, 9600 Aars

Ugedag	Tidsrum	Grænseværdi	Referencetidsrum
Nat	Kl. 22.00 – 07.00	40 dB(A)	½ timer

*) Støjbelastningen er det ækvivalente, korrigerede støjniveau i dB(A) målt eller beregnet i punkter 1,5 m over terræn målt eller beregnet ved nærmeste beboelses opholdsareal. Referencetiden er det mest støjbelastede tidsrum i perioden. Støjens maksimalværdi må om natten ikke overstige 55 dB(A) ved boliger.

Støjvilkårene for landbrugsdrift omfatter al støj fra virksomheden, dvs. også støj fra andet end faste, tekniske installationer. Vilkår om støj gælder derfor al støj fra landbrugsdrift, men kun støjen fra landbrugsdriften på ejendommen bygningsparcel, dvs. ikke støj fra f.eks. markdriften.

Opdatering af vilkår 10 i MGK fra 15-11-2019

14. Virksomheden skal for egen regning dokumentere, at støjvilkårene overholdes, hvis tilsynsmyndigheden finder det påkrævet. Dokumentation for overholdelse af støjkravene kan være i form af målinger i anlæggets omgivelser (under fuld drift) eller kildestyrke-målinger ved de enkelte støjklender kombineret med beregninger efter den fælles nordiske beregningsmodel for industristøj.

Lys

15. Mellem solnedgang og solopgang skal porte holdes lukkede og andre staldåbninger afskærmede for at reducere lysgenerne for omboende. Portene kan dog åbnes kortvarigt ved ind- og udkørsel.

Skadedyr

16. På husdyrbruget skal der foretages effektiv fluebekæmpelse i overensstemmelse med retningslinjerne fra Aarhus Universitet, Institut for Agroøkologi.
17. På husdyrbruget skal der foretages effektiv rottebekæmpelse i samarbejde med et autoriseret firma.

8.5 Forebyggelse af forurening

Opbevaring af husdyrgødning og ensilage

18. Der skal altid være en opbevaringskapacitet til rådighed for husdyrbrugets husdyrgødning på mindst 9 måneder.
19. Gyllebeholderne skal inspiceres mindst en gang om året, og evt. vedligeholdelse skal udføres.
20. Markstakke må ikke placeres i tilknytning til bygningerne.
21. Kasseret ensilage fra ensilagepladser og siloer skal fjernes løbende og opbevares overdækket med plast eller lignende for at forhindre lugtgener.
22. I tilfælde af etablering af ensilagestak eller oplag af kompost i markstak skal tidspunkt og placeringen noteres på et kortbilag i driftsjournalen.

Spildevand

23. Vask af maskiner og redskaber skal ske på fast, tæt plads med afløb til gyllebeholder
24. Overfladevand fra befæstede arealer og ensilagebeholder skal ledes til gyllebeholder.

Olie

25. Tankning af diesel skal til enhver tid ske på en plads med fast og tæt bund, enten med afløb til olieudskiller eller således at spild kan opsamles, og at der ikke er mulighed for afløb til jord, kloak, overfladevand eller grundvand.
26. Smøreolie, hydraulikolie, motorolie og lignende skal opbevares på en sådan måde, at der ikke opstår risiko for forurening: I egnede beholdere, under tag, på tæt bund uden afløb.

Uheld og risici

27. Ved driftsuheld, hvor der opstår risiko for forurening af miljøet, er der pligt til øjeblikkelig at anmelde dette til Alarmcentralen på 112 og følgende straks at underrette Tilsynsmyndigheden, Vesthimmerlands Kommune Miljøafdeling 99 66 70 00.
28. Der er udarbejdet en beredskabsplan, der fortæller, hvornår og hvordan der skal reageres ved uheld, som kan medføre konsekvenser for det omgivende miljø. Beredskabsplanen skal til enhver tid som minimum indeholde:
 - Procedurer, som beskriver relevante tiltag med henblik på at stoppe ulykken/uheldet og begrænse udbredelsen.
 - Oplysninger om hvilke interne/eksterne personer og myndigheder, der skal alarmeres og hvordan.
 - Kortbilag over bedriften med angivelse af miljøfarlige stoffer, afløbs- og drænsystemer og vandløb mm.
 - En opgørelse over materiel der er tilgængeligt på bedriften, eller som kan skaffes med kort varsel, der kan anvendes i forbindelse med afhjælpning, inddæmning og opsamling af spild/lækage, som kan medføre konsekvenser på det eksterne miljø.
29. Planen skal løbende revideres og gennemgås sammen med tilsynsmyndigheden ved det ordinære tilsyn.

8.6 Tilsyn, kontrol og egenkontrol

30. Dato for inspektion samt reparation af gyllebeholderne skal angives i logbogen.
31. Der skal til enhver tid forefindes et eksemplar af beredskabsplanen på ejendommen. Den ansvarlige for driften og de øvrige ansatte skal være bekendt med beredskabsplanen.

8.7 Ophør

tillæg til Miljøgodkendelse af kvægbrug på Gislumhøjvej 2, 9600 Aars

32. Ved ophør af virksomheden skal stalde og opbevaringsanlæg tømmes for husdyrgødning, dette skal anvendes i overensstemmelse med husdyrbekendtgørelsen.