

Aabenraa Kommune
Digital annonce

**Plan, Teknik & Miljø
Miljø**

Skelbækvej 2
6200 Aabenraa
Tlf.: 7376 7676

Dato: 23-01-2024
Sagsnr.: 23/36479
Dok.løbenr.: 22222/24

Kontakt: Tina Ketelsen
Direkte tlf.: 7376 7864
E-mail: tket@aabenaar.dk

Miljøgodkendelse af husdyrbruget på Frydendalvej 48, 6330 Padborg

Aabenraa Kommunes Team Miljø har den 23. januar 2024 meddelt miljøgodkendelse til husdyrbruget på Frydendalvej 48, 6330 Padborg efter husdyrbrugloven¹.

Ejendommen meddeles miljøgodkendelse til følgende eksisterende produktionsarealer, gulvtyper og dyretyper:

Stald	Produktion	Staldstørrelse m ²	Produktionsareal m ²
Kostald	Malkekøer, kvier og stude; sengestald med spalter (kanal, bagskyl eller ringkanal).	3.635	2.134
	Malkekøer, kvier og stude; dybstrøelse.		108
Kalvestald	Kalve (under 6 mdr.); dybstrøelse.	484	279
Opdræt	Flexgruppe: Alle kvæg; dybstrøelse.	461	351
Tyreopdræt	Ammekøer, slagtekalve (over 6 mdr.); dybstrøelse	95	90
I alt			2.962

Desuden meddeles der miljøgodkendelse til følgende gødnings- og ensilageopbevaringsanlæg samt øvrige tekniske anlæg:

- Eksisterende ensilageplads på 1.240 m²
- Eksisterende møddingsplads på 216 m²
- Eksisterende gyllebeholder på 3.000 m³ med et overfladeareal på 643 m²
- Ny gyllebeholder på 4.300 m³ med et overfladeareal på 1.077 m²

¹ Lovbekendtgørelse nr. 520 af 1. maj 2019 om husdyrbrug og anvendelse af gødning m.v. med senere ændringer

- Eksisterende fodersilo øst for kalvestalden
- To eksisterende fodersiloer vest for kostalden
- Eksisterende mælketank syd for kostalden
- Eksisterende foderlade på 230 m²

Miljøgodkendelsen kan ses i sin helhed jf. nedenstående

Afgørelser efter husdyrbrugloven kan påklages til Miljø- og Fødevareklagenævnet af:

- Afgørelsens adressat
- Miljøministeren, når væsentlige nationale eller internationale interesser er berørt
- Enhver, der har en individuel, væsentlig interesse i sagens udfald
- Sundhedsstyrelsen
- Danmarks Fiskeriforening, Ferskvandsfiskeriforeningen i Danmark, Arbejderbevægelsens Erhvervsråd og Forbrugerrådet, alle i henhold til lovens § 85
- Lokale foreninger og organisationer, lovens § 86
- Landsdækkende foreninger og organisationer, lovens § 87.

Hvis du ønsker at klage over denne afgørelse, kan du klage til Miljø- og Fødevareklagenævnet. Du klager via Klageportalen, som du finder et link til på forsiden af www.naevneneshus.dk. Klageportalen ligger på www.borger.dk og www.virk.dk. Du logger på www.borger.dk eller www.virk.dk, ligesom du plejer, typisk med NEM-ID. Klagen sendes gennem Klageportalen til Aabenraa Kommune, der har truffet afgørelsen. En klage er indgivet, når den er tilgængelig for kommunen i Klageportalen. Når du klager, skal du som privatperson betale et gebyr på kr. 900. For virksomheder og organisationers vedkommende er gebyret på 1.800 kr. Du betaler gebyret med betalingskort i Klageportalen.

Miljø- og Fødevareklagenævnet skal som udgangspunkt afvise en klage, der kommer uden om Klageportalen, hvis der ikke er særlige grunde til det. Hvis du ønsker at blive fritaget for at bruge Klageportalen, skal du sende en begrundet anmodning til Aabenraa Kommune, der har truffet afgørelse i sagen. Aabenraa Kommune videregiver herefter anmodningen til Miljø- og Fødevareklagenævnet, som træffer afgørelse om, hvorvidt din anmodning kan imødekommes.

Klagefristen udløber 4 uger efter, at afgørelsen er meddelt. Er afgørelsen offentligt bekendtgjort, regnes klagefristen dog altid fra bekendtgørelsen. Hvis klagefristen udløber på en lørdag eller helligdag, forlænges fristen til den følgende hverdag.

Afgørelsen annonceres offentligt den 23. januar 2024 på Aabenraa Kommunes hjemmeside. En eventuel klage skal være modtaget senest den 20. februar 2024, der er dagen for klagefristens udløb.

Der kan i øvrigt henvises til godkendelsens afsnit C "Offentlighed og klagevejledning".



Miljøgodkendelse af kvægbruget Frydendalvej 48, 6330 Padborg

§ 16a, stk. 1

Lovbekendtgørelse nr. 520
af 1. maj 2019 om
husdyrbrug og anvendelse af
gødning m.v. med senere
ændringer

Godkendelsesdato:
23. januar 2024



Aabenraa Kommune
Plan, Teknik & Miljø
Team Miljø
Skelbækvej 2
6200 Aabenraa
Tlf. 73 76 76 76

Baggrund og læsevejledning

Kommunens afgørelse, vilkår der gælder for husdyrbruget samt de generelle juridiske forhold omkring afgørelsen, herunder klagevejledningen, og bilag kan læses i kapitel A, B, C og D.

Som følge af VVM-direktivet skal der ved ansøgning om miljøgodkendelse foretages en miljøkonsekvensvurdering, der er en proces, som bl.a. indebærer krav om inddragelse af offentligheden og udarbejdelse af en miljøkonsekvensrapport. Selve miljøkonsekvensrapporten kan læses i kapitel E. Kommunen skal stille de vilkår, der vurderes at være nødvendige for at sikre, at husdyrbruget ikke får væsentlig virkning på miljøet.

Husdyrbruget på Frydendalvej 48, 6330 Padborg har en ammoniakemission på mere end 3.500 kg NH₃-N pr. år. Det har dermed en størrelse, der lovgivningsmæssigt er defineret som intensiv husdyrproduktion, der er VVM-pligtigt. Ansøgeren har ansvaret for at udarbejde miljøkonsekvensrapporten, og at miljøkonsekvensvurderingen er fuldstændig og af tilstrækkelig høj kvalitet i forhold til oplysninger om husdyrbruget og vurderinger af miljøpåvirkningerne. Den vedlagte miljøkonsekvensrapport er et resultat af dialog imellem ansøger og Aabenraa Kommune i forbindelse med sagsbehandlingen. Miljøkonsekvensrapporten danner grundlag for kommunens afgørelse og de stillede vilkår.

Indholdsfortegnelse

A.	Afgørelse	5
	Dispensationer	7
	Baggrund og særkender for afgørelsen	8
	Historik	8
	Ansøgning	8
	Landskabelige værdier og særkender	9
	Erhvervsmæssigt nødvendigt	10
	Begrundelse for de stillede vilkår og øvrige krav	10
	Natur	10
	Jord, grundvand og overfladevand	12
	Lugtgener	12
	Øvrige emissioner og gener	13
	Bedste tilgængelig teknik (BAT)	14
	Øvrige krav	15
	Samlet vurdering	16
	Lovgrundlag	16
	Udnyttelsesfrist	16
	Revurdering af miljøgodkendelsen	16
	Retsbeskyttelse	16
	Ophævelse af eksisterende godkendelse	17
	Andre tilladelser og dispensationer	17
B.	Vilkår for husdyrbruget	18
	Afgørelse	18
	Indretning og drift	18
	Lugt	20
	Øvrige emissioner og gener	20
	Jord, grundvand og overfladevand	21
	Egenkontrol	24
	Beredskabsplan	24
C.	Offentlighed og klagevejledning	25
	Annoncering	25
	Naboorientering og partshøring	25
	Annoncering og afgørelse	25
	Klagevejledning	25
D.	Kommunens bilag	27
	Lugtkonsekvenszonen	27
E.	Miljøkonsekvensrapport	28

Datablad

Husdyrbrugets adresse:	Frydendalvej 48, 6330 Padborg
Ansøger:	Hans Ole Jacobsen
Ansøgers CVR-nummer:	27091393
Godkendelsesmyndighed:	Aabenraa Kommune
Godkendelsesdato:	23. januar 2024
Sagsbehandler:	Laura Klaver
Kvalitetssikring:	Peter Møller Thomsen
Ansøgningsmateriale:	Jakob Altenborg, Miljø & Natur Landbrugsrådgivning
Sagsnr.:	23/36479
Kortmateriale:	Aabenraa Kommune, Geodatastyrelsen og Styrelsen for Dataforsyning og effektivisering, Skærmkort, WMS – tjeneste.
Lovgrundlag:	Lovbekendtgørelse nr. 520 af 1. maj 2019 om husdyrbrug og anvendelse af gødning m.v. med senere ændringer (husdyrbrugloven).

A. Afgørelse

Aabenraa Kommune meddeler miljøgodkendelse til kvægbruget efter husdyrbruglovens § 16a, stk. 1 på Frydendalvej 48, 6330 Padborg, matr. nr. 25, Vejebak, Bov til kvæghold med de stillede vilkår. Miljøgodkendelsen omfatter hele husdyrbruget. Det vil sige både de eksisterende og nye anlæg.

Der godkendes følgende eksisterende stalde og produktionsarealer:

Stald	Produktion	Staldstørrelse m ²	Produktionsareal m ²
Kostald	Malkekøer, kvier og stude; sengestald med spalter (kanal, bagskyl eller ringkanal).	3.635	2.134
	Malkekøer, kvier og stude; dybstrøelse.		108
Kalvestald	Kalve (under 6 mdr.); dybstrøelse.	484	279
Opdræt	Flexgruppe: Alle kvæg; dybstrøelse.	461	351
Tyreopdræt	Ammekøer, slagtekalve (over 6 mdr.); dybstrøelse	95	90
I alt			2.962

Der godkendes følgende gødnings- og ensilageopbevaringsanlæg:

- Eksisterende ensilageplads på 1.240 m²
- Eksisterende møddingsplads på 216 m²
- Eksisterende gyllebeholder på 3.000 m³ med et overfladeareal på 643 m²
- Ny gyllebeholder på 4.300 m³ med et overfladeareal på 1.077 m²

Øvrige eksisterende anlæg:

- Én fodersilo øst for kalvestalden
- To fodersiloer vest for kostalden
- Én mælketank syd for kostalden
- Foderlade på 230 m²

Det godkendte staldanlæg kan med denne miljøgodkendelse udnyttes fuldt ud inden for grænserne for dyrevelfærdsreglerne. Se en oversigt over stalddene i Figur 1.



Figur 1. Oversigt over stalde, anmeldelsespligtige anlæg samt gødnings- og ensilageopbevaringsanlæg.

Dispensationer

Lugtgenekriteriet for nærmeste samlet bebyggelse er ikke overholdt. Da lugtemissionen ikke øges, og da den vægtede gennemsnitsafstand til nærmeste samlet bebyggelse er mere end 50% af geneafstanden, har Aabenraa Kommune mulighed for at dispensere for lugtgeneniveauet, jf. § 33 i husdyrgodkendelsesbekendtgørelsen.

Nærmeste samlede bebyggelse udløses af Frydendalvej 47A, som er beliggende 144,3 m fra lugtcentrummet på Frydendalvej 48. Da 144,3 m er mere end 50 % af geneafstanden på 207,5 m, og da lugtemissionen ikke øges, er det Aabenraa Kommunes vurdering, at en fravigelse af lugtgeneafstanden i denne sag kan accepteres. Der meddeles derfor dispensation, så lugtgeneafstanden kan fraviges i denne sag. Der stilles vilkår til at opretholde en god staldhygiejne, for at sikre at lugtemissionen fra husdyrbruget ikke går ud over forudsætningerne i beregningerne i husdyrgodkendelse.dk.

Baggrund og særkender for afgørelsen

Aabenraa Kommune meddeler miljøgodkendelsen, da det vurderes, at ansøgeren har truffet de nødvendige foranstaltninger til at forebygge og begrænse forureningen ved anvendelse af den bedst tilgængelige teknik. Det vurderes, at husdyrbruget i øvrigt kan drives på stedet uden at påvirke omgivelserne på en måde, som er uforenelig med hensynet til omgivelserne. Aabenraa Kommune vurderer, at miljøgodkendelsen med de stillede vilkår for lokalisering, indretning og drift af husdyrbruget sikrer, at husdyrbruget ikke vil medføre en væsentlig påvirkning af miljøet eller andre væsentlige gener.

Historik

Den 24. september 2010 meddelte Aabenraa Kommune miljøgodkendelse til Frydendalvej 48, 6330 Padborg efter husdyrbruglovens¹ § 12. Der blev meddelt miljøgodkendelse til et malkekvæghold på 403,21 DE efter dagældende omregningsfaktorer, samt udvidelse af husdyrbruget med etablering af en ny ungdyrstald, en ny gyllebeholder, en ny plansilo og en ny møddingsplads. Det tilladte dyrehold bestod af 226 malkekøer (9.372 kg EKM), 170 opdræt (6-28 mdr.), 60 opdræt (0-3 mdr.) og 105 tyrekalve (45-52 kg).

Den 12. september 2012 blev der meddelt tillæg nr. 1 til miljøgodkendelsen, hvor fristen for udnyttelse af miljøgodkendelsen blev forlænget med et år. Det miljøgodkendte nybyggeri blev ikke opført.

Den 13. juni 2014 blev der meddelt tillæg nr. 2 til miljøgodkendelsen, hvor der blev givet tilladelse til at udvide kvægholdet i eksisterende bygninger til 423,64 DE efter dagældende omregningsfaktorer. Det tilladte dyrehold bestod af 235 malkekøer (9.403 kg EKM), 180 opdræt (6-24 mdr.), 60 opdræt (0-6 mdr.), 120 tyrekalve (40-100 kg) og 6 heste (300-600 kg). Desuden blev der givet tilladelse til at etablere en ny gyllebeholder, som ikke blev opført.

Den 10. maj 2017 blev der meddelt tillæg nr. 3 til miljøgodkendelsen, hvor der blev givet tilladelse til at udvide kvægholdet til 471,50 DE efter dagældende omregningsfaktorer, samt etablere kalvestald i et maskinhus og et staldafsnit til tyrekalve i foderladen. Det tilladte dyrehold bestod af 288 malkekøer (11.000 kg EKM), 40 opdræt (6-24 mdr.), 50 opdræt (0-6 mdr.), 100 tyrekalve (40-220 mdr.) og 40 ungtyre (220-440 kg). Tillæg nr. 3 er udnyttet.

Den 26. maj 2020 blev der meddelt miljøtilladelse efter § 16b i husdyrbrugloven, hvor de eksisterende produktionsarealer blev godkendt efter de nye fleksible regler, i stedet for antal dyr, alder, vægtinterval og mælkeydelse. Der blev ikke foretaget ændringer i staldanlæggene.

Ansøgning

Aabenraa Kommune har den 15. november 2023 modtaget en ansøgning om miljøgodkendelse til kvægbruget på Frydendalvej 48, 6330 Padborg. Der søges om miljøgodkendelse til et eksisterende produktionsareal på i alt 2.962 m² til kvæghold, og der foretages ingen bygningsmæssige ændringer i de eksisterende stalde. Der søges om at etablere en ny gyllebeholder på 4.300 m³, som etableres 16 m syd for husdyrbrugets eksisterende gyllebeholder.

De eksisterende stalde og opbevaringsanlæg er allerede godkendt i henhold til husdyrbrugets § 16b miljøtilladelse fra 2020. Med den ansøgte gyllebeholder overskrider

¹ Lovbekendtgørelse nr. 1486 af 4. december 2009 af lov om miljøgodkendelse mv. af husdyrbrug med senere ændringer

ejendommens ammoniakemission 3.500 kg N/år og derfor kræver husdyrbruget i stedet en § 16a miljøgodkendelse.

Denne godkendelse er baseret på de oplysninger, der er redegjort for i ansøgningskema 242 127, version 1 og miljøkonsekvensrapporten i kapitel E.

Landskabelige værdier og særkender

Nybyggeri og placering af anlæg

Husdyrbruget er beliggende i landzone, nord for landsbyen Fårhus.

Husdyrbruget er beliggende i landskabsområdet "Ålandet", som omfatter det lavtliggende slettelandskab i den sydvestlige del af Aabenraa Kommune, der er kendetegnet ved de mange åer og vandløb, der snor sig gennem landskabet. Landskabet er et karakteristisk landbrugslandskab, hvor de dyrkede marker afgrænses af et netværk af parallelle hegn samt store og middelstore plantager. Mod øst er områdets grænse i stor udstrækning tegnet af motorvej E45, der følger israndslinjens forløb, og markerer et skift i terrænet mod det mere bakkede og højtliggende morænelandskab mod øst.

Husdyrbrugets stalde og anlæg ligger samlet med eksisterende beplantning mod syd langs Tøndervej og mod vest langs Frydendalvej, som giver en visuel afskærmning. Der søges om at etablere en ny gyllebeholder på 4.300 m³, der placeres 16 m syd for husdyrbrugets eksisterende gyllebeholder. Gyllebeholderen etableres med en elementhøjde på 4 m, som vil være delvist nedgravet. Den eksisterende beplantning langs Frydendalvej bibeholdes, hvorved den nye gyllebeholder vil være afskærmet. Aabenraa Kommune stiller vilkår til, at læhegnet vest for gyllebeholderne skal bevares og vedligeholdes. Der etableres ikke nye vejadgange, da den eksisterende til- og frakørselsvej ved den eksisterende gyllebeholder anvendes.

Aabenraa Kommune vurderer, at den nye gyllebeholder vil kunne integreres i landskabet, uden væsentlig visuel ændring af områdets karakter, samt at det samlede bygningsanlæg vil fremstå som én samlet enhed. Aabenraa Kommune vurderer, at der i tilstrækkelig grad er redegjort for nybyggeri, samt at det ansøgte ikke er i strid med hensynet til områdets landskabelige interesser.

Bygge- og beskyttelseslinjer og kommunalplaner

Bygge- og beskyttelseslinjer:

Husdyrbruget er ikke beliggende indenfor bygge- og beskyttelseslinjer.

Kommuneplanområder:

Husdyrbruget er ikke beliggende inden for områder i kommuneplanen, der har til formål at beskytte udpegede bevaringsværdier, herunder kulturhistoriske, geologiske eller landskabelige hensyn.

Husdyrbruget er beliggende inden for positivudpegningen 'Skovrejsning ønsket', hvor etablering af ny skov er ønsket. Det ansøgte vurderes ikke at være i strid med retningslinjerne for udpegningen. Da den nye gyllebeholder opføres i tilknytning til det eksisterende bebyggelsesareal, vurderer Aabenraa Kommune, at det ansøgte ikke er til hinder for, at der i fremtiden kan rejses skov på omkringliggende arealer.

Husdyrbruget er ikke beliggende inden for råstofgrave- og interesseområder.

Grænseoverskridende virkninger

Da husdyrbruget er beliggende ca. 4,3 km fra den dansk-tyske grænse og ca. 9,7 km fra kommunegrænsen til Sønderborg Kommune, vurderer Aabenraa Kommune, at det ansøgte ikke medfører grænseoverskridende virkninger.

Erhvervsmæssigt nødvendigt

Med et forventet dyrehold på 280 køer, 100 tyrekalve og 100 kviekalve, vil der være en årlig produktion på ca. 9.300 m³ gylle, jf. ansøgers beregning i miljøkonsekvensrapportens afsnit B.1. Med opførelsen af en ny gyllebeholder vil husdyrbruget have en samlet opbevaringskapacitet til gylle på 7.000 m³, svarende til lovkravet om minimum 9 måneders opbevaringskapacitet. Aabenraa Kommune vurderer, at opførelsen af en ny gyllebeholder er erhvervsmæssigt nødvendigt for at have tilstrækkelig med opbevaringskapacitet til gylle.

Begrundelse for de stillede vilkår og øvrige krav

Natur

Ammoniakfølsom natur

For at beskytte biologisk værdifulde og kvælstoffølsomme naturarealer mod en tilstandsændring forårsaget af en næringsberigelse, der overskrider naturens tålegrænse, må den luftbårne ammoniakdeposition fra husdyrbrug til naturarealer omfattet af § 7 i husdyrbrugloven ikke overstige fastlagte beskyttelsesniveauer, som kan findes i husdyrgodkendelsesbekendtgørelsens bilag 3 punkt D.

De naturområder, der er omfattet af § 7 i husdyrbrugloven, er inddelt i 3 kategorier efter deres ammoniakfølsomhed jf. nedenstående tabel.

Tabel 1. Tabel over ammoniakfølsom natur der er beskyttet efter husdyrbruglovens § 7.

Naturtyper	Fastsat beskyttelsesniveau
Kategori 1. Ammoniakfølsomme naturtyper beliggende indenfor internationale naturbeskyttelsesområder.	Maks totaldeposition afhængig af antal øvrige husdyrbrug i nærheden: 0,2 kg N/ha/år ved > 1 øvrige husdyrbrug 0,4 kg N/ha/år ved 1 øvrigt husdyrbrug 0,7 kg N/ha/år ved 0 øvrige husdyrbrug
Kategori 2. Ammoniakfølsomme naturtyper beliggende udenfor internationale naturbeskyttelsesområder, i form af højmoser, lobeliesøer, heder >10 ha og overdrev >2,5 ha.	Maks totaldeposition på 1,0 kg N/ha/år.
Kategori 3. Heder, moser og overdrev, der er omfattet af § 3 i naturbeskyttelsesloven og ammoniakfølsomme skove større end 0,5 ha.	Maks merdeposition på 1,0 kg N/ha/år. Kommunen kan ved en konkret vurdering tillade en merdeposition på >1,0 kg N/ha/år indenfor de angivne tålegrænser ² , men kan ikke stille krav om merdeposition på <1,0 kg N/ha/år.

Det fremgår af husdyrbruglovens regelsæt, at beskyttelsesniveauet, der er fastlagt i lovgivningen, som udgangspunkt er tilstrækkeligt til at sikre natur og miljø og skabe overensstemmelse med habitatdirektivsforpligtelserne.

Tabel 2. Tabel over ammoniakdepositionen til nærliggende ammoniakfølsom natur, der er beskyttet efter husdyrbruglovens § 7.

Naturpunkt	Kategori	Merdeposition, kg N/ha/år	Totaldeposition, kg N/ha/år
Overdrev kat 1	1	0,0	0,0

² Notat fra DCE – National Center for Miljø og Energi af den 6. september 2018 om opdatering af empirisk baserede tålegrænser

Naturpunkt	Kategori	Merdeposition, kg N/ha/år	Totaldeposition, kg N/ha/år
Overdrev kat 2	2	0,0	0,0
Overdrev 2	2	0,0	0,0
Hede	2	0,0	0,0
Mose	3	0,1	0,6
Mose 2	3	0,1	0,4
Mose 3	3	0,1	0,5
Eng	-	0,1	0,7

Idet at husdyrbruglovens depositionsgrænser til ammoniakfølsom natur er overholdt for det ansøgte, vurderer Aabenraa Kommune, at der ikke vil forekomme tilstandsændringer i disse naturarealer.

Beskyttet natur

Ammoniakdepositionen til de nærmeste § 3-beskyttede naturområder er angivet i Tabel 2. Da merdepositionen for de nærmeste § 3-beskyttede naturområder er under 1 kg N/ha/år, hvorunder der ikke forventes tilstandsændringer i ammoniakfølsom natur som følge af atmosfærisk deposition, vurderer Aabenraa Kommune, at det ansøgte ikke medfører tilstandsændringer i beskyttet natur.

Den ammoniakfølsomme beskyttede natur er beskyttet efter husdyrbruglovens regler og behandles under afsnittet om ammoniakfølsom natur.

Fredede områder & kommunalplaner

Ingen af husdyrbrugets anlæg ligger overlappende med de kommunale udpegninger for områder med særlige økologiske forbindelser, særlige naturbeskyttelsesinteresser eller fredninger.

Husdyrbruget er beliggende inden for et område i kommuneplanen udpeget som 'Potentielt økologisk forbindelsesområde'. Inden for områder med potentielle økologiske forbindelser må etableringen af nye større anlæg ikke i væsentlig grad forringe dyre- og plantelivets spredningsmuligheder. Retningslinjerne for området omfatter som hovedregel ikke byggeri, der er erhvervsmæssigt nødvendigt for en ejendoms drift som landbrugsejendom og som opføres i tilknytning til ejendommens hidtidige bebyggelsesareal.

Aabenraa Kommune vurderer, at det ansøgte ikke vil påvirke områdets potentielle funktion som økologisk forbindelse, da den nye gyllebeholder etableres i tilknytning til det eksisterende bebyggelsesareal, og da der også efter det ansøgte projekt er bevaret en tilstrækkelig bred forbindelse, der kan fungere hensigtsmæssigt som spredningskorridor for både planter og dyr.

Internationale beskyttelsesområder

Da husdyrbruget ikke ligger i, eller i nær tilknytning til, et Natura 2000-område, vurderer Aabenraa Kommune, at ansøgningen ikke har en væsentlig indvirkning på internationale beskyttelsesområder. Det nærmeste Natura 2000-område er nr. 97 'Frøslev Mose', der består af habitatområde H87 og fuglebeskyttelsesområde F70. Området ligger ca. 6 km sydvest for husdyrbruget.

Beskyttelsen af habitatnaturen i habitatområdet er indarbejdet i husdyrbruglovens regler for ammoniakfølsom natur, som vurderes i ovenstående afsnit om ammoniakfølsom natur. Det vurderes, at det ansøgte ikke har en væsentlig indvirkning på fuglebeskyttelsesområdet, da det ikke medfører tilstandsændringer i områdets natur.

Planter og dyr

Aabenraa Kommune har ikke kendskab til, at der er registreret dyre- eller plantearter, som er beskyttet af habitatdirektivets bilag IV i husdyrbrugets nærhed. Det kan ikke udelukkes, at der forekommer beskyttede flagermus omkring gården. Da der hverken fjernes gamle træer eller bygninger i det ansøgte, og da der ikke forekommer tilstandsændringer i de omkringliggende naturarealer, vurderer Aabenraa Kommune, at områdets dyre- og planteliv ikke forværres af det ansøgte.

Jord, grundvand og overfladevand

Ejendommens afløbsforhold fremgår af den tilsendte afløbsplan. Overfladevand fra ensilagepladsen ledes til en opsamlingsbeholder, hvorfra det udsprinkles på marken mod nord og øst. Overfladevand fra møddingspladsen ledes til en opsamlingsbeholder. Aabenraa Kommune stiller vilkår til, at afløbsforholdene skal stemme overens med den indsendte afløbsplan.

For at modvirke eventuelle lugtgener ved landsbyen Fårhus fra udsprinkling af ensilagesaft, blev der i §16b miljøtilladelsen fra 2020 stillet vilkår om, at der ikke må udsprinkles ensilagesaft på markerne op ad Fårhus. Aabenraa Kommune viderefører vilkåret i denne miljøgodkendelse.

For at beskytte markvandingsboringen på gårdspladsen imod påkørselsskader, blev der i §16b miljøtilladelsen fra 2020 stillet vilkår om en række sikkerhedsforanstaltninger. Aabenraa Kommune viderefører vilkårene i denne miljøgodkendelse.

For at modvirke risikoen for olieforurening, har Aabenraa Kommune vurderet, at det er nødvendigt at stille vilkår til placering af olietanke og forholdsregler ved uheld, herunder at der på ejendommen skal være materiale til opsamling af spild.

Aabenraa Kommune vurderer, at der ikke forekommer en væsentlig virkning på den miljømæssige tilstand af jord, grundvand og overfladevand, såfremt de stillede vilkår og husdyrbrugloven med bekendtgørelser overholdes.

Lugtgener

Aabenraa Kommune har vurderet, at lugtmarkørerne for nærmeste nabo, nærmeste samlet bebyggelse og nærmeste byzone er placeret korrekt i husdyrgodkendelse.dk.

Aabenraa Kommune vurderer endvidere, at da det nærmeste lokalplanlagte område i landzonen er beliggende længere væk end nærmeste samlet bebyggelse, er det ikke nødvendigt at vurdere lugt for nærmeste lokalplanlagte område i landzonen, da lugtgenekriteriet ved nærmeste samlet bebyggelse er overholdt. Ved det nærmeste lokalplanlagte område i landzone gælder de samme lugtgenekriterier som ved samlet bebyggelse.

Tabel 3. Lugtberegning – uddrag fra husdyrgodkendelse.dk, ansøgningsskema nr. 242 127.

Adresse	Område status	Kumulation	Korrigeret geneafstand (m)	Vægtet gennemsnitsafstand (m)	Genekriterie overholdt
Tøndervej 52	Nærmeste nabo uden landbrugspligt	0	95,8	127,7	Ja
Frydendalvej 47A	Nærmeste samlet bebyggelse	0	207,5	144,3	Nej
Vejbæk, Bov	Nærmeste byzone	0	324,5	550,9	Ja

Som det fremgår af Tabel 3, er lugtgeneafstanden til både nærmeste nabo uden landbrugspligt og nærmeste byzone overholdt, mens at lugtgeneafstanden til nærmeste samlede bebyggelse ikke er overholdt. Aabenraa Kommune har mulighed for at fravige, at geneniveauet ikke er overholdt, hvis lugtemissionen ikke øges, og den vægtede gennemsnitsafstand til nærmeste samlet bebyggelse er mere end 50 % af geneafstanden, jf. § 33 i husdyrgodkendelsesbekendtgørelsen.

Nærmeste samlet bebyggelse udløses af Frydendalvej 47A, som er beliggende 144,3 m fra lugtcentrummet på Frydendalvej 48. Da 144,3 m er mere end 50% af geneafstanden på 207,5 m, og da lugtemissionen ikke øges, er det Aabenraa Kommunes vurdering, at en fravigelse af lugtgeneafstanden i denne sag kan accepteres

Ud over beregning af lugtgeneafstanden, udregnes lugtkonsekvenszonen i husdyrgodkendelse.dk. Inden for denne radius kan lugt ind imellem registreres. Lugtkonsekvenszonen er udregnet til 382 m. Et kort med lugtkonsekvenszonen er vedlagt som bilag 1 i afsnit D: Kommunens bilag.

Der er stillet driftsvilkår til renholdelse af staldarealer for at undgå forurening med ammoniak, som går ud over forudsætningerne i beregningerne i husdyrgodkendelse.dk.

Øvrige emissioner og gener

Støjgener

I miljøkonsekvensrapportens afsnit B.7 er støjgenerne beskrevet. Aabenraa Kommune vurderer, at støjgenerne er beskrevet tilstrækkeligt, og at det ansøgte ikke vil medføre væsentlige støjgener for de nærmeste naboer.

Aabenraa Kommune stiller vilkår til, at husdyrbruget skal overholde de generelle støjgrænser for det åbne land og for samlet bebyggelse, som angivet i Miljøstyrelsens vejledning nr. 5/1984 "Ekstern støj fra virksomheder".

Aabenraa Kommune gør opmærksom på, at støjgrænserne i det åbne land skal være overholdt ved nærmeste nabos udendørs opholdsarealer, dog maksimalt 15 meter fra beboelsen. Ved samlet bebyggelse, skal støjgrænserne være overholdt i hele området, så ved en evt. klage over støj, vil støjen blive målt ved nærmeste naboskel.

Støvgener

Støvgenerne er beskrevet i miljøkonsekvensrapportens afsnit B.7. Aabenraa Kommune vurderer, at støvgenerne er beskrevet tilstrækkeligt, og at der gøres de nødvendige tiltag for at begrænse støvgenerne for de omkringboende.

Aabenraa Kommune stiller vilkår til, at der ikke må forekomme støvgener uden for ejendommens eget areal, og at dette vurderes af tilsynsmyndigheden.

Rystelsesgener

Evt. rystelser fra ejendommen er beskrevet i miljøkonsekvensrapportens afsnit B.7. Aabenraa Kommune vurderer at evt. gener fra rystelser er beskrevet tilstrækkeligt, og at det ansøgte ikke vil medføre væsentlige gener i form af rystelser ved de nærmeste naboer.

For at sikre naboerne stilles der vilkår til, at der ikke må forekommer væsentligt gener fra rystelser og vibrationer uden for ejendommens eget areal, og at dette vurderes af tilsynsmyndigheden.

Flue- og rottegener

Husdyrbrugets skadedyrsbekæmpelse er beskrevet i miljøkonsekvensrapportens afsnit B.7. Aabenraa Kommune vurderer, at bekæmpelse af fluer og rotter har et sådant omfang, at der ikke vil være væsentlige gener for omkringboende.

Aabenraa Kommune stiller vilkår til, at arealerne omkring staldene skal holdes ryddelige, således at rottetilhold forebygges. Der stilles derudover vilkår til, at fluebekæmpelse skal ske efter gældende retningslinjer fra Aarhus Universitet, Institut for Agroøkologi.

Transportgener

Ansøger har redegjort for antallet af transporter til og fra husdyrbruget samt ejendommens til- og frakørselsforhold i miljøkonsekvensrapportens afsnit B.7. Der forventes en mindre stigning i antallet af transporter med den ansøgte gyllebeholder, relateret til udbringning af husdyrgødning. Aabenraa Kommune vurderer, at den forventede stigning i antallet af transporter er begrundede og realistisk. Der etableres ikke nye vejadgange, da de eksisterende til- og frakørselsveje anvendes. Aabenraa Kommune vurderer at transporterne til og fra ejendommen er beskrevet tilstrækkeligt, og at der ikke skal stilles vilkår til transporter til og fra ejendommen.

Lysgener

I miljøkonsekvensrapportens afsnit B.7 beskrives det, at udendørsbelysningen ikke vil medføre væsentlige gener for de omkringboende.

Aabenraa Kommune stiller vilkår, til at der ikke må forekomme væsentlige lysgener for de omkringboende, og at dette vurderes af tilsynsmyndigheden.

Uhygiejniske forhold

Da døde dyr opbevares overdækket og på fast bund, samt at der forebygges mod skadedyr i den daglige drift, vurderer Aabenraa Kommune, at der, som følge af det ansøgte, ikke sker en væsentlig indvirkning på miljøet, hvad angår uhygiejniske forhold.

Miljøbeskyttelseslovens affaldshierarki

Husdyrbruget er forpligtet til at overholde Aabenraa Kommunes til enhver tid gældende regulativ for erhvervsaffald, hvorfor det vurderes, at kravet om iagttagelse af miljøbeskyttelseslovens affaldshierarki er overholdt.

Bedste tilgængelig teknik (BAT)

BAT Ammoniakemission

Der er et krav om vurdering af de væsentlige virkninger på miljøet og anvendelse af den bedste tilgængelige teknik (BAT) inden for ammoniakemissioner, når produktionen medfører en ammoniakemission på mere end 750 kg NH₃-N pr. år.

Anvendelse af den bedste tilgængelige teknik (BAT) i forhold til ammoniak- og lugtemission fra anlægget er omsat til et bestemt krav til størrelsen af ammoniak- og lugtemission, der må komme fra husdyrbruget. Beregningerne i husdyrgodkendelse.dk viser, at BAT-kravet til ammoniakemission fra husdyrbruget er 3.922 kg NH₃-N pr. år, og at den faktiske emission er 3.922 kg NH₃-N pr. år. BAT-kravet for husdyrbruget er således overholdt med de eksisterende gulvtyper.

Aabenraa Kommune stiller vilkår til, at staldafsnit med dybstrøelse skal strøs med halm eller andet tørstof, i mængder, der sikrer, at dybstrøelsesmatten altid er tør i overfladen, da det indgår i forudsætningen for ammoniakemissionsberegningen.

Der er stillet driftsvilkår til renholdelse af staldarealer for at undgå forurening med ammoniak, som går ud over forudsætningerne i beregningerne i husdyrgodkendelse.dk.

Øvrige krav

Vurdering af om husdyrbruget har tilstrækkelig opbevaringskapacitet til husdyrgødning

Der er redegjort for håndtering og opbevaring af husdyrgødning i miljøkonsekvensrapportens afsnit B.1. Med et forventet dyrehold på 280 køer, 100 tyrekalve og 100 kviekalve, vil der være en årlig produktion på ca. 9.300 m³ gylle og ca. 800 tons dybstrøelse. Dybstrøelse opbevares på møddingspladsen. Med opførelsen af en ny gyllebeholder vil husdyrbruget have en samlet opbevaringskapacitet til gylle på 7.000 m³, hvorved lovkravet om minimum 9 måneders opbevaringskapacitet overholdes. På baggrund af ovenstående vurderer Aabenraa Kommune, at der er tilstrækkelig opbevaringskapacitet, samt at håndteringen af husdyrgødning ikke medfører væsentlig virkning på miljøet.

Vurdering af om afstandskrav er overholdt

Etablering, udvidelse eller ændring af husdyranlæg og gødningsopbevaringsanlæg på husdyrbrug, der medfører forøget forurening, er ikke tilladt inden for afstandskravene angivet i husdyrbrugslovens §§ 6-8.

En række eksisterende stalde og møddingspladsen er beliggende indenfor afstandskravene til beboelse på samme ejendom, nabobeboelse, naboskel og ikke-almen vandforsyningsanlæg (markvandingsboring). Da der er tale om lovlige eksisterende stalde og anlæg, hvor der ikke foretages ændringer, vurderer Aabenraa Kommune, at afstandskravene er overholdt.

Den nye gyllebeholder overholder alle afstandskrav, jf. husdyrbruglovens §§ 6-8.

Vurdering af, om husdyrbruget er teknisk, forureningsmæssigt og driftsmæssigt forbundet med andre husdyrbrug

Ansøger ejer og driver også kvægbrug på Kragelundvej 34 og Krathusevej 3, 6330 Padborg. Aabenraa Kommune vurderer, at ejendommene ikke er teknisk, forureningsmæssigt og driftsmæssigt forbundet, da der er henholdsvis ca. 4,6 km og ca. 4,2 km fra Frydendalvej 48 til de to øvrige ejendomme, og da de kan drives og sælges særskilt.

Alternative løsninger

Ansøger har i miljøkonsekvensrapportens afsnit F.2 redegjort for de alternative løsninger, der har været vendt. Placeringen er valgt, således at den nye gyllebeholder overholder alle afstandskrav, i tilknytning til den eksisterende gyllebeholder og af hensyn til logistikken, hvor de eksisterende til- og frakørselsforhold fortsat kan anvendes.

På baggrund af redegørelsen i miljøkonsekvensrapporten vurderer Aabenraa Kommune, at der er redegjort tilstrækkeligt for de alternative løsninger, og hvorfor den ansøgte løsning er den, der er valgt.

Ophør af husdyrbruget

Ud fra ansøgers redegørelse i miljøkonsekvensrapporten vurderer Aabenraa Kommune, at ejendommen vil blive afviklet miljømæssigt forsvarligt, hvis husdyrbruget på Frydendalvej 48 ophører helt.

Samlet vurdering

Vurdering af VVM og BAT

På baggrund af de stillede vilkår og ovenstående begrundelse for og særkender på husdyrbruget er det Aabenraa Kommunes samlede vurdering, at det ansøgte projekt overholder anvendelse af den bedste tilgængelige teknik (BAT), og at projektet ikke indebærer væsentlige indvirkninger på miljøet, herunder i forhold til omgivelsernes sårbarhed og kvalitet, i forhold til navnlig:

- Landskabelige værdier
- Natur med dens bestande af vilde planter og dyr og deres levesteder, herunder områder, der er beskyttet mod tilstandsændringer eller fredet udpeget som internationalt naturbeskyttelsesområde eller udpeget som særlig sårbart overfor næringsstofpåvirkning.
- Jord, grundvand og overfladevand.
- Lugt-, støj-, rystelser-, støv-, flue-, transport-, og lysgener, uhygiejniske forhold, affaldsproduktion mv.

Samspillet mellem faktorer og sårbarhed i forhold til risici for større ulykker m.v.

Aabenraa Kommune vurderer på baggrund af det, der er beskrevet i miljøkonsekvensrapportens afsnit F.4 og F.5, at der ikke er væsentlige negative virkninger på miljøet på nedenstående faktorer, hverken når de vurderes enkeltvis, eller når der vurderes på samspillet imellem 2 eller flere af faktorerne.

1. Befolkningen og menneskers sundhed
2. Biologisk mangfoldighed med særlig vægt på kategori 1- og 2 natur samt bilag IV arter
3. Jordarealer, jordbund, vand, luft og klima
4. Materielle goder, kulturarv og landskabet
5. Samspillet imellem to, flere eller alle faktorer efter nr. 1-4 og
6. Sårbarhed i forhold til risici for større ulykker eller katastrofer som følge af ovenstående 5 faktorer

Lovgrundlag

Ansøgningen er behandlet i henhold til kravene i Lovbekendtgørelse nr. 520 af 1. maj 2019 om husdyrbrug og anvendelse af gødning m.v. med senere ændringer (husdyrbrugloven) med tilhørende bekendtgørelse nr. 443 af 26. april 2023 om godkendelse og tilladelse m.v. af husdyrbrug (husdyrgodkendelsesbekendtgørelsen).

Husdyrbruget har en ammoniakemission på mere 3.500 kg NH₃-N pr. år og er derfor omfattet af husdyrbrugloven § 16 a, stk. 1. Husdyrbruget er godkendelsespligtigt, og Aabenraa Kommune er godkendelses- og tilsynsmyndighed.

Udnyttelsesfrist

Miljøgodkendelsen skal være udnyttet inden 6 år fra godkendelsen er meddelt. Hvis godkendelsen kun er udnyttet delvist, bortfalder den del, der ikke er udnyttet.

Revurdering af miljøgodkendelsen

Miljøgodkendelser givet efter § 16a, stk. 1 skal ikke revurderes.

Retsbeskyttelse

Med denne miljøgodkendelse følger der 8 års retsbeskyttelse af husdyrbrugets indretning og drift. Retsbeskyttelsen gælder indtil den 23. januar 2032.

Ophævelse af eksisterende godkendelse

Den eksisterende miljøtilladelse til Frydendalvej 48, 6330 Padborg ophæves ved meddeles af denne miljøgodkendelse. Miljøtilladelsen blev meddelt den 26. maj 2020 efter § 16b i lovbekendtgørelse nr. 520 af 1. maj 2019 om husdyrbrug og anvendelse af gødning m.v.

Andre tilladelser og dispensationer

Aabenraa Kommune gør opmærksom på, at den meddelte godkendelse udelukkende omfatter forholdet til husdyrbrugloven. Der skal derfor søges om en separat

byggetilladelse, ændring af bygningsanvendelse, nedrivningstilladelse, afledning af tagvand eller lignende hos Aabenraa Kommune.

B. Vilkår for husdyrbruget

Vilkårene i denne miljøgodkendelse skal, hvis ikke andet er anført, være opfyldt fra det tidspunkt, hvor miljøgodkendelsen udnyttes.

Vilkår, der vedrører driften, skal være kendt af de ansatte, der er beskæftiget med den pågældende del af driften.

Denne miljøgodkendelse meddeles på nedenstående vilkår. Konkrete bestemmelser i lovgivningen og bekendtgørelser, der generelt er gældende for alle husdyrbrug, er ikke stillet som vilkår for godkendelsen.

Afgørelse

Vilkår 1. Virksomheden skal placeres, indrettes og drives i overensstemmelse med de oplysninger, der fremgår af det vedlagte ansøgningsmateriale, skema nr. 242 127, version 1, modtaget i Aabenraa Kommune den 15. november 2023, og med de vilkår, der fremgår af miljøtilladelsen.

Vilkår 2. Denne miljøtilladelse skal altid være at finde på ejendommen, enten udskrevet eller digitalt, og være tilgængelig for ejer og medarbejdere. Dens indhold skal være driftsleder bekendt. Relevante vilkår skal være medarbejderne bekendt.

Indretning og drift

Husdyrhold, produktionsareal og staldsystem

Vilkår 3. Husdyrbrugets stalde, gulvtyper og produktionsarealer skal være i overensstemmelse med nedenstående tabel:

Stald	Produktion	Staldstørrelse m ²	Produktionsareal m ²
Kostald	Malkekøer, kvier og stude; sengestald med spalter (kanal, bagskyl eller ringkanal).	3.635	2.134
	Malkekøer, kvier og stude; dybstrøelse.		108
Kalvestald	Kalve (under 6 mdr.); dybstrøelse.	484	279
Opdræt	Flexgruppe: Alle kvæg; dybstrøelse.	461	351
Tyreopdræt	Ammekøer, slagtekalve (over 6 mdr.); dybstrøelse	95	90
I alt			2.962

Vilkår 4. Husdyrbruget skal indrettes med stalde og opbevaringsanlæg som vist på nedenstående kort. Dyretyper og staldsystem må ikke ændres, og størrelsen på produktionsarealerne må ikke øges, i forhold til det der fremgår af vilkår 3.



Staldafsnit med dybstrøelse

Vilkår 5. I staldafsnit med dybstrøelse skal der strøs med halm eller andet tørstof i mængder, der sikrer, at dybstrøelsesmåtten altid er tør i overfladen.

Opbevaring og håndtering af flydende husdyrgødning

Vilkår 6. Hvis gyllen ikke suges direkte over i gyllevogn med påmonteret læssekran, skal påfyldning af gyllevogn foregå på støbt plads med afløb til opsamlingsbeholder. Pladsen skal rengøres for spild af flydende husdyrgødning umiddelbart efter en periode med daglig påfyldning er afsluttet.

Vilkår 7. Traktordrevne pumper skal, når de ikke anvendes, og ikke er under opsyn, f.eks. ved arbejdsdagens ophør, afbrydes ved kraftoverførselsakslen. Traktoren skal aflåses eller helt frakobles pumpeudstyret.

Beplantning

Vilkår 8. Det eksisterende læhegn vest for gyllebeholderne, som angivet på nedenstående kort, skal bevares og vedligeholdes.



Lugt

Vilkår 9. Der skal til stadighed opretholdes en god staldhygiejne. Det skal bl.a. sikres at gulve holdes tørre, at gødnings- og foderrester i staldene fjernes, og at fodringssystemer holdes rene.

Øvrige emissioner og gener

Støj

Vilkår 10. Bidraget fra landbruget på Frydendalvej 48, 6330 Padborg til det ækvivalente, korrigerede støjniveau i dB(A) må i det åbne land og ved samlet bebyggelse ikke overskride følgende værdier, som angivet i Miljøstyrelsens vejledning nr. 5/1984 "Ekstern støj fra virksomheder":

	Mandag – Fredag Kl. 07.00 – 18.00 Lørdag Kl. 07.00 – 14.00	Mandag – Fredag Kl. 18.00 – 22.00 Lørdag kl. 14.00 – 22.00 Søndag og helligdage Kl. 07.00 – 22.00	Alle dage Kl. 22.00 – 7.00
	dB(A)	dB(A)	dB(A)
Det åbne land	55	45	40
Samlet bebyggelse i landzone	45	40	35

Støjgrænserne må i det åbne land ikke overskrides ved nærmeste nabos udendørs opholdsarealer, maks. 15 m fra beboelsen. Støjgrænserne må i samlet bebyggelse og byzone ikke overskrides noget sted i området. Markarbejde med traktorer og landbrugsmaskiner er ikke omfattet af ovennævnte støjgrænser.

- Vilkår 11. Hvis tilsynsmyndigheden, på baggrund af en orienterende støjmåling, finder det nødvendigt, skal den ansvarlige for husdyrbruget dokumentere, at de i vilkår 10 fastsatte støjgrænser overholdes. Tilsynsmyndigheden kan dog kun kræve dette dokumenteret en gang årligt.

Målingerne/beregningerne skal være en "Miljømåling – ekstern støj", og skal udføres af en person eller firma, som findes på Miljøstyrelsens sidste reviderede liste over firmaer/personer, der er godkendte til at udføre "Miljømåling – ekstern støj". Udgifterne til støjmålingen afholdes af husdyrbruget.

Støv, lys og rystelser

- Vilkår 12. Driften må ikke medføre væsentlige støv- og lysgener eller gener i form af rystelser uden for ejendommens eget areal. Dette vurderes af tilsynsmyndigheden.

Skadedyr

- Vilkår 13. Der skal på husdyrbruget foretages effektiv fluebekæmpelse som minimum i overensstemmelse med de nyeste fastsatte retningslinjer fra Aarhus Universitet, Institut for Agroøkologi.

- Vilkår 14. Opbevaring af foder skal ske på en sådan måde, at der ikke opstår risiko for tilhold af skadedyr (rotter mv.).

Jord, grundvand og overfladevand

Spildevand

- Vilkår 15. Kemikalier, medicin, foderstoffer m.v., skal opbevares, således at de ikke kan ledes til jord, grundvand eller overfladevand, hvis der måtte ske udslip. Et eventuelt spild af sådanne stoffer med fare for forurening skal straks opsamles.

- Vilkår 16. Afledning af spildevand skal foregå som vist på nedenstående kortudsnit.

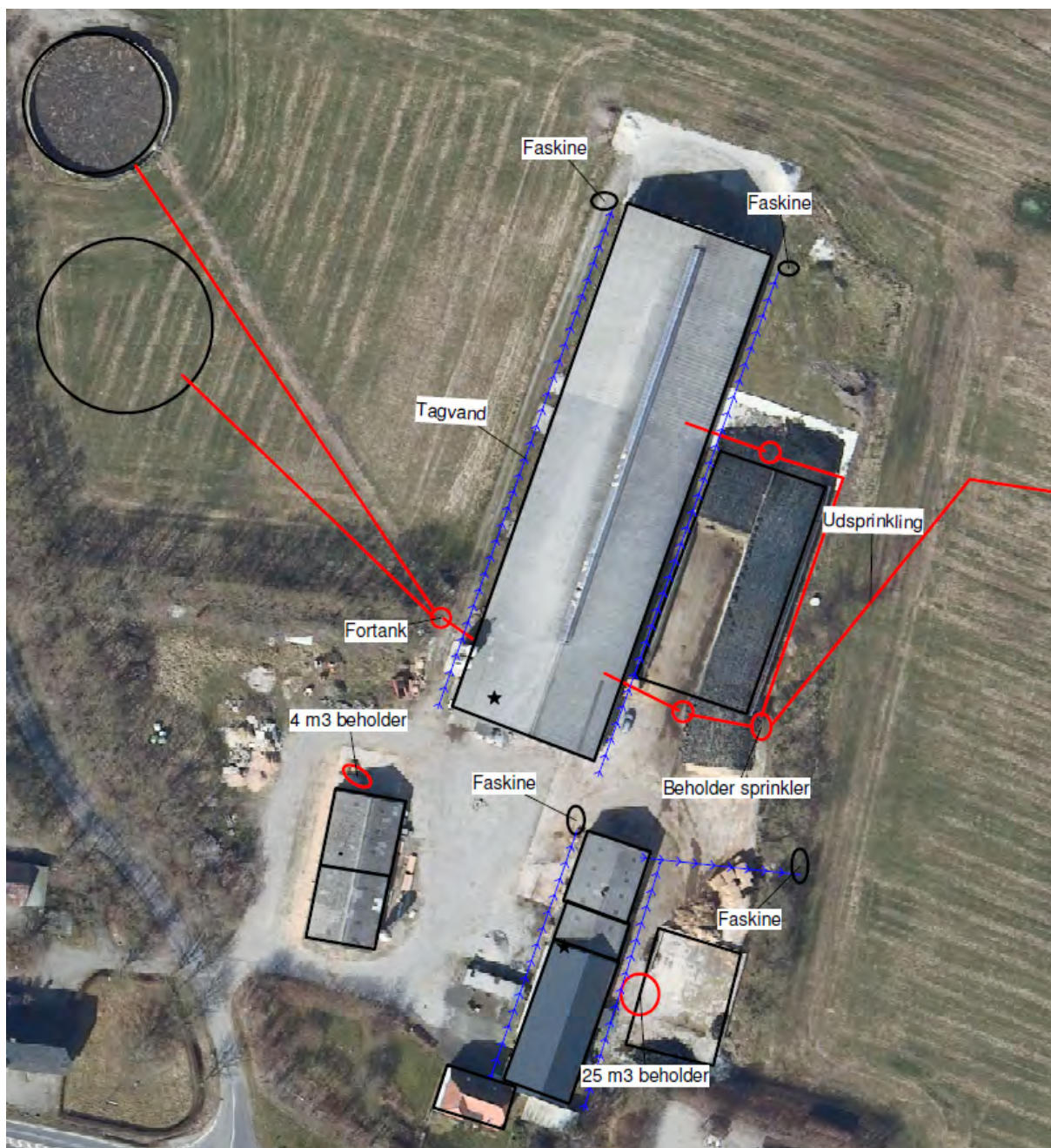

Udsprinkling af ensilagesaft og restvand

Vilkår 17. Udsprinklingsanlægget skal overholde Landbrugets Byggeblad nr. 103.09-05 'Udsprinkling af ensilagesaft og restvand'.

Vilkår 18. Der må ikke udsprinkles ensilagesaft og restvand på markerne med matr. nr. 50a og 50b, Kragelund, Bov samt matr. nr. 245, Vejbæk, Bov.

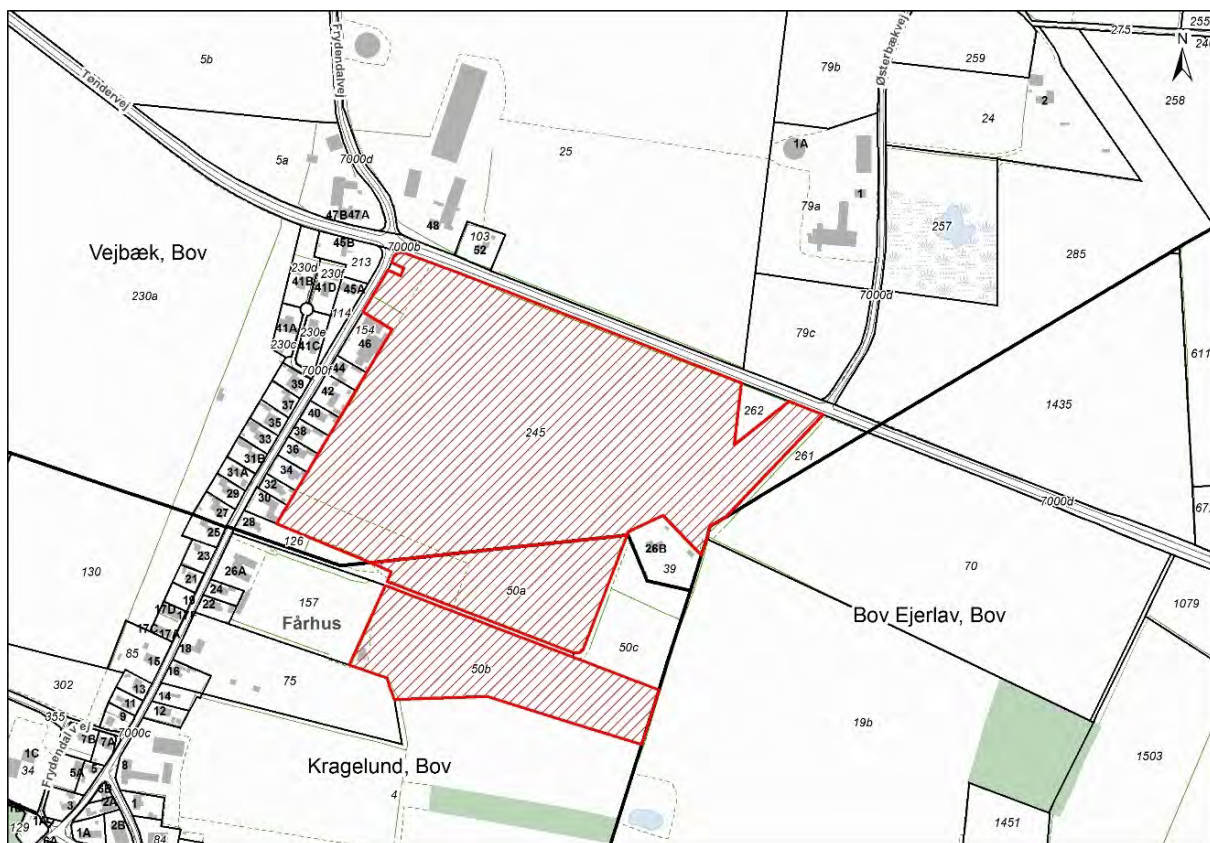

Markvandingsboring

Vilkår 19. Omkring markvandingsboringen med DGU nr. 168.1232 skal der være en 5 m beskyttelseszone markeret med hegn, sten eller lignende, der kan beskytte boringen mod påkørsel.



Vilkår 20. Terrænet omkring boringen skal ligge højere end det omgivende terræn, således at der ikke kan trænge overfladevand ind til boringen.

Vilkår 21. Tørbrønden skal have tætsluttende dæksel, tætte sider og tæt bund uden afløb.

Vilkår 22. Samlinger samt gennemføringer af rør og kabler skal være tætlukkende og vandtætte.

Vilkår 23. Forerøret skal være forseglet og være afsluttet mindst 0,2 m over bunden.

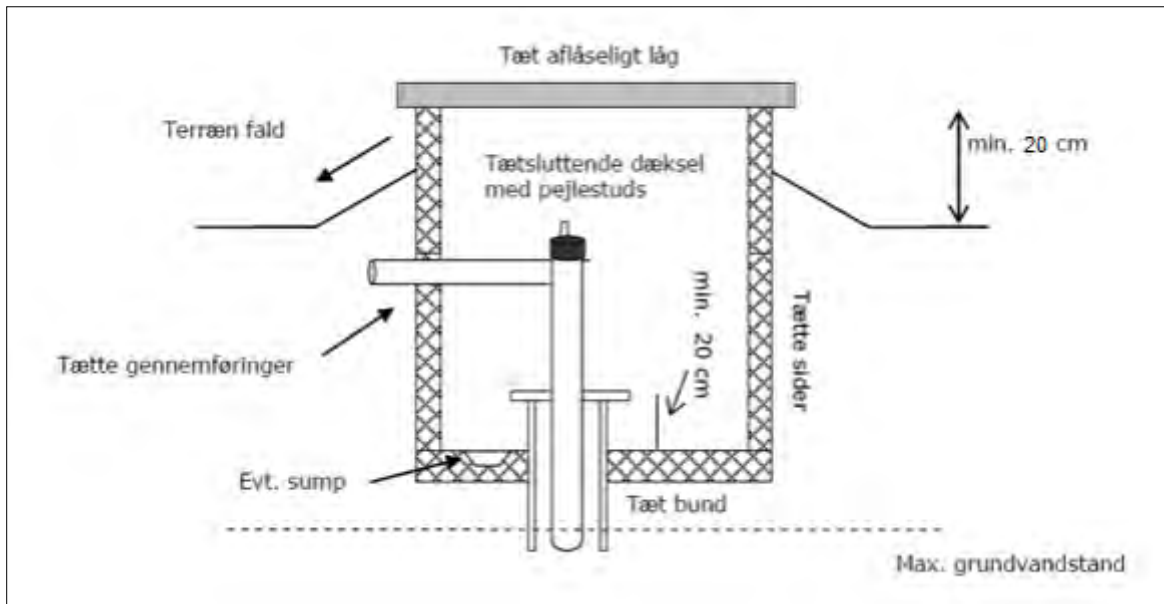

Olie og diesel

- Vilkår 24. Der skal på ejendommen altid forefindes egnet materiale til opsamling af oliespild.
- Vilkår 25. Olie og diesel, herunder spildprodukter, skal opbevares i overjordiske beholdere på fast bund uden afløb så spild kan opsamles.

Egenkontrol

Generelt

- Vilkår 26. Bedriftens årsproduktion skal kunne dokumenteres ved tilsyn i henhold til vilkår 3. Kvitteringer for aflevering af farligt affald og andre dokumentationer for vilkårenes overholdelse skal forevises Aabenraa Kommune på forlangende.

Vand- og elforbrug

- Vilkår 27. Elforbruget skal mindst registreres en gang årligt. De årlige registreringer af elforbruget skal opbevares i mindst 5 år og forevises på tilsynsmyndighedens forlangende.
- Vilkår 28. Vandforbruget til dyreholdet skal registreres mindst en gang årligt. De årlige registreringer af vandforbruget skal opbevares i mindst 5 år og forevises på tilsynsmyndighedens forlangende.

Beredskabsplan

- Vilkår 29. Beredskabsplanen skal opbevares på et kendt og tilgængeligt sted for alle medarbejderne. Den skal ajourføres løbende og minimum 1 gang årligt. Datoen for ajourføringen skal fremgå af planen. Ved ansættelse af udenlandsk arbejdskraft skal beredskabsplanen oversættes til et sprog de forstår. I tilfælde af uheld skal beredskabsplanens forskrifter følges.
- Vilkår 30. Beredskabsplanen skal gennemgås med nyansatte, når de tiltræder og derefter med de ansatte mindst én gang årligt.

C. Offentlighed og klagevejledning

Annoncering

Ansøgning om miljøgodkendelse har været offentlig annonceret den 20. november 2023 på Aabenraa Kommunes hjemmeside for at informere offentligheden om ansøgningen og tidligt inddrage denne i beslutningsprocessen.

Aabenraa Kommune har ikke modtaget henvendelser angående anmodning om at få tilsendt udkast til miljøgodkendelse.

Naboorientering og partshøring

Et udkast til miljøgodkendelsen blev den 14. december 2023 sendt i høring hos ansøger, naboer og andre berørte, samt til andre, som har anmodet herom. Samtidig blev den lagt på Aabenraa Kommunes hjemmeside. Der var en frist på 30 dage til at fremsende kommentarer.

Aabenraa Kommune har ikke modtaget bemærkninger i høringsperioden.

Annoncering og afgørelse

Den meddelte miljøgodkendelse bliver offentligt annonceret på Aabenraa Kommunes hjemmeside den 23. januar 2024, og afgørelsen bliver fremsendt til de klageberettigede.

Du har ifølge forvaltningslovens³ § 9 ret til aktindsigt i alle dokumenter, der vedrører sagen. Eventuel aftale herom skal aftales med Team Miljøs landbrugsgruppe på landbrug@aabenraa.dk.

Klagevejledning

Miljøgodkendelsen kan i medfør af husdyrbrugloven § 76 påklages til Miljø- og Fødevarerklagenævnet.

Hvis du ønsker at klage over denne afgørelse, kan du klage til Miljø- og Fødevarerklagenævnet. Du klager via Klageportalen, som du finder et link til på forsiden af www.naevneneshus.dk. Klageportalen ligger på www.borger.dk og www.virk.dk. Du logger på www.borger.dk eller www.virk.dk, ligesom du plejer, typisk med NEM-ID. Klagen sendes gennem Klageportalen til Aabenraa Kommune, der har truffet afgørelsen. En klage er indgivet, når den er tilgængelig for kommunen i Klageportalen. Når du klager, skal du som privatperson betale et gebyr på kr. 900. For virksomheder og organisationers vedkommende er gebyret på 1.800 kr. Du betaler gebyret med betalingskort i Klageportalen.

Miljø- og Fødevarerklagenævnet skal som udgangspunkt afvise en klage, der kommer uden om Klageportalen, hvis der ikke er særlige grunde til det. Hvis du ønsker at blive fritaget for at bruge Klageportalen, skal du sende en begrundet anmodning til Aabenraa Kommune, der har truffet afgørelse i sagen. Aabenraa Kommune videresender herefter anmodningen til Miljø- og Fødevarerklagenævnet, som træffer afgørelse om, hvorvidt din anmodning kan imødekommes.

Klagefristen udløber 4 uger efter, at afgørelsen er meddelt. Er afgørelsen offentligt bekendtgjort, regnes klagefristen dog altid fra bekendtgørelsen. Hvis klagefristen udløber på en lørdag eller helligdag, forlænges fristen til den følgende hverdag.

³ Lovbekendtgørelse nr. 433 af 22. april 2014 Forvaltningsloven

Afgørelsen annonceres offentligt den 23. januar 2024 på Aabenraa Kommunes hjemmeside. En eventuel klage skal være modtaget senest den 20. februar 2024, der er dagen for klagefristens udløb.

Aabenraa Kommune kan oplyse, at det af husdyrbrugloven § 81, stk. 1 fremgår, at en klage ikke har opsættende virkning, med mindre Miljø- og Fødevarerklagenævnet bestemmer andet.

Når Aabenraa Kommune modtager en klage, underretter kommunen straks ansøger om klagen.

Afgørelsen kan påklages af:

- Afgørelsens adressat
- Miljøministeren, når væsentlige nationale eller internationale interesser er berørt.
- Enhver, der har en individuel, væsentlig interesse i sagens udfald
- Styrelsen for Patientsikkerhed
- Danmarks Fiskeriforening, Ferskvandsfiskeriforeningen for Danmark, Arbejderbevægelsens Erhvervsråd og Forbrugerrådet, alle i henhold til lovens § 85
- Lokale foreninger og organisationer, i henhold til lovens § 86
- Landsdækkende foreninger og organisationer, i henhold til lovens § 87

Søgsmål til prøvelse af afgørelsen skal være anlagt inden 6 måneder efter, at afgørelsen er offentligt bekendtgjort.

Udkastet til miljøgodkendelsen er forud for meddelelse af godkendelsen blevet sendt til ansøger og ansøgers rådgiver, parter, naboer og andre berørte (beboelser der er beliggende inden for det beregnede konsekvensområde for lugtemission, jf. D).

Den 23. januar 2024

Laura Klaver

Laura Klaver
Team Miljø
Byg, Natur & Miljø

Aabenraa Kommune
Skelbækvej 2, 6200 Aabenraa

D. Kommunens bilag

Lugtkonsekvenszonen

Aabenraa Kommune har udarbejdet et kort over lugtkonsekvenszonen med en konsekvenszone på 382 m:

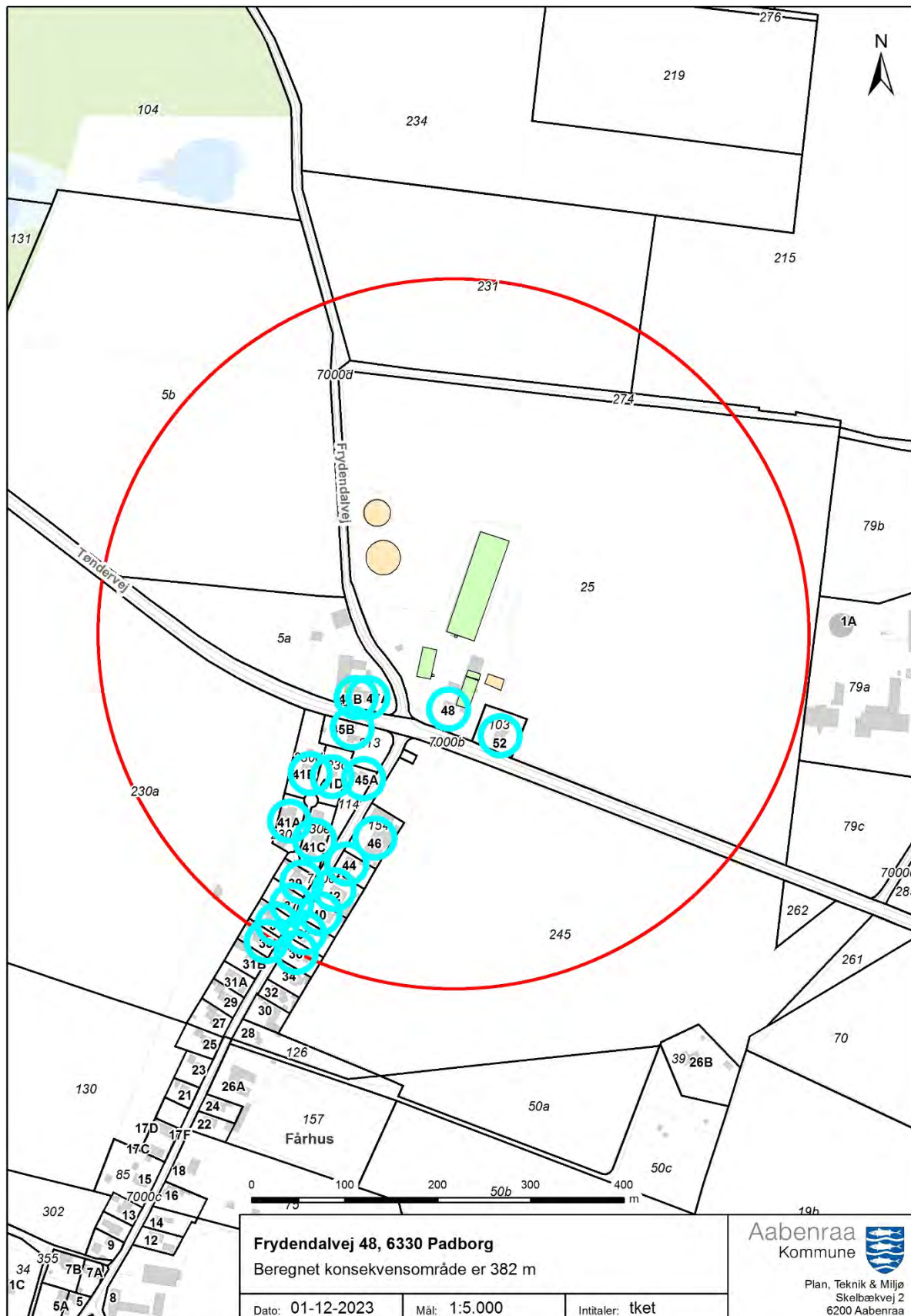

E. Miljøkonsekvensrapport

Ansøger har indsendt en ansøgning om miljøgodkendelse med tilhørende bilag. Miljøkonsekvensrapporten (MKR) er udarbejdet af miljørådgiver Jacob Altenborg, Miljø & Natur Landbrugsrådgivning.

Aabenraa Kommune vurderer, at de oplysninger, som ansøger har fremlagt i MKR, er fuldstændige og af tilstrækkelig høj kvalitet.

Ansøgningsmaterialet, der indeholder MKR inklusive bilag, er vedlagt som bilag 1 til miljøgodkendelsen.

Ansøgningsskemaet fra husdyrgodkendelse.dk er ikke vedlagt, da resultaterne er indarbejdet i enten MKR eller i miljøgodkendelsen. Hvis skemaet fra husdyrgodkendelse.dk ønskes tilsendt, kan de fås ved henvendelse til landbrug@aabenraa.dk eller på tlf. 7376 7864.

Jf. husdyrgodkendelsesbekendtgørelsens bilag 1, pkt. F, litra 6, er der ved ansøgninger efter husdyrbruglovens § 16a, krav til at der skal være en beskrivelse af hvilke metoder der er anvendt til identificering og forudberegning af de væsentlige virkninger på miljøet. Til udarbejdelse af MKR, har ansøger benyttet sig af beregningerne i husdyrgodkendelse.dk, hvor emissionsfaktorerne tager afsæt i husdyrgodkendelsesbekendtgørelsens bilag 3. Aabenraa Kommune vurderer, at metoderne er tilstrækkeligt beskrevet.

Jf. husdyrgodkendelsesbekendtgørelsens bilag 1, pkt. F, litra 10 er der et krav om, at der i MKR skal være en referenceliste med oplysninger om kilderne til miljøkonsekvensrapportens beskrivelser og vurderinger. Referencelisten fremgår af afsnit F.10 i MKR.

Vedlagte relevante bilag:

Bilag 1: Miljøkonsekvensrapport (MKR)

Ansøgning om miljøgodkendelse for

malkeproduktionen

Frydendalvej 48

6330 Padborg

Datablad

Ansøger og ejer	Hans Ole Jacobsen Kragelundvej 34 6330 Padborg hansolejacobsen@gmail.com
	Kontaktperson på miljø sagen: Hans Ole Jacobsen Mobil: 2140 8412 Mail: hansolejacobsen@gmail.com
Husdyrbrugets adresse	Frydendalvej 48, 6330 Padborg
CVR-nummer	27091393
CHR-nummer	47735
Kommune	Åbenrå Kommune
Ejendomsnummer	58000000538
Matrikel-nr.	50a, Kragelund, Bov
Andre husdyrbrug drevet af ansøger	Kragelundvej 34 Krathusevej 1a
Biaktiviteter	Ingen
Ansøgningssekema	242127
Konsulent	Miljø & Natur Landbrugsrådgivning Byrumvej 30, 9940 Læsø CVR 25914562 Jakob Altenborg jakob@miljoeognatur.dk, mobil 26259791

Forord

Miljøkonsekvensrapport

Denne rapport beskriver de miljømæssige konsekvenser ved det ansøgte projekt på Frydendalvej 48. Det ansøgte omfatter dyrehold i eksisterende stalde. Der søges om opførelse af ny gyllebeholder.

Rapporten er en miljøkonsekvensrapport. Rapporten behandler de potentielle væsentlige miljøpåvirkninger.

Rapporten indeholder en beskrivelse og vurdering af den sandsynlige væsentlige indvirkning på miljøet, som det ansøgte vurderes at medføre. Rapporten danner grundlaget for kommunens afgørelse om miljøgodkendelse for ejendommen.

Ikke teknisk resumé

Ansøger søger om at opføre en ny gyllebeholder på Frydendalvej 48, Padborg. Anlægget er godkendt efter § 16 b.

Ejendommen er beliggende i det åbne land og der er ca. 175 m til Fårhus der ligger syd for ejendommen. Fårhus er nærmeste samlede bebyggelse i området. Der er ca. 500 m til nærmeste byzone som er et erhvervsområde ved Padborg nord.

Lugtmissionerne i forhold til enkelt nabo og byzone er overholdt. Til samlet bebyggelse er lugtgeneafstanden ikke overholdt, men der sker ingen udvidelse af produktionsarealet på ejendommen og derfor kan der gives en dispensation for afstandskravet hvis den vægtede gennemsnitsafstand til området er over 50 % af geneafstanden, hvilket den er. Der er derfor søgt om dispensation for afstandskravet.

Der er i godkendelsen beskrevet forhold som støv, skadedyr, affald, lys og indkørselsforhold og hvorledes man vil sikre, at det ikke giver problemer i forhold til omkringboende. Da der ikke er tale om udvidelse eller ændring af produktionen i forhold til den nuværende produktion, skønnes det ikke at give anledning til øgede gener for omkringboende.

Fleksibiliteten giver mulighed for at kunne udnytte staldanlægget optimalt, og have den dyresammensætning som anlægget giver mulighed for.

Beregningerne er foretaget, så der tages højde for de værst tænkelige emissioner af ammoniak og lugt ved evt. ændringer i staldene. For husdyrbruget er der krav om at anvende den bedst tilgængelige teknik i forhold til at begrænse ammoniakfordampningen. Dette er i lovgivningen omsat til et bestemt krav til mængden af ammoniak, der må komme fra husdyrbruget.

Beregningerne viser, at hverken natur beskyttet efter danske nationale regler eller efter EU-regler, vil modtage mere ammoniak end de grænser, der er sat herfor i lovgivningen. Grænserne er langt fra nået.

Datablad	2
Forord	3
Ikke teknisk resumé	4
B. Oplysninger om husdyrbruget og det ansøgte	7
Tidligere godkendelser	7
Biaktiviteter	7
B.1 Indretning og drift af anlæg mm.	7
Opbevaring og håndtering af husdyrgødning	7
B.2 Anlægsarbejder, bygningsændringer mm.	8
B.3 Forhold til andre husdyrbrug	8
B.4 Beliggenhed og omgivelser.....	8
Landskabs og planmæssige forhold	10
B.5 Ammoniakemission.....	12
Natur	12
B.6 Lugtemission	14
B.7 Emissioner og genepåvirkninger	15
Støj	15
Rystelser	16
Lys	17
Fluer og skadedyr	17
Støv	17
Transport.....	18
Egenkontrol.....	19
Ansøger har redegjort for følgende egenkontrol:	19
Risici og håndtering.....	19
B.8 Affaldsproduktion og ressourceforbrug	20
Fast affald	21
Døde dyr	22
Spildevandsmængde.....	22
Energiforbrug	22
Vandforbrug	23
Reststoffer.....	23
Foder	23
B.9 Valg af BAT	24
B.10 Grænseoverskridende virkninger	24
Miljøkonsekvensrapport	25
E.1-a Udformning, dimensioner mm.....	25
E.1-b Forventede indvirkning på miljøet	25
Vandmiljø	25

Natur	26
Naboer/lugt	26
E.1-c Risiko for ulykker mm.	26
Risici og håndtering	26
Beskrivelse af risikominimering	27
E.1-d Væsentlige alternativer	28
E.2 Ikke teknisk resume	28
E.3 Kompetente ekspert.....	28
F.1-a Husdyrbrugets placering	28
F.1-b Fysiske karakteristika	28
F.1-c Energibehov og forbrug.....	28
F.1-d Reststoffer og emissioner	28
F.2 Rimelige alternativer	28
F.3 Referencescenarie	28
F.4	29
F.5-a Anlæggelse og tilstedeværelse af husdyrbruget	30
F.5-b Brugen af naturressourcer	30
F.5-c Emission af forurenende stoffer	30
F.5-d Faren for sundhed, kulturarv og miljø.....	30
F.5-e Kumulation.....	31
F.5-f Indvirkning på klimaet	31
F.5-g Anvendte teknologier	31
F.6 Metoder eller beviser	31
F.7 Påtænkte foranstaltninger	31
F.8 Større ulykker og katastrofer	31
F.9 Ikke teknisk resume	31
F.10 Referenceliste.....	32

B. Oplysninger om husdyrbruget og det ansøgte

Anlægget er allerede godkendt i henhold til § 16 b i husdyrgodkendelsesloven. Med den ansøgte gyllebeholder overskrider ejendommens ammoniakemission 3500 kg N/år og derfor er anlægget omfattet af § 16a i stedet.

Tidligere godkendelser

- 24. september 2010 §12 godkendelse
- 13. juni 2014 – tillæg til miljøgodkendelse
- 10. maj 2017 – tillæg til miljøgodkendelse
- 26. maj 2020 – 16b miljøgodkendelse

Biaktiviteter

Ingen biaktiviteter

B.1 Indretning og drift af anlæg mm.

Der er tale om en ejendom med malkekøer og opdræt af slagtedy. Produktionsarealet udgør samlet 2962 m² bruttoareal til kreaturer. Alle stalde er indrettet med spaltegulv eller dybstrøelse.

De enkelte staldafsnit er opdelt og opmålt efter om afsnittet er adskilt forureningsmæssigt fra andre afsnit. Herefter er anvendt staldenes nettoareal. Nettoarealet er beregnet ud fra konkret opmåling af produktionsarealerne.

Nedenstående skema viser produktionsarealet. Produktionsarealet er allerede godkendt og fastlagt i eksisterende godkendelse. Der sker ingen ændringer i produktionsarealet i forhold til gældende godkendelse.

Stald navn	Dyretype og staldsystem	Areal ansøgt (m ²)	Areal Nudrift (m ²)	Areal 8-årsdrift (m ²)
Kostald	Malkekøer Sengestald med spalter Dybstrøelse	2134	2134	2134
Kalvestald	Kalve Dybstrøelse	108	108	108
Kalvestald	Kalve Dybstrøelse	279	279	-
Tyreopdræt	Ammekøer, slagtekalve over 6 mdr Dybstrøelse	90	90	90
Opdræt	Alle kvæg Dybstrøelse	351	351	351

Opbevaring og håndtering af husdyrgødning

Gyllebeholderne er etableret og etableres således at bund og vægge er tætte, og den kan modstå mekaniske, termiske og kemiske påvirkninger. Gyllebeholdere tømmes regelmæssigt af hensyn til vedligeholdelse og inspektion.

Gyllevognene vil fyldes med sugestuds. Herved elimineres mulighederne for gyllesplid i forbindelse med pumpefejl og påfyldning af gyllevogn. Anvendelse af sugestuds betragtes som den mest miljøforsvarlige måde at fylde gyllevognen.

Samlet vurderes gylleopbevaringen at leve op til BAT

Der er en samlet opbevaringskapacitet på ejendommen på 7000 m³, som udgøres af en gyllebeholder på 3000 m³, og en på 4300 m². Det vurderes ud fra normtal 2019, at der under normale forhold produceres ca. 9300 m³ gylle på ejendommen og ca 800 tons dybstrøelse, og der således tilstrækkelig opbevaringskapacitet på ejendommen. Beregningen er foretaget med udgangspunkt i 280 køer, 100 tyrekalve og 100 kviekalve.

Vurdering

Samlet vurderes gylleopbevaringen og håndteringen af gylle at leve op til BAT, herunder følges generel lovgivning på området hvilket omfatter det lovpligtige flydelag på de beholdere.

Ligeledes vurderes bygningerne størrelse og indretning at leve op til kravene til hold af malkekvæg og opdræt af malkekvæg.

B.2 Anlægsarbejder, bygningsændringer mm.

Der skal etableres en ny gyllebeholder på 4300 m³. Der er ingen øvrige bygningsmæssige ændringer i forbindelse med overgang til stipladsmodellen.

Placeringen af bebyggelse fremgår af kortmaterialet i husdyrgodkendelse.dk, samt af indsendte situationsplan.

B.3 Forhold til andre husdyrbrug

Anlægget er hverken teknisk, forureningsmæssigt eller driftsmæssigt forbundet med andre husdyrbrug.

Der er på den samlede bedrift yderligere 2 ejendomme med hold af kreaturer. Disse ejendomme drives særskilt og der er ingen teknisk, forureningsmæssig eller driftsmæssig forbindelse mellem ejendommene. De andre ejendomme er beliggende Kragelundvej 34 og Krathusevej 1a, begge 6330 Padborg.

B.4 Beliggenhed og omgivelser

I husdyrgodkendelse.dk er angivet afstande til naboer, skel, vej mm. jf. husdyrlovens §§ 6, 7 og § 8.

Afstande § 6

Område	Afstand	Beskrivelse	Afstandskrav
Eksisterende eller ifølge kommuneplanens fremtidige byzone eller sommerhusområde	474 m	Planlagt zone v. Erhvervsområde Padborg Nord	50 m
Område i landzone, der i lokalplan er udlagt til boligformål, blandet bolig og erhvervsformål eller	543 m	Boligområde	50 m

med henblik på beboelse, institutioner, rekreative formål og lign.			
Nabobeboelse	127 m	Fra gyllebeholder til Frydendalvej 47A	50 m

Afstande § 8

Afstandskravene er vurderet i husdyrgodkendelse.dk. Såfremt at afstandskravet ikke er overholdt vil der være en beskrivelse af hvorfor, men i de tilfælde hvor afstandskravene er overholdt vurderes det ikke at være nødvendigt med yderligere beskrivelse.

Nærmeste...	Afstand meter	Afstandskrav	Afstandskrav overholdes	Beskrivelse
Enkelt vandindvindingsanlæg	105	25 m	Ja	Fra ny gyllebeholder
Fælles vandindvindingsanlæg	915	50 m	Ja	Fra ny gyllebeholder
Vandløb	428	15 m	Ja	Fra ny gyllebeholder
Dræn	➤ 15	15 m	Ja	Fra ny gyllebeholder
Sø	647	15 m	Ja	Fra ny gyllebeholder
Privat fælles vej/ offentlig vej	18	15 m	Ja	Fra ny gyllebeholder
Levnedsmiddelvirksomhed	>25	25 m	Ja	
Beboelse på samme ejendom	1548	15 m	Ja	Fra ny gyllebeholder
Naboskel	41	30 m	Ja	Fra ny gyllebeholder

Afstandene i § 8 er kun gældende for nye anlæg eller i forbindelse med udvidelser/ændringer, som medfører en forøget forurening.

Nærmeste sårbare natur er ligeledes angivet i husdyrgodkendelse.dk.

Afstande til nærmeste naturområder er følgende:

Naturkategori	Afstand meter	Beskrivelse	§7 afstand overholdt
Kategori 1 natur	6229	Overdrev	Ja (mindst 10 m)
Kategori 2 natur	2540	Hede	Ja (mindst 10 m)

Vurdering

Som det fremgår af ovenstående, er alle afstandskrav i husdyrgodkendelseslovens §§ 6, 7 og 8 overholdt.

For afstandskrav jf. § 8 gælder at afstandskravet først træder i kraft i forbindelse med at der sker en udvidelse af dyreholdet eller der sker en forøgelse af forureningen fra ejendommen. I denne ansøgning sker der en øget forurening fra den ny gyllebeholder og derfor er afstandskravene vurderet i forhold til den ny gyllebeholder.

Landskabs og planmæssige forhold

Ejendommen er beliggende i et område der i kommuneplanen er udlagt som skovrejsningsområde og potentielt økologisk forbindelseslinje. Der er i øvrigt ingen væsentlige planmæssige forhold.

Området er præget af landbrugsproduktion.

Anlægget er placeret inden for følgende områder og zoner:

(Kommuneplan 2017-2028)	Ja	Nej
Bevaringsværdige landskaber		X
Uforstyrrede landskaber (Stille- og mørkeområde)		X
Større sammenhængende landskaber		X
Værdifulde Geologiske områder		X
Kystnærhedszonen		X
Værdifulde kulturarvsområder		X
Kulturhistorisk bevaringsværdi		X
Værdifulde landbrugsområder		X
Store husdyrbrug		
Økologiske forbindelser		X
Potentielle økologiske forbindelser	X	
Naturbeskyttelsesområder		X
Potentielle naturbeskyttelsesområder		X
Natura2000		X
Skovrejsning	X	
Lavbundsareal		X
Kirkebyggelinjer		X
Skovbyggelinjer		X
Strand-, Sø- og Å-beskyttelseslinjer		X
Beskyttede sten- og jorddiger		X
Klitfredning		X
Fund og fortidsminder (Totalliste med både fredede og ikke-fredede. Kun beskyttelseslinjerne indgår i KP. Selve fortidsminderne er en statslig opgave.		X

**Særligt Værdifulde Landbrugsområder*

Ifølge Åbenrå Kommunes kommuneplan er følgende gældende for udpegningerne:

Ifølge Mariagerfjord Kommunes kommuneplan er følgende gældende for udpegningerne:

Skovrejsningsområder

Aabenraa Kommune har udpeget områder, hvor etablering af ny skov i særlig grad er ønsket. Disse områder betegnes som skovrejsningsområder.til lokalsamfundet.

Redegørelse
Mere skov i Danmark

Skovrejsningsområderne skal beskytte vores drikkevandsressourcer og samtidig give bedre mulighed for bynært friluftsliv. Nye skove kan også skabe eller styrke de biologiske korridorer for dyre- og planteliv.

I Aabenraa Kommune udgør skovarealet ca. 11 % af det samlede areal. Det er en national strategi, at skovarealet i Danmark skal fordobles i løbet af én skovgeneration (ca. 70 år). Dette svarer til en årlig skovrejsning på ca. 5.000 ha på landsplan.

Skovrejsning er tilplantning med henblik på at etablere ny sluttet skov med højstammede træer. Plantning af levende hegn, småbiotoper og lignende under 0,5 ha betragtes ikke som skovrejsning.

Udpegning af skovrejsningsområder

I 2011 vedtog Byrådet et kommuneplantillæg nr. 17 for udpegning af nye skovrejsningområder, hvori der blev udpeget en række nye skovrejsningsområder. Aabenraa Kommune har i 2012 indkaldt ønsker til yderligere skovrejsningsområder og vurderet disse. På den baggrund har man besluttet, at der ikke er behov for at foretage ændringer i skovrejsningsplanlægningen i forbindelse med Kommuneplan 2015.

De udpegede skovrejsningsområder danner grundlag for statslig, kommunal og privat skovrejsning. Udpegningerne danner også grundlag for, om der kan opnås økonomisk støtte til privat skovrejsning.

Potentielle økologiske forbindelser

Aabenraa Kommune har udpeget områder til Potentielle økologiske forbindelser som vist på kortet. Indenfor disse områder må ændringer i arealanvendelsen, herunder etablering af nye større tekniske anlæg, ikke i væsentlig grad forringe det vilde dyre- og plantelivs spredningsmuligheder.

Redegørelse
Potentielle økologiske forbindelser

De udpegede Potentielle økologiske forbindelser er langstrakte områder, som vurderes at have – eller kunne opnå at have - betydning som spredningsveje for dyr og planter. Korridorerne ligger typisk langs og mellem større naturarealer. Forbindelseslinjerne kan indeholde både mindre og spredt liggende naturarealer samt intensivt drevne landbrugs- og skovarealer.

Vurdering

Projektet omfatter etablering af ny gyllebeholder. Gyllebeholderen placeres i tilknytning til eksisterende gyllebeholder og afskærmet af eksisterende læhegn. Samlet vurderes den nye gyllebeholder ikke at medføre en ændret visuel oplevelse af anlægget.

Samlet vurdering

Produktionen overholder alle afstandskrav. Påvirkningen af området i relation til visuelle udtryk mm. vurderes med baggrund i placeringen af gyllebeholderen ikke at være af væsentlig anderledes karakter, og projektet vurderes at være i overensstemmelse med kommuneplanens rammer. Det vurderes derfor ikke relevant at foretage yderligere vurdering af ejendommens placering i landskabet.

B.5 Ammoniakemission

Den totale ammoniakemission fra ejendommen udgør 3922 kg N/år, hvilket er en stigning på 431 kg N/år i forhold til den tilladte drift og 665 kg N/år højere i forhold til 8-årsdriften.

Natur

Påvirkning af den omkringliggende natur gennem deposition af ammoniak kan i visse tilfælde medføre en væsentlig påvirkning af naturen. Der er dog opstillet en række krav og kriterier for hvornår en påvirkning er væsentlig, og bedriften overholder disse krav til alle særligt sårbare kategori 1 og 2 naturtyper i området.

Naturtyper	Fastsat beskyttelsesniveau
Kategori 1. § 7 stk. 1, nr. 1 Ammoniakfølsomme naturtyper (bilag 3 pkt. D), beliggende <i>inden</i> for Natura 2000-område og omfattet af udpegningsgrundlaget og kortlagt, samt heder og overdrev i øvrigt, som er beliggende <i>inden</i> for et Natura 2000-område og omfattet af naturbeskyttelseslovens § 3.	Max. totaldeposition (afhængig af antal husdyrbrug i nærheden* af naturområdet): 0,2 kg N/ha/år ved > 1 husdyrbrug 0,4 kg N/ha/år ved 1 husdyrbrug 0,7 kg N/ha ved 0 husdyrbrug.
Kategori 2. § 7 stk. 1, nr. 2 Ammoniakfølsomme naturtyper (bilag 3 pkt. D) beliggende <i>uden</i> for internationale naturbeskyttelses-områder: Højmoser, lobeliesøer, heder større end 10 ha samt overdrev over 2,5 ha der er omfattet af naturbeskyttelseslovens § 3 .	Max. totaldeposition på 1,0 kg N/ha pr. år.
Kategori 3. Heder, moser og overdrev, som er beskyttet af naturbeskyttelseslovens § 3 men som er beliggende uden for Natura 2000-områder, samt ammoniakfølsomme skove større end 0,5 ha og mere end 20 m brede.	Max. merdeposition på 1,0 kg N/ha pr. år. Kommunen kan tillade en merdeposition, der er større end 1,0 kg N/ha pr. år, men ikke stille krav om mindre merdeposition end 1,0 kg N/ha pr. år.

*Antallet af husdyrbrug i nærheden for kategori 1-natur, opgøres som en summering af:

- 1) antallet af husdyrbrug med en emission på mere end 150 kg NH₃-N pr. år inden for 200 m,
- 2) antallet af husdyrbrug med en emission på mere end 450 kg NH₃-N pr. år inden for 200-300 m,
- 3) antallet af husdyrbrug med en emission på mere end 750 kg NH₃-N pr. år inden for 300-500 m,
- 4) antallet af husdyrbrug med en emission på mere end 1.500 kg NH₃-N pr. år inden for 500-1.000 m, og
- 5) antallet af husdyrbrug med en emission på mere end 5.000 kg NH₃-N pr. år inden for 1.000-2.500 m.

Nedenstående skema viser depositionen til de forskellige naturkategorier som totaldeposition (kategori 1 og 2 natur) og som merdeposition (kategori 3 natur). Såfremt bekendtgørelsens afskæringskriterier som angivet i skemaet ovenfor ikke er overholdt vil det enkelte punkt efterfølgende blive beskrevet yderligere og vurderet. Er kriterierne overholdt vil der ikke blive foretaget yderligere vurderinger.

Naturkategori	Kumulation	Totaldeposition Kg N/ha/år	Merdeposition Kg N/ha/år	Vurdering
Kategori 1 natur	0	0,0	-	Nærmeste kategori 1 natur ligger over 6,3 km væk. Produktionen medfører deposition i området på 0,0 kg N/ha/år og bekendtgørelsens krav til

				totaldeposition til kategori 1 natur overholdes. Det vurderes at produktionen ikke medfører en væsentlig påvirkning af området. Kumulations er ligeledes vurderet.
Kategori 2 natur	-	0,0	-	Nærmeste kategori 2 natur ligger ca. 2,6 km væk. Bekendtgørelsens krav til totaldeposition til kategori 2 natur overholdes. Det vurderes at produktionen ikke medfører en væsentlig påvirkning af området.
Kategori 3 natur	-	Op til 0,5	0,1	Nærmeste kategori 3 natur ligger vest for ejendommen i form af en mose. Merdepositionen set i forhold til 8 års driften udgør 0,1 kg N/ha/år, og bekendtgørelsens afskæringskriterier for kategori 3 natur er dermed overholdt.
Øvrig § 3 natur		Op til 0,7	0,1	Nærmeste § 3 natur ligger øst for ejendommen i form af en eng. Merdepositionen set i forhold til 8 års driften udgør 0,1 kg N/ha/år, og bekendtgørelsens afskæringskriterier for kategori 3 natur er dermed overholdt.

Beskyttede arter

Dyr og planter omfattet af bilag IV kan have levested, fødesøgningsområde eller sporadisk opholdssted på eller omkring bedriften og bedriftens arealer. På baggrund af Faglig Rapport nr. 635, 2007 "Håndbog om dyrearter på habitatdirektivets bilag IV" fra Danmarks Miljøundersøgelser, samt Videnskabelig Rapport nr. 50, 2013 "Overvågning af arter 2004-2011" fra Nationalt Center for Miljø og Energi, vurderes det at følgende bilag IV-arter kan have levested, fødesøgningsområde eller sporadisk opholdssted på eller omkring bedriften og udbringningsarealerne.

Navn	Registreret forekomst	Udbredelsesområde
Odder		X
Markfirben		X
Stor vandsalamander	X	X
Spidssnudet frø	X	X
Arter af flagermus		X

Arter der kan have levested, fødesøgningsområde eller sporadisk opholdssted omkring anlægget.

Den nærmeste sø hvor der er registreret bilag IV-arter (stor vandsalamander, og spidssnudet frø) ligger i en afstand af ca. 1900 m øst for anlægget. Produktionen påvirker området totalt med 0,1 kg N/ha/år. Merdepositionen er beregnet til 0,0 kg N/ha/år.

For de øvrige arter gælder at der ingen aktuelle registreringer er af arterne i området, jf. oplysninger på Naturdata gennem Danmarks miljøportal.

Danmark har jf. Biodiversitetskonventionen forpligtet sig til at standse tabet af biologisk mangfoldighed. Arter, som er forsvundet fra Danmark eller truet af udryddelse, er registreret som sådan på Den danske Rødliste.

Vurdering

Ejendommen overholder alle afskæringskriterier i bekendtgørelsen og det vurderes, jf. forarbejderne til udarbejdelse af afskæringskriterier, at produktionen ikke medfører en påvirkning af den omkringliggende natur.

Ligeledes gælder at det er vurderet at produktionen ikke vil medføre en påvirkning af beskyttede arter, da der er langt til de nærmeste habitater og påvirkningen af disse habitater er minimal. Det vurderes at tilstedeværelsen af stor vandsalamander og spidssnudet frø er foreneligt med den produktion der er på ejendommen og det forhold at der gives en tilladelse på ejendommen vil ikke medføre en øget påvirkning af arten.

B.6 Lugtemission

Enhver husdyrproduktion giver anledning til lugt inden for de nærmeste omgivelser. Hvor stort et område der påvirkes af lugt, afhænger af hvor mange dyr der er på ejendommen og hvilken art der er tale om. Desuden spiller vindretning, terræn- og beplantningsforhold ind. Lugt stammer primært fra stalden. Desuden kan lugt forekomme i forbindelse med arbejde med husdyrgødning og udbringning heraf.

Lugtemissionen i nudrift og ansøgt drift er beregnet i IT-ansøgningssystemet www.husdyrgodkendelse.dk. og er angivet i skemaet herunder:

	Lugt (LE/s)	Lugt (OU/s)	Faktisk lugt (LE/s)	Faktisk lugt (OU/s)
Nudrift	9182	38506	9182	38506
Ansøgt drift	9182	38506	9182	38506
Forskel	0	0	0	0

Som angivet i tabellen sker er der ingen ændringer af lugt fra produktionen i forbindelse med godkendelsen.

Lugtemission i Odour Units (OU) beregnes med OML-modellen og i Lugt Enheder (LE) med FMK-modellen. Begge modeller beregner spredningen af lugtemissionen fra husdyrbruget på grundlag af produktionsarealets størrelse og lugtemissionsfaktorerne for den eller de pågældende dyretyper og staldsystemer fastsat i hhv. OU og LE, jf. husdyrgodkendelsesbekendtgørelsens bilag 3 B. Faktisk lugt er den beregnede lugtafgivelse til omgivelserne, efter at eventuelle teknologier til reduktion af lugtemission er inkluderet i beregningerne.

Der er ligeledes foretaget beregninger af lugtpåvirkningen til husdyrbrugets nærmeste naboer i www.husdyrgodkendelse.dk. Den beregnede geneafstand for områdetyperne nabobeboelse, byzone og samlet bebyggelse fremgår af nedenstående tabel:

Bebyggelse	Kumulation Antal	Model	Korrigeret geneafstand (m)	Vægtet afstand til bebyggelse (m)	Genekriterie overholdt
Tøndervej 52 (enkelt bolig)	0	FMK	96	128	Ja
Frydendalvej 47A (samlet bebyggelse)	0	Ny	207	144	Nej
Planlagt område (byzone)	0	Ny	325	551	Ja

En allerede tilladt produktion kan have en lugt emission som betyder at lugtgenekriterierne til en af kategorierne ikke overholdes. Det gælder dog at såfremt afstanden til bebyggelsen er over 50 % af geneafstanden, så kan kommunen dispensere for geneafstandskravet, såfremt der ikke sker en øget påvirkning. I dette tilfælde gælder at afstanden til samlet bebyggelse ikke er overholdt, men afstanden er over 50 % af geneafstanden og dispensationen er derfor mulig. Dispensationen søges hermed.

Kumulation

I forhold til naboer gælder ligeledes et kumulationsprincip, hvor kravene skærpes såfremt der ligger andre produktioner med en ammoniakemission over 750 kg indenfor en afstand af 100 meter fra enkeltliggende naboer eller 300 meter fra samlet bebyggelse eller byzone.

Kumulation er vurderet, men der ligger ikke andre boliger indenfor ovenstående kumulationskriterier.

Boligerne på ejendomme med landbrugspligt er ikke omfattet af det generelle beskyttelsesniveau. Det vil sige, at de ikke indgår i vurdering af, om der ligger enkeltboliger eller samlet bebyggelse inden for de beregnede geneafstande.

Vurdering

Produktionen overholder bekendtgørelsens lugtgenekrav, og det vurderes derfor at produktionen ikke vil medføre særlige lugtgener i området.

B.7 Emissioner og genepåvirkninger

Støj

Beskrivelse af støjkloder

Der kan forekomme støjkloder fra:

- Malkekompessor
- Transport til og fra ejendommen
- Periodevis støj i forbindelse med markdrift

Driftsperiode for støjkloder

Det tilstræbes, at støjende aktiviteter afholdes i tidsrummet 7-18. Dog med undtagelse af den periodevis markdrift, hvor virksomheden er afhængig af vejret.

For så vidt angår støj fra landbrugsmaskiner vil der dagligt forekomme kørsel, samt jævnlig transporter med lastbil.

Malkning foregår malkestald. Kompessor til malkeanlæg er placeret i teknikrum og er således afskærmet fra omgivelserne.

Tiltag mod støjkluder

Støj søges generelt dæmpet ved valg af støjsvag teknologi og afskærmning. Endvidere søges al unødigt tomgangskørsel undgået.

Vurdering

Det vurderes at ejendommens samlede støjbidrag, angivet som det ækvivalente, korrigerede støjniveau i dB(A) i punkter 1,5 m over terræn, målt eller beregnet ved nærmeste beboelses opholdsareal, ikke overskrider Miljøstyrelsens vejledende grænseværdier for støj, og den ansøgte drift af ejendommen kan ske uden væsentlig gene for omkringboende.

Rystelser

Virksomhedens bidrag til niveauet for vibrationsniveauet (dB re 10⁻⁶ m/s²) målt som det maksimale KB-vægtede accelerationsniveau med tidsvægtning S må ikke overstige værdierne i Lavfrekvent støj, infralyd og vibrationer i eksternt miljø Orientering fra Miljøstyrelsen, nr. 9 1997,

Anvendelse	Tidspunkt	Vægtet accelerationsniveau L _{aw} i dB
Boliger i boligområder (hele døgnet)	Hele døgnet	75
Boliger i blandet bolig/erhvervsområde	18-7	75
Børneinstitutioner og lignende	I åbningstiden	75
Boliger i blandet bolig/erhvervsområde	7-18	80
Kontorer, undervisningslokaler og lignende	Hele døgnet	80
Erhvervsbebyggelse	Hele døgnet	85
Kontorer og tilsvarende lokaler i erhvervsbebyggelse, hvor der foregår følsomme aktiviteter	Hele døgnet	80

Anvendelse	Tidspunkt	A-vægtet lydtryksniveau (10-160 Hz), dB	G-vægtet lydtryksniveau dB
Beboelsesrum, herunder børneinstitutioner og lignende	18-7	20	85
	7-18	25	85
Kontorer, undervisningslokaler, og lignende støjfølsomme rum	Hele døgnet	30	85
Erhvervsbebyggelse	Hele døgnet	35	90

Brug af maskiner i landbruget kan i nogle tilfælde give anledning til vibrationsgener. Dette vil typisk være rystelser maskinføreren udsættes for, fremfor rystelser der giver gener for det omgivende miljø. Denne type rystelser er en arbejdsmiljøfaktor og vurderingen af dette forhold indgår i arbejdspladsvurderingen (APV) og behandles ikke nærmere her.

Vurdering

I forbindelse med transporter kan der muligvis være vibrationer fra køretøjerne. Dette vil dog ikke være i et omfang der overstiger, hvad der almindeligvis må forventes fra kørsler på landets veje. Rystelser fra ejendommen eller transporter i forbindelse med driften af denne forventes derfor ikke at give gener for omgivelserne, og det vurderes at grænseværdierne overholdes til alle områder nævnt i ovenstående tabeller.

Lys

Lysforhold

Belysning af anlæg: Der vil være et vist lysudfald fra bygningernes sider, samt fra udendørsbelysning.

Lyset i staldene er tændt i forbindelse med fodring og ophold i staldene. Der er vågebelysning om natten.

Forurenings- og genebegrænsende foranstaltninger

Lyset vil udelukkende være tændt på det niveau som enten er foreskrevet af anden lovgivning eller i det omfang det er nødvendigt i forbindelse med ophold i staldene.

Udendørsbelysning vil være tilkoblet bevægelsessensorer eller automatisk slukning.

Vurdering

Det ansøgte projekt vil ikke medføre væsentligt mere belysning end i nudriften. Det forventes ikke, at ejendommens belysning vil påvirke omgivelserne i negativ retning.

Fluer og skadedyr

Skadedyr

Generel bekæmpelse af skadedyr

Bekæmpelse af skadedyr foretages efter Aarhus Universitet, Institut for Agroøkologi fastsatte retningslinjer.

Fluegener

Kemisk fluebekæmpelse foretages efter Aarhus Universitet, Institut for Agroøkologi fastsatte retningslinjer.

Rottebekæmpelse

Bekæmpelse af rotter foretages efter Aarhus Universitet, Institut for Agroøkologi fastsatte retningslinjer. Desuden følges de forbyggende foranstaltninger, som er fastlagt i Bekendtgørelse om bekæmpelse af rotter mv. (Bek. nr. 611 af 23. juni 2001). Der er fast aftale med privat bekæmpelsesfirma.

Vurdering

Det vurderes, at der med ovenstående udføres en effektiv og tilfredsstillende flue- og skadedyrsbekæmpelse.

Støv

Der kan forekomme støv fra kørsel på de omkringliggende arealer og veje ved staldanlæggene, endvidere vil der være en mindre støvgene ved indlæsning af foder.

Forurenings- og genebegrænsende foranstaltninger

Der vil i det daglige være fokus på at minimere støvgener udenfor husdyrbruget, og i forbindelse med færdsel på ikke befæstede veje, vil der være særligt fokus omkring ejendommen beliggende nær ved vejene.

Vurdering

På baggrund af afstanden til de umiddelbare naboer og husdyrbrugets fokus på minimering af støvgener i forbindelse med foderopbevaring og håndtering samt transporter, vurderes det, at det ansøgte ikke vil medføre væsentlige gener for omgivelserne som følge af støv.

Transport

Transporter	Før godkendelse	Efter godkendelse
	Antal/ år	Antal/ År
Transport af tilskudsfoder	16	16
Ensilage	350	350
Dieselolie	12	12
Afhentning dyr	30	30
Halm	50	50
Afhentning af døde dyr	12	12
Udbringning husdyrgødning - gylle	335	376
Fast mæg	80	80
Mælk	183	183
Affald	52	52
Diverse	116	116
Transporter i alt	1234	1275

Vurdering af transportveje til og fra ejendommen

Alt transport til og fra ejendommen foregår af privat indkørsel. Der ligger ikke andre beboelser langs indkørslen. Der kan forekomme gyllekørsel mm. langs andre veje, hvor der ligger beboelser, og her vil der være opmærksomhed omkring transporten, hvilket omfatter henstillinger til maskinstation om at reducere fart og om at udvise generelt hensyn til naboer.

Størstedelen af transporterne er af gylle, foder og afhentning af mælk. Samlet set forventes der en mindre stigning i antallet af transporter med det ansøgte projekt.

Transporterne forventes hovedsageligt at foregå på hverdage inden for normal arbejdstid, dvs. kl. 7-18, men kan til tider foregå i aften- og nattetimerne. Transport til og fra husdyrbruget vil altid foregå ved hensynsfuld kørsel. Derudover tilstræbes, at al tung transport gennemføres på hverdage inden for normal arbejdstid.

I højsæsonen for gyllekørsel kan der køres uden for normal arbejdstid, men dette vil foregå under hensyntagen til naboernes nattesøvn, så kørsel tæt på naboerne så vidt muligt ikke foregår senere end kl. 22 eller tidligere end kl. 6 på hverdage og ikke senere end kl. 23 og tidligere end kl. 8 i weekender og på helligdage.

Vurdering

Da der er tale om gode til- og frakørselsforhold til ejendommen, og der er kun er en mindre stigning i antallet af transporter, vurderes det på den baggrund, at transporter til og fra ejendommen ikke medfører væsentligt øgede gener for de omkringboende.

Egenkontrol

Ansøger har redegjort for følgende egenkontrol:

- Gødningsbeholderne følger reglerne for kontrol minimum hvert 10. år
- En gang årligt udarbejdes "Gødnings- og husdyrindberetning",
- Overvågning af vand og strømforbrug
- Logbog for flydelag

Med ovenstående er der redegjort for, at der er fokus på egenkontrol på ejendommen. Ved at registrere og iagttage daglige rutiner og forbrug, kan eventuelle uhensigtsmæssige forhold identificeres og afhjælpes. Det vurderes samlet set at driften af husdyrbruget på adressen inkl. egenkontrol og management lever op til lovens krav. Driften af husdyrbruget forventes derfor samlet set ikke at medføre en væsentlig negativ virkning på miljøet

Risici og håndtering

Brand

Kan opstå som følge af fejl i elinstallationer og medføre risiko for udslip af giftige stoffer. Dette søges undgået ved at vedligeholde el-udstyr og undgå adfærd, der kan beskadige ledninger og elektriske hjælpemidler.

Gylleudslip

Kan forekomme ved påkørsel af gyllebeholder, ved at en gyllebeholder, gyllekanaler eller pumpeledninger er utætte, eller ved at en gylletank kan sprænge.

Kan medføre nedsivning af gylle til grundvand, eller afstrømning af gylle til vandløb fra frosne marker eller efter ekstrem nedbør. Kan desuden give spild i forbindelse med læsning af gyllevogne.

Risiko for gylleudslip forsøges minimeret ved at:

- Der er ryddet op, hvor der arbejdes.
- Medarbejdere får god instruktion.
- Bygninger og maskiner vedligeholdes.
- Der er gode adgangs- og transportveje.
- Gylleanlæg holdes i orden, og pumpning af gylle overvåges
- Børn og fremmede har ikke adgang til betjening af gyllepumper mm.
- Afløb er afblændet så gylle ikke kan løbe i dræn
- Der gennemføres de lovpligtige 10-årskontroller, hvor gylletankene kontrolleres af særligt uddannet personale.

Udslip af miljøskadelige stoffer

Hvor der opstår uheld med risiko for udslip af skadelige stoffer, kontaktes kommunens miljøberedskab. Hvor der er overhængende fare alarmeres alarmcentralen på telefon 112.

Kemikalier

Forskellige hjælpemidler som rengørings- og desinfektionsmidler til staldrengøring, konserveringsmidler til foderbrug, medicin og andre hjælpestoffer, der kan udgøre en miljørisiko, håndteres og opbevares, så der ikke kan ske en utilsigtet udledning til miljøet.

Pesticider og sprøjteudstyr

Der opbevares ingen pesticider på ejendommen.

Oplag af olie

Der findes olietank opdrætsstalden. Tanken anvendes til dieselolie.

Samlet vurdering af risikoelementer vedrørende miljøforhold

Det vurderes, at håndteringen af husdyrgødning foregår på en tilfredsstillende måde, og at husdyrbruget samlet set håndterer risikoelementerne korrekt og derfor ikke vil have en negativ påvirkning på miljøet og omgivelserne.

B.8 Affaldsproduktion og ressourceforbrug

Der forventes en affaldsproduktion der er proportionel med virksomhedens størrelse og type.

Affaldshierarkiet, jf. § 6 b i lov om miljøbeskyttelse, iagttages (fremgår af § 35 i husdyrgodkendelsesbekendtgørelsen). Det betyder, at beskrivelsen skal illustrere, hvordan affaldshåndteringen på husdyrbruget lever op til affaldshierarkiet jf. Miljøbeskyttelseslovens § 6 b. Heraf fremgår det at affaldsforebyggelse og -håndtering skal ske i overensstemmelse med følgende affaldshierarki:

- 1) Affaldsforebyggelse.
- 2) Forberedelse med henblik på genbrug.
- 3) Genanvendelse.
- 4) Anden nyttiggørelse.
- 5) Bortskaffelse.

Husdyrbruget skal sortere sit affald og sikre, at mest muligt affald bliver sorteret fra til genbrug, genanvendelse og anden endelig materialenyttiggørelse. Affald som ikke kan genanvendes skal håndteres som forbrændingseget, deponeringseget eller farligt affald i henhold til Åbenrå Kommunes regulativ for erhvervsaffald.

Husdyrbruget skal håndtere sit affald efter reglerne i affaldsbekendtgørelsens og affaldsaktørbekendtgørelsen. Det betyder, at husdyrbruget skal sortere deres erhvervsaffald og aflevere det til en godkendt affaldsmottager med henblik på genbrug, genanvendelse eller anvendelse til anden endelig materialenyttiggørelse.

Ifølge affaldsbekendtgørelsen defineres erhvervsaffald egnet til materialenyttiggørelse som værende:

- Glasaffald
- Metalaffald
- Plastaffald
- Papiraffald
- Papaffald
- Træaffald
- Genanvendeligt farligt affald, herunder batterier og elektronik
- Genanvendeligt PVC-affald
- Andet affald, der er egnet til materialenyttiggørelse, fx byggeaffald og have-/parkaffald.

Husdyrbruget skal sikre en høj reel genanvendelse af affaldet og skal på anmodning fra kommunen kunne dokumentere, at affaldet bliver leveret til et godkendt affaldshåndteringsanlæg, som sikrer, at de enkelte affaldsfraktioner reelt bliver forberedt med henblik på genbrug eller genanvendt. Dokumentationen kan være fra behandlingsanlægget.

Virksomheder kan aflevere affaldet til:

- Et genanvendelses anlæg eller et anlæg, som forbereder affald til genbrug, der er registreret i Affaldsregistret.
- En indsamlingsvirksomhed, der er registreret i Affaldsregistret.
- En virksomhed, som kan undlade at lade sig registrere efter bekendtgørelse om Affaldsregistret og om godkendelse som indsamlingsvirksomhed.
- Et kommunalt behandlingsanlæg, der er registreret i Affaldsregistret.
- En kommunal genbrugsplads eller en kommunal ordning efter § 11.
- En frivillig tilbagetagingsordning, jf. bekendtgørelse om affald.

Det vurderes, at husdyrbruget kan producere farligt affald, herunder for eksempel:

- Oliefiltre
- Batterier
- Spildolie
- Spraydåser
- Kanyler
- Kemikalierester
- Rester af kunstgødning
- Giftrester (også rottegift)
- Medicinrester
- Lysstofrør

Opbevaring af farligt affald kan udgøre en miljørisiko.

Vurdering

Ejendommen er omfattet af § 16 a og er derfor omfattet af miljøministeriets affaldsregulering og Åbenrå Kommunes til enhver tid gældende affaldsregulativ for erhvervsaffald. Husdyrbruget skal derfor også være tilknyttet kommunens ordning for håndtering af farligt affald eller have aftale med en anden godkendt indsamler eller behandlingsanlæg, såfremt der opstår farligt affald på husdyrbruget.

Affaldsmængder

Nedenstående angiver anslåede og forventede mængder af affald årligt.

Fast affald

Affaldstype	Opbevaringssted	Transportør	Modtageanlæg	Mængder pr. år	EAK-kode	ISAG-kode
Olie- og kemikalieaffald:						
Spildolie				0	13.02.08	06.01
Olietromle				0	15.01.04	56.20
Fast affald:						
Tom emballage (papir/pap)	Container	Vognmand	Kommunal modtagestation	1000 kg	15.01.01	50.00
Tom emballage (plast)	Container	Vognmand	Kommunal modtagestation	1000 kg		
Bigbags af PE-plast	Container	Vognmand	Kommunal modtagestation	100 kg	15.01.02	52.00
Lysstofrør og elsparepærer		Kommunal ordning	Kommunal modtagestation	20	20.01.21	79.00
Jern og metal	Intet fast	Produkthandler	Produkthandler	500 kg	02.01.10	56.20
Diverse brændbart inkl.	Container	Vognmand	Kommunal modtagestation	Variierende mængder	Afhængig af	19.00

tomme medicinglas					indhold / 15.01.07	
Glas	Intet fast	Egen	Kommunal modtagestation		20.01.02	51.00

Døde dyr

Døde dyr overdækkes med kadaverkappe indtil de afhentes af destruktionsanstalt, DAKA. Afhentning sker løbende. Animalsk affald opbevares så der ikke opstår uhygiejniske forhold, indtil afhentning til autoriseret destruktionsanstalt. Døde dyr opbevares på en plads ved nord for gylletank.

Klinisk risikoaffald

På ejendommen forekommer ingen opbevaring af klinisk / medicinsk affald (sprøjter medicinrester m.v.). Eventuel opbevaring af brugte sprøjter vil ske i kanyleboks og bortskaffes i overensstemmelse med kommunens affaldsregulativ eller via dyrlæge.

Pesticider/kemi

Der er ingen opbevaring af pesticider på ejendommen.

Olie

Der er olietank på ejendommen. Den er ved opdrætsstalden.

Spildevandsmængde

Spildevandstyper	m ³ /år efter godkendelse	Afledes til	Renseforanstaltning
Rengøringsvand, drikkevandsspild mv.	1450 m ³	Gyllebeholder	Ingen
Sanitært spildevand fra beboelse og personale	200 m ³	Nedsivning	septiktank

Beskrivelse af spildevandstilledning

1450 m³/år spildevand tilledes gyllebeholder med flydende husdyrgødning.

Beskrivelse af spildevandsafledning

Rengøringsvand ledes fra stald til gyllebeholder.

Sanitært spildevand ledes til nedsivning.

Tagvandet afledes direkte til nedsivning gennem faskiner.

Energiforbrug

Energi

Type	Forbrug nudrift	Forbrug ansøgt
Elforbrug	200.000 kwh	200.000 kwh
Opvarmning stald	Ingen	Ingen

Dieselolie	20.000 l	20.000 l
------------	----------	----------

Elforbruget stalden går primært til belysning og drift af teknisk udstyr samt til afkøling af mælk.

Energibesparende foranstaltninger

Når der i anlægget udskiftes lysarmaturer, sikres det, at der i det omfang det er foreneligt med biologiske forhold, at der vælges mellem de mest energibesparende systemer. F.eks. LED-belysning.

Der er en igangværende proces med udskiftning til mindre energiforbrugende udstyr, herunder LED lys. Der udskiftes i med den hastighed som det nuværende udstyr nedslides.

Vandforbrug

Vand

Type	Forbrug nudrift	Forbrug ansøgt
Årligt forbrug af drikkevand	10.000 m ³	10.000 m ³
Årligt forbrug af vaskevand til vask af stalde	1450 m ³	1450 m ³

Bedriften forsynes vand fra vandværk. Der forventes ingen stigning i vandforbruget i forbindelse med tilladelsen.

Vandbesparende foranstaltninger

Drikkevandsinstallationerne på bedriften efterses og rengøres jævnligt med henblik på at undgå spild.

Eventuelle lækager i systemet identificeres straks og repareres hurtigst muligt.

Reststoffer

Udbringning af husdyrgødning bliver foretaget efter de gældende generelle regler ift. indhold af fosfor og kvælstof. Gyllen vil i øvrigt indeholde vand og fodersplid mm. Disse forhold er der i de generelle regler taget højde for og det vurderes derfor at udbringningen af gylle lever op til disse generelle regler.

Foder

Der anvendes indkøbt tilskudsfoder. Foderet leveres til foderlade. Mht. støv mm. fra foderproduktionen er dette behandlet særskilt under støv.

Hovedbestanddelen af foderet er hjemmeavlet grovfoder.

Der sikres effektiv fodring gennem foderets sammensætning og løbende foderkontroller, så fodringen stemmer overens med dyrenes behov. Derudover er sundhedsstyring vigtig for en effektiv produktion med lavest muligt forbrug af foder- og hjælpestoffer.

Der er på bedriften stor opmærksomhed på at minimere anvendelsen af råvarer i produktionen. Der er fokus på at minimere spild af foderstoffer og på at optimere og minimere indholdet af fosfor og protein i foderstoffer, dog altid med fokus på virksomhedens produktionsresultater og ikke mindst dyrenes velbefindende.

Vurdering

Det vurderes at foderforbrug og tiltag i øvrigt vedr. foder lever op til en produktion af den ansøgte størrelse.

Samlet vurdering af affalds- og ressourceforbrug

Virksomheden er omfattet af Affaldsbekendtgørelsen og Åbenrå Kommunes Affaldsregulativ for erhverv. Virksomheden oplyser, at reglerne efterleves.

Det vil sige, at

- Dagrenovationslignende og forbrændingseget affald bortskaffes til forbrænding.
- Deponeringseget affald skal frasorteres og opbevares, så vindflugt undgås.
- PVC-affald frasorteres og bortskaffes korrekt.
- Klinisk risikoaffald som kanyler, medicinflasker og lignende opbevares forsvarligt i egnet emballage

Beskyttelse af jord, grundvand og overfladevand:

- Farligt affald opbevares, så det ikke kan løbe til jord, grundvand eller overfladevand og beskyttet mod vejrlig. Tanke er sikret mod påkørsel.
- Eksisterende olietanke er reguleret af olietanksbekendtgørelsen. Nye tanke og/eller sløjfning af tanke skal anmeldes til Åbenrå Kommune.

Det vurderes, at der er redegjort for et vand- og energiforbrug, der står mål med størrelsen af dyreholdet og alderen på staldene. Der er ingen stigning i ressourceforbruget som følge af godkendelsen.

B.9 Valg af BAT

Alle stalde er med spaltegulve eller med dybstrøelse. Der er tale om eksisterende stalde og BAT niveauet er derfor overholdt.

	Stalde	Lagre	Total
Samlet BAT krav Kg N/år	3156	766	3922
Faktisk emission Kg N/år	3156	766	3922
Forskel Kg N/år			0
BAT krav overholdt			Ja

BAT- niveauet er beregnet som eksisterende staldafsnit.

B.10 Grænseoverskridende virkninger

Det er vurderet, at det udelukkende er produktionens emission af ammoniak der potentielt kan have en grænseoverskridende virkning. Det er dog vurderet at ammoniakemissionen har et niveau og en karakter, hvor hovedparten af emissionen vil påvirke lokalområdet og kun mindre del af emissionen vil bidrage til baggrundsbelastningen i omkringliggende lande. Det er derfor vurderet at produktionen ikke medfører grænseoverskridende virkninger hverken lokalt eller internationalt.

Miljøkonsekvensrapport

I relation til miljøkonsekvensrapportens krav til oplysninger jf. punkt B henviser til punkter B1-B10 i nærværende afsøgning, og den videre redegørelse i miljøkonsekvensrapporten tager udgangspunkt i ovennævnte oplysninger.

E.1-a Udformning, dimensioner mm.

Ejendommen består af følgende produktionsbygninger:

Materialevalg

	Grundplan ca.	Bygningshøjde ca.	Taghældning	Bygningsmaterialer/farver	Anvendelse
Kostald	3635 m ²	11 m	20°	Hvidt gardin, grå tag	Malkekøer
Kalvestald	484 m ²	7 m	20°	Grå stålplader, hvidt gardin, gråt tag	Kalve
Opdræt/tyreopdræt	556 m ²	7 m	20°	Pudset hvid, gråt tag	Opdræt
Gylletank	643 m ²	2 m		Elementer	Gylle
Gylletank	1077 m ²	2 m		Elementer	Gylle
Møddingsplads	216 m ²	2 m			Dybstrøelse

I øvrigt henvises til landskabsvurderingen under punkt B.4.

E.1-b Forventede indvirkning på miljøet

Husdyrbruget forventer ingen væsentligt skadende virkninger på miljøet som følge af produktionen på ejendommen. På ejendommen følger og overholder man generelt dansk lovgivning, men i særdeleshed vurderes at lovgivningen om anvendelsen af gødning herunder husdyrgødningsbekendtgørelsen og husdyrloven i alt sin væsentlighed sikrer miljøet mod utilsigtede virkninger af husdyrproduktionen. De beskrevne krav til dansk landbrug indenfor kvælstofkvoter, fosforregnskab, vurdering af mulige skader på sårbar natur, vurdering af påvirkning af naboer mm. vurderes at forebygge og begrænse den mulige skade som landbrugsproduktionen kan have på miljøet.

Husdyrbrugets forventede potentielle væsentlige indvirkningerne på miljøet vurderes at være:

- påvirkning af vandmiljø
- påvirkning af omkringliggende natur
- påvirkning af naboer

Vandmiljø

Projektet kan potentielt påvirke vandmiljøet, både grundvandsressourcen og ferske vande samt havmiljøet. Det er dog vurderet at de generelle virkemidler som virksomheden skal leve op til jf. anden lovgivning, modvirker de potentielle væsentlige påvirkninger af vandmiljøet. Herunder

gælder erhvervets generelle krav til opsamling af overskudskvælstof gennem efterafgrøder, og skærpede krav til fosforoverskud fra bedrifterne.

Kumulation

Produktionen af fødevarer vil altid medføre en påvirkning af miljøet, men I Danmark er der skrappe kvotekrav til anvendelsen af kvælstof til planteavl, således at ikke alle planter tildeles den gødning de har brug for. Dette krav, sammen med ovenstående efterafgrøder mm. betyder at der, selv i kumulation med andre ejendommen, må forventes en minimal påvirkning af miljøet.

Natur

Påvirkning af den omkringliggende natur gennem deposition af ammoniak kan i visse tilfælde medføre en væsentlig påvirkning af naturen. Der er dog opstillet en række krav og kriterier for hvornår en påvirkning er væsentlig, og bedriften overholder disse krav til alle naturkategorier i området. Det er derfor vurderet at produktionen ikke medfører en væsentlig påvirkning på naturen i området.

I relation til bilag IV dyre- og plantearter vurderes bekendtgørelsens afskæringskriterier i alt sin væsentlighed at reducere påvirkningen af sådanne arter til et absolut minimum, og at disse arter derfor ikke påvirkes negativt af produktionen.

Kumulation

Bedriftens påvirkning af særlig sårbar natur er vurderet i forhold til kumulation med øvrige bedrifter i nærområdet. I relation til særlig sårbar natur er der skærpede krav til bedriftens tilladte påvirkning af et særligt sårbart område, såfremt der ligger andre bedrifter i nærheden af den sårbare natur.

Der ligger en anden produktion indenfor kumulationsafstandene, og kumulation er derfor vurderet men ikke givet anledning til ændrede konklusioner.

Naboer/lugt

Alle husdyrproduktioner medfører en emission af lugt, støv, støj og lys. Disse emissioner spredes omkring bedriften afhængig af vind, højde på afkast og temperatur. I relation til lugt vurderes denne spredning omkring ejendommen i husdyrgodkendelse.dk, hvor i forvejen fastsatte afskæringskriterier i forhold til enkeltliggende naboer, samlet bebyggelse og byzone/sommerhusområde skal overholdes. Bedriften overholder disse afskæringskriterier. Dog gælder i forhold til samlet bebyggelse at en allerede tilladt produktion kan have en lugt emission som betyder at lugtgenekriterierne ikke overholdes. Det gælder dog at såfremt afstanden til bebyggelsen er over 50 % af geneafstanden, så kan kommunen dispensere for geneafstandskravet, såfremt der ikke sker en øget påvirkning. I dette tilfælde gælder at afstanden til samlet bebyggelse ikke er overholdt, men afstanden er over 50 % af geneafstanden og dispensationen er derfor mulig.

Kumulation

I forhold til naboer gælder ligeledes et kumulationsprincip, hvor kravene skærpes såfremt der ligger andre produktioner med en ammoniakemission over 750 kg indenfor en afstand af 100 meter fra enkeltliggende naboer eller 300 meter fra samlet bebyggelse eller byzone.

Der ligger ingen andre produktioner indenfor kumulationsafstandene. Kumulationen er derfor ikke inddraget i vurderingen.

E.1-c Risiko for ulykker mm.

Risici og håndtering

Brand

Kan opstå som følge af fejl i elinstallationer og medføre risiko for udslip af giftige stoffer. Dette søges undgået ved at vedligeholde el-udstyr og undgå adfærd, der kan beskadige ledninger og elektriske hjælpemidler.

Gylleudslip

Kan forekomme ved påkørsel af gyllebeholder, ved at en gyllebeholder, gyllekanaler eller pumpeledninger er utætte, eller ved at en gylletank kan sprænge.

Kan medføre nedsivning af gylle til grundvand, eller afstrømning af gylle til vandløb efter ekstrem nedbør. Kan desuden give spild i forbindelse med læsning af gyllevogne.

Risiko for gylleudslip forsøges minimeret ved at:

- Der er ryddet op, hvor der arbejdes.
- Medarbejdere får god instruktion.
- Bygninger og maskiner vedligeholdes.
- Der er gode adgangs- og transportveje.
- Gylleanlæg holdes i orden, og pumpning af gylle overvåges
- Børn og fremmede har ikke adgang til betjening af gyllepumper mm.
- Der gennemføres de lovpligtige 10-årskontroller, hvor gylletankene kontrolleres af særligt uddannet personale.

Udslip af miljøskadelige stoffer

Hvor der opstår uheld med risiko for udslip af skadelige stoffer, kontaktes kommunens miljøberedskab. Hvor der er overhængende fare alarmes alarmcentralen på telefon 112.

Kemikalier

Forskellige hjælpemidler som rengørings- og desinfektionsmidler til staldrengøring, konserveringsmidler til foderbrug, medicin og andre hjælpepestoffer, der kan udgøre en miljørisiko, håndteres og opbevares, så der ikke kan ske en utilsigtet udledning til miljøet.

Pesticider og sprøjteudstyr

Der opbevares ingen pesticider på ejendommen.

Oplag af olie og andre kemikalier

Der findes 1 olietank på ejendommen. Den er placeret på fast gulv uden afløb.

Samlet vurdering af risikoelementer vedrørende miljøforhold

Det vurderes, at håndteringen af husdyrgødning foregår på en tilfredsstillende måde, og at husdyrbruget samlet set håndterer risikoelementerne korrekt og derfor ikke vil have en negativ påvirkning på miljøet og omgivelserne.

Beskrivelse af risikominimering

Gyllebeholderne er etableret således at bund og vægge er tætte, og den kan modstå mekaniske, termiske og kemiske påvirkninger. Gyllebeholderne tømmes regelmæssigt af hensyn til vedligeholdelse og inspektion.

Gyllevognene vil fyldes med sugestuds. Herved elimineres mulighederne for gyllesplid i forbindelse med pumpefejl og påfyldning af gyllevogn. Anvendelse af sugestuds betragtes som den mest miljøforsvarlige måde at fylde gyllevognen.

Endvidere bemærkes, at anlægget er under dagligt opsyn. Alle medarbejdere vil desuden blive instrueret i forholdsregler i tilfælde af uheld.

E.1-d Væsentlige alternativer

Husdyrbruget har i forbindelse med godkendelsen vurderet på alternativer indenfor ammoniakreduktion og lugtreduktion. Produktionen lever op til Miljøstyrelsens fastsatte afskæringskriterier for lugt og ammoniak, herunder det vejledende BAT niveau for ammoniak. Det er derfor vurderet at investering i yderligere emissionsreducerende teknologi som forsuring ikke vil være et proportionalt tiltag, og disse er derfor udeladt.

E.2 Ikke teknisk resume

I dette afsnit er der nævnt de væsentligste foranstaltninger for at begrænse det ansøgte projekts virkninger på miljøet. I alle de foregående afsnit, vil man kunne læse yderligere om de anvendte foranstaltninger og vurderingerne heraf.

- Der udarbejdes mark-/gødningsplan for ejendommens jordtilliggende, hvorved fosfor- og nitratudvaskning minimeres.
- Spildevandsledningerne, herunder tagvand, overfladevand og sanitært spildevand er adskilt fra hinanden efter gældende regler, for at undgå en forurening af overflade- og grundvand.
- Der foretages forskellige egenkontroller, for at bl.a. at følge produktionen, forbrug af fx foder, el og vand m.m.
- Der er udarbejdet en beredskabsplan for ejendommen.

E.3 Kompetente ekspert

Miljøkonsekvensrapporten er udarbejdet af Cand.scient Jakob Altenborg fra Miljø & Natur Landbrugsrådgivning.

F.1-a Husdyrbrugets placering

Der henvises til punkt B.4

F.1-b Fysiske karakteristika

Der henvises til punkt E.1-a

F.1-c Energibehov og forbrug

Der henvises til punkt B.8

F.1-d Reststoffer og emissioner

Der henvises til punkterne B.5 for ammoniak, B.6 for lugt, B.7 for Støj, rystelser og støv og B.8 for affald

F.2 Rimelige alternativer

Gyllebeholderen kan i princippet placeres et utal af andre steder på anlægget. Men alle andre placeringer vil medføre en meget anderledes logistik i forbindelse med udbringning af husdyrgødning. Alle andre alternativer vurderes derfor ikke som rimelige alternativer, da en placering i nærheden af eksisterende beholder er den eneste rimelige placering.

F.3 Referencescenarie

Referencescenariet i den ansøgte produktion vurderes at være den eksisterende produktion og eksisterende produktionsbygninger. Der forventes derfor udvikling i forhold til referencescenariet, således at påvirkningen af omgivelserne med ammoniak vil stige, og lugtemissionen fra husdyrbruget vil stige.

I alle virksomheder er der løbende krav til at tilpasse og optimere driften efter markedsforholdene. Inden for landbrugserhvervet er det en realitet, at landmanden står over for faldende afregningspriser i forhold til inflationen samtidigt med, at omkostningerne stiger. Der skal således produceres et stadig stigende antal enheder for at overleve økonomisk. Derfor vil det være uundgåeligt, at produktionen løbende skal optimeres og udvides. Hvis produktionen ikke optimeres, smuldrer det økonomiske grundlag for virksomheden. Et konstant produktionsniveau er reelt en begyndende afvikling af produktionen med de personlige og samfundsmæssige konsekvenser, det giver.

F.4

Generelt gælder for alle nedenstående forhold at det vurderes at husdyrbrugets påvirkning hovedsageligt er begrænset til lokalområdet, dog undtagen klimagasser. Projektets direkte indvirkninger er beskrevet, og der vurderes ikke at være væsentlige sekundære eller langsigtede virkninger. Det er vurderet at de miljøbeskyttelsesmål der er vedtaget i Danmark og EU er implementeret i den gældende lovgivning for området, og at der i den kontekst ligeledes er foretaget vurderinger af effekten af de enkelte påvirkninger både lokalt og internationalt.

Befolkningen og menneskers sundhed

Der er ingen forventning om at husdyrbruget vil påvirke befolkningen eller menneskers sundhed. Husdyrbruget er placeret med god afstand til tættere befolkede områder og den potentielle påvirkning af sundheden vurderes at være begrænset til de nærmeste omgivelser omkring husdyrbruget. Ifølge Miljøstyrelsens vurdering af luftforureningens påvirkning af mennesker og miljø, er der ikke angivet en direkte effekt at luftforureningen fra husdyrbrug på menneskers sundhed.

Biodiversiteten

Biodiversiteten kan potentielt påvirkes af husdyrbrugets emission af ammoniak. Miljøstyrelsen har fastlagt en række faste definerede naturkategorier som er opført i punkt B.5. Her fremgår ligeledes naturkategoriernes sårbarhed for ammoniak. Det vurderes derfor at så længe sårbarhederne i forhold til ammoniak overholdes vil der ikke være en påvirkning af biodiversiteten fra husdyrbruget.

Jordarealer og jordbund

Husdyrbrugets produktion foregår i lukkede systemer (stalde) og der vil derfor ikke være en løbende påvirkning af jordbunden eller jordarealet. I forbindelse med anlægsfasen har der været en påvirkning helt lokalt, men denne påvirkning vurderes ikke at have en væsentlig påvirkning på miljøet.

Vand

Husdyrbrugets produktion foregår i lukkede systemer (stalde) og der vil derfor ikke være en påvirkning af vandressourcerne som følge af husdyrbrugets placering eller drift.

Luft og Klima

Luften påvirkes med udledning af ammoniak og lugt. Disse faktorer kan have en ikke uvæsentlig lokal påvirkning, men udover nærområdet (300 m radius) vurderes påvirkningerne at være af underordnet karakter.

I relation til emission af klimagasser har det ikke været muligt at finde empiriske data der gør det muligt direkte at kvantificere effekten af det enkelte husdyrbrug. Men ifølge Mette Hjort Mikkelsen et al kommer 20 % af udledningen af klimagasser til atmosfæren i Danmark fra husdyrproduktionen. Det er derfor en ikke uvæsentlig mængde klimagasser der udledes fra husdyrproduktionen.

Det har ikke været muligt at finde kilder, der gør det muligt at sammenligne emissionen af drivgasser fra dansk husdyrproduktion med husdyrproduktion i f.eks. Østersølandene. Denne sammenligning vurderes at være relevant i forhold til at den samlede produktion af fødevarer ikke kan forventes at falde i de kommende år, som følge af befolkningstilvæksten. Derfor for at kunne vurdere effekten af en reduktion af klimagasser i dansk husdyrproduktion vil det være nødvendigt at vurdere hvad evt. store krav til reduktion af klimagasser vil betyde af udflytning af husdyrproduktion til lande med mindre skrappe miljøkrav end de danske. Atmosfæren er ligeglad om klimagaserne kommer fra Danmark eller fra Polen.

Samlet vurderes husdyrbruget ikke at påvirke klimaet mere end et tilsvarende husdyrbrug i Danmark, og det vurderes at yderligere indgreb i forhold til klimaet, bør være gennem generel regulering.

Kulturarv og landskab

Husdyrproduktionen er beliggende i et område uden kulturarv, men med særlige landskabelige værdier. Alle bygningsmæssige udvidelser holdes inden for det eksisterende byggefelt omkring ejendommen som det afgrænses af det eksisterende byggeri. De nye bygninger udfylder blot huller i byggefeltet. Det vurderes derfor at der ikke vil være en væsentlig påvirkning af de landskabelige forhold.

F.5-a Anlæggelse og tilstedeværelse af husdyrbruget

I forbindelse med anlæggelsesfasen vil der lokalt være en påvirkning med støj og støv og et periodisk stigende antal transporter til byggepladsen, men derudover vurderes anlægsfasen ikke at medføre en påvirkning af miljøet.

Tilstedeværelsen af husdyrbruget vil påvirke næromgivelserne med ammoniak, lugt, støj og støv. Disse forhold er behandlet under punkt B.5, B.6 og B.7. Samlet set vurderes tilstedeværelsen, ud fra objektive kriterier opstillet af Miljøstyrelsen i Husdyrgodkendelsesbekendtgørelsen, ikke at føre til en væsentlig påvirkning af området. Særligt ikke taget i betragtning at anvendelse af fast drænet gulv reducerer ammoniakfordampningen fra husdyrbruget.

F.5-b Brugen af naturressourcer

Brugen af naturressourcer begrænser sig til vandforbrug til drikkevand. Som en naturlig del af driften sker der en løbende monitoring af vandforbruget. Vandressourcen er i øvrigt ikke begrænset i området. Det vurderes derfor at der ikke vil være en påvirkning af vandressourcen.

F.5-c Emission af forurenende stoffer

Emission af ammoniak og lugt vurderes at være den væsentligste kilde til påvirkning af miljøet fra husdyrbruget. Begge forhold er vurderet i afsnit B.5 og B.6 og nærværende miljøkonsekvensrapport giver ikke anledning til andre vurderinger og konklusioner.

Forhold som støj og vibrationer mm. er behandlet og vurderet i afsnit B.7 Nærværende miljøkonsekvensrapport giver ikke anledning til andre vurderinger og konklusioner.

Bortskaffelsen af og genanvendelsen af affald er behandlet i afsnit B.8 og nærværende miljøkonsekvensrapport giver ikke anledning til andre vurderinger og konklusioner

F.5-d Faren for sundhed, kulturarv og miljø

I henhold til afsnit E.1-c og afsnit F.4, vurderes faren for menneskers sundhed, kulturarv og miljøet som værende ikke væsentlig.

F.5-e Kumulation

Under punkt B.5 er kumulationen i relation til særlig sårbar natur i nærheden af husdyrbruget vurderet. Det forventes ikke at projektet medfører en påvirkning af de nærmeste særligt sårbare områder.

F.5-f Indvirkning på klimaet

Husdyrbrug påvirker atmosfæren med udledning af særligt klimagasserne metan og lattergas (Sven g. Sommer et al, 2007). I henhold til Mette Hjort Mikkelsen et al udgør drivhusgasserne fra husdyrbrug ca. 20 % af den samlede udledning af drivhusgasser fra Danmark. Det har ikke umiddelbart været muligt at finde empiriske tal der gør det muligt at kvantificere den specifikke udledning fra husdyrbruget. Det vurderes dog heller ikke som relevant idet vurderingen af effekten alligevel skal foretaget i kumulation med øvrige emissioner af drivhusgasser, herunder den samlede udledning i Danmark. I forhold til den samlede udledning af drivhusgasser i Danmark er den ansøgte produktion og dermed emission ubetydelig, og det vurderes derfor at det ansøgte projekt i sig selv ikke vil medføre en væsentlig påvirkning af miljøet i forhold til udledningen af klimagasser, men det kan ikke udelukkes at projektet i kumulation med den øvrige udledning af drivhusgasser i Danmark og resten af verden, kan medføre en negativ påvirkning af klimaet. Det vurderes dog ikke som en rimelig udfordring at løse denne problematik i en konkret miljøgodkendelse.

F.5-g Anvendte teknologier

Der anvendes ingen teknologier til at reducere ammoniakfordampningerne fra ejendommen.

F.6 Metoder eller beviser

Der er ikke identificeret væsentlige virkninger på miljøet og der er derfor ikke anvendt metoder eller beviser til at forudberegne virkningerne.

F.7 Påtænkte foranstaltninger

Der er ingen påtænkte foranstaltninger til at forebygge eller begrænse miljøpåvirkningerne, idet der ikke er identificeret væsentlige virkninger på miljøet som følge af den ansøgte husdyrproduktion.

F.8 Større ulykker og katastrofer

Der er udarbejdet en beredskabsplan i henhold til Rådets direktiv 2012/18/EU. I beredskabsplanen er de væsentligste risikofaktorer beskrevet og forholdsregler i tilfælde af uheld er beskrevet.

Den største risiko for større skade på miljøet vurderes at være brud på gylletank. I den forbindelse vil en større mængde gylle kunne forurene vandmiljøet. Risikoen for brud på gyllebeholder vurderes at være meget lille. Gyllebeholderne kontrolleres således hvert 10. år for holdbarhed og stand, og der foretages årlig inspektion af ejer der kan være med til at sikre at evt. brud bliver identificeret inden et egentligt kollaps af tanken.

F.9 Ikke teknisk resume

Miljøkonsekvensrapportens afsnit F har til formål at identificere forhold på husdyrbruget som kan medføre en væsentlig skadelig virkning på miljøet. I afsnittet er gennemgået effekten af:

- Ammoniak
- Lugt
- Klimagasser
- Støv
- Støj

- Menneskers sundhed
- Naturressourcer
- Vibrationer
- Affald

Der er ikke identificeret forhold på husdyrbruget som kan medføre en væsentlig virkning på miljøet.

F.10 Referenceliste

Miljøstyrelsens hjemmeside - Luftforureningens påvirkning af mennesker og miljø

Mette Hjorth Mikkelsen, Rikke Albrechtsen, Ole-Kenneth Nielsen og Steen Gyldenkærne – debat indlæg i Altinget.dk: Forskere: Reduktion i drivhusgasser fra landbruget er "tæt knyttet til husdyr-produktion"

Sven G. Sommer et al. Aktuel videnskab 5, 2007: Drivhusgasser og husdyrproduktion



Gylletank

Gylletank

Ensilageplads

Kostald

Eltavle

Værksted

Foderlade

Ny kalvestald

Tyre

Eltavle

Ungdyr

Beboelse

Møddingsplads

Hovedhane vand

50 meter

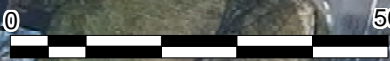

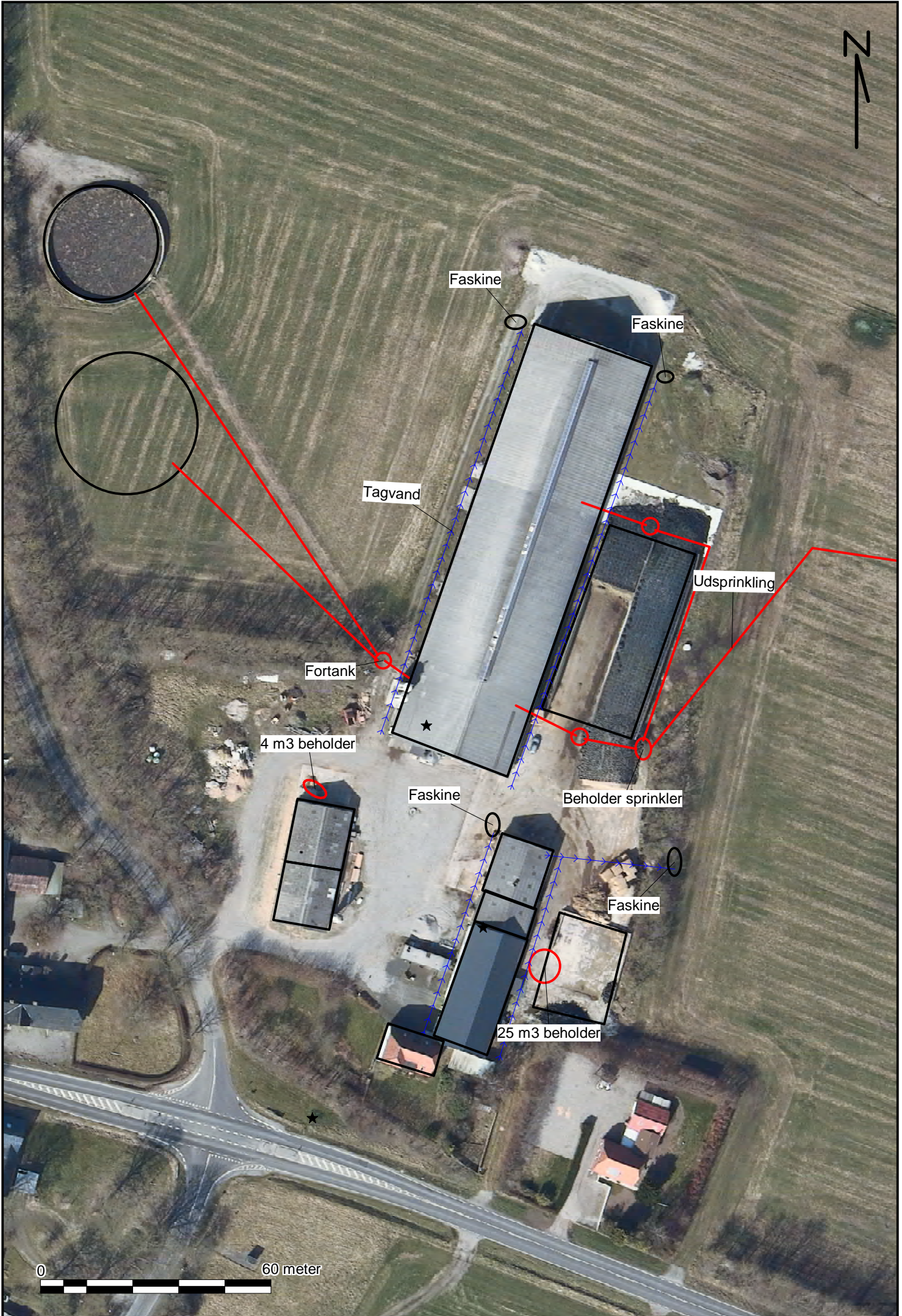

Faskine

Faskine

Tagvand

Udsprinkling

Fortank

4 m3 beholder

Faskine

Beholder sprinkler

Faskine

25 m3 beholder

0 60 meter



Overdrev 2

Bilag IV

Mose 3

Eng

Mose 2

Mose

Hede

Overdrev kat 2

Overdrev kat 1

1600 meter

0

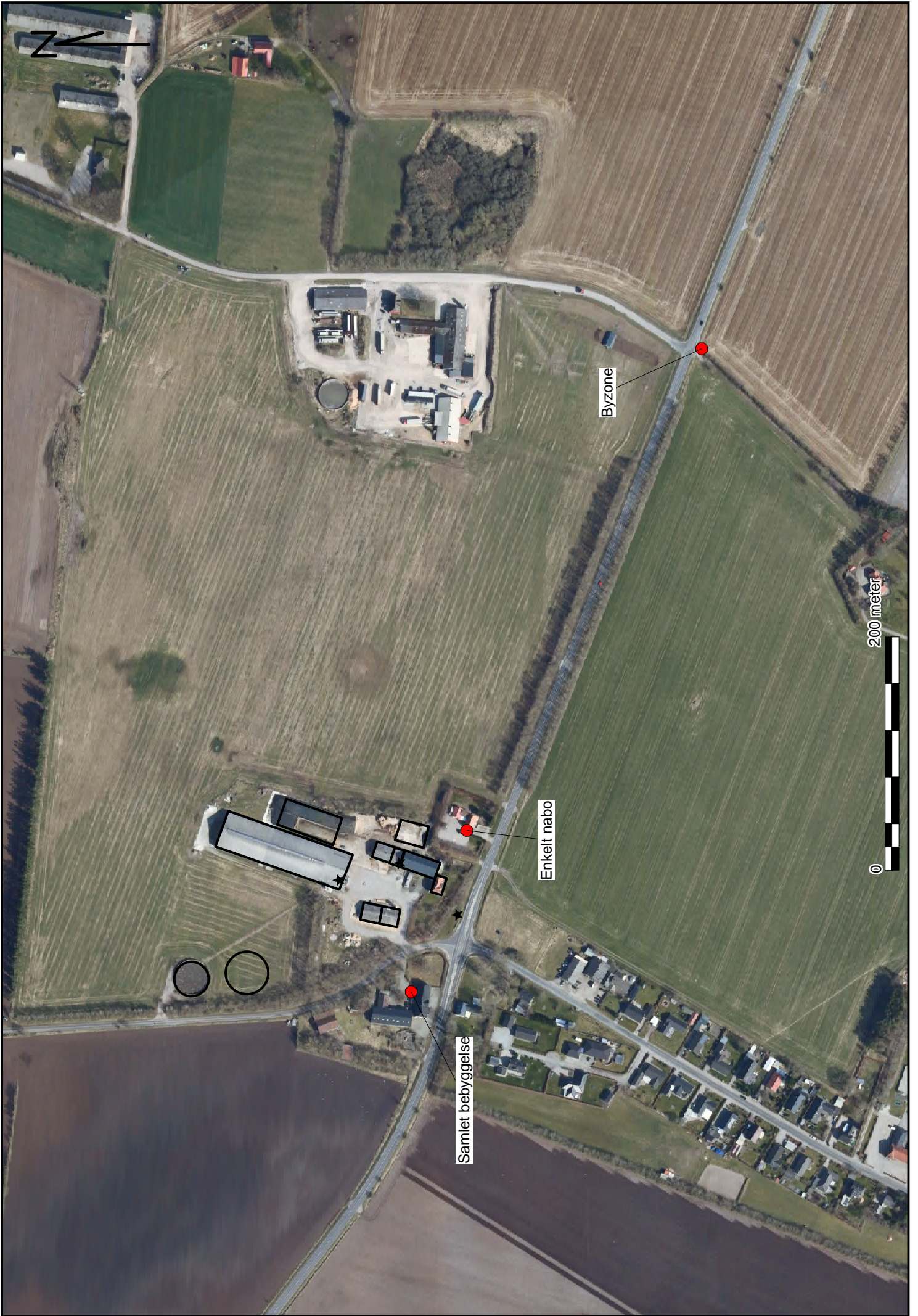

Byzone

Enkelt nabo

Samlet bebyggelse

200 meter

0

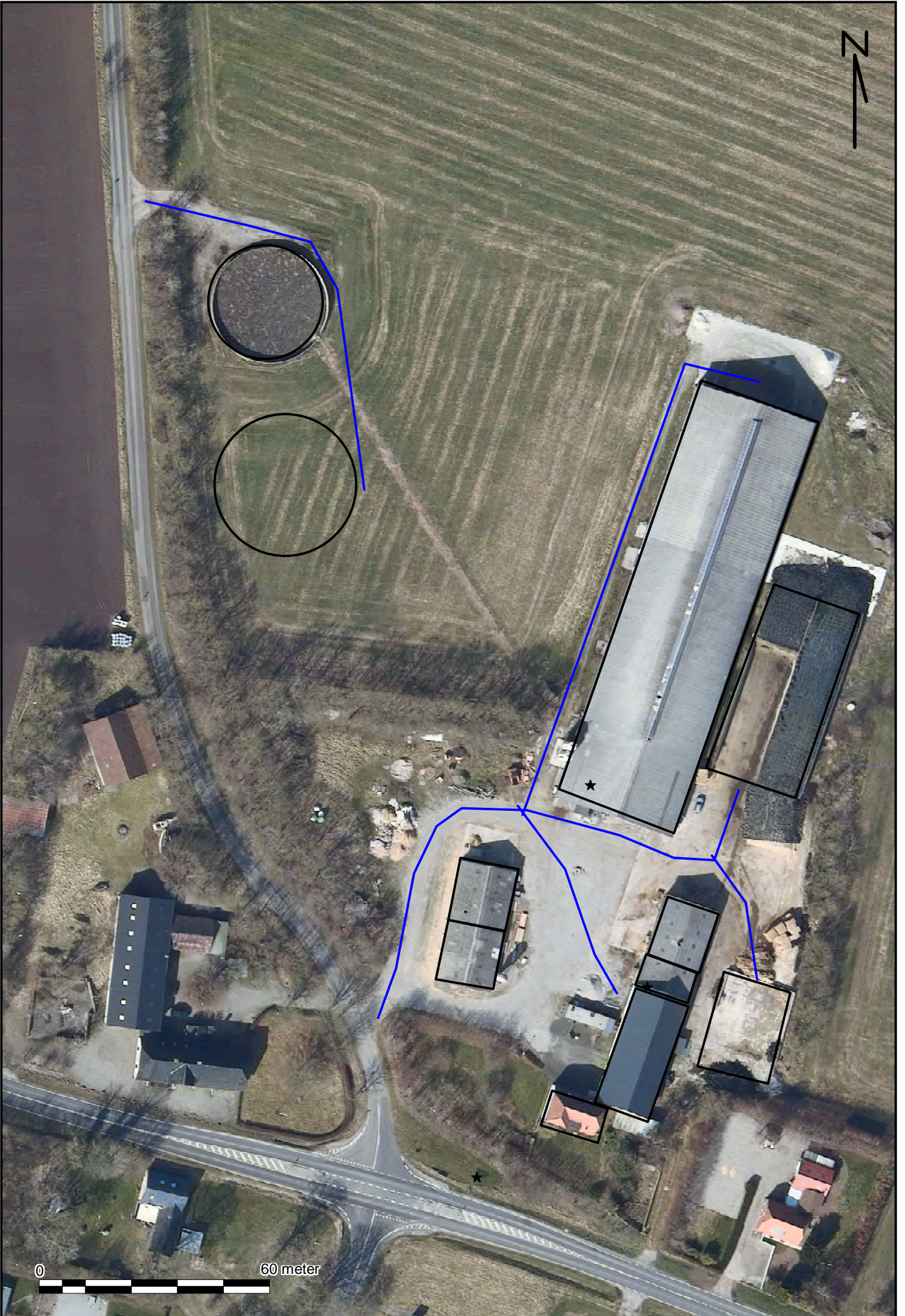

0 60 meter