

MILJØTILLADELSE
til
heste på
Møllegårdsvej 21
6818 Årre

I henhold til 16b i Bekendtgørelse af lov nr. 520 af
1. maj 2019
om husdyrbrug og anvendelse af gødning m.v.

Varde
Kommune



Afgjort den 17. april 2024



Postadresse:
Varde Kommune
Bytoften 2, 6800 Varde

Udarbejdet af:

Sagsbehandler: Susanne Seested
Direkte tlf. 7994 6106
E-mail: suse@varde.dk

VARDE KOMMUNE

Erhvervscenteret - Landbrug
Teknik og Miljø
Bytoften 2
6800 Varde

www.vardekommune.dk
vardekommune@varde.dk

Doknr. 8669136

Sagsnr. GEO-2024-00934

Indholdsfortegnelse:

1	INDLEDNING	4
2	BAGGRUND FOR MILJØTILLADELSE	5
2.1	DATABLAD.....	5
2.2	HISTORIK OG BESKRIVELSE AF MILJØTILLADELSEN.....	5
3	TILLADELSE	7
3.1	DISPENSATION	7
3.2	SUPPLERENDE OPLYSNINGER.....	7
3.3	FORUDSÆTNINGER.....	7
4	VILKÅR FOR MILJØTILLADELSEN	8
4.1	PRODUKTIONSAREALER OG OPBEVARINGSLAGRE	8
4.2	DRIFT OG INDRETNING.....	8
4.3	LANDSKABSINTERESSER	8
4.4	OPBEVARING OG HÅNDTERING AF HUSDYRGØDNING	8
4.5	LUGT.....	9
4.6	STØJ OG VIBRATIONER	9
4.7	STØV	10
4.8	SKADEDYR	10
4.9	SPILDEVAND, OVERFLADEVAND OG RESTVAND.....	10
4.10	OPLAG AF OLIE, PESTICIDER OG ØVRIGE KEMIKALIER	10
4.11	LYS	10
4.12	EGENKONTROL.....	10
4.13	UHELD OG RISICI	10
4.14	OPHØR.....	10
5	KLAGEVEJLEDNING	11
6	OFFENTLIGGØRELSE	12
7	MILJØTEKNISK BESKRIVELSE OG VURDERING	13
7.1	BELIGGENHED.....	13
7.2	AFSTANDSKRAV.....	14
7.3	LANDSKAB OG KULTURMILJØ.....	16
7.4	SAMDRIFT OG BIAKTIVITETER	18
7.5	INDRETNING	18
7.6	FORBRUG AF VAND, ENERGI, LYS OG DIESEL.....	19
7.7	AFFALD.....	20
7.8	HUSDYRGØDNING - PRODUKTION, OPBEVARING OG UDBRINGNING.....	20
7.9	FODEROPBEVARING.....	21
7.10	LUGT.....	22
7.11	TRANSPORTER, STØJ, RYSTELSER OG STØV.....	23
7.12	SKADEDYR.....	23
7.13	DØDE DYR	24
7.14	SPILDEVAND	24
7.15	DRIFTSFORSTYRRELSER ELLER UHELD	24
7.16	BESKYTTEDE NATUROMRÅDER OMKRING HUSDYRBRUGET - AMMONIAK	24
7.17	PÅVIRKNING AF "BILAG IV ARTER"	28
8	EGENKONTROL	29
9	NABO- / PARTSHØRING	29
10	SAMLET VURDERING	29

1 Indledning

Denne miljøtilladelse fastlægger de vilkår, der skal gælde for driften af husdyrbruget på Møllegårdsvej 21, 6818 Årre i Varde Kommune. Vilkårene sikrer, at driften af husdyrbruget kan ske uden at påvirke miljøet væsentligt.

Miljøet skal i denne sammenhæng forstås som omgivelserne i bred forstand, herunder befolkning, flora og fauna, vandmiljø, landskab og kulturhistorie samt ressourceforbrug.

I forbindelse med udarbejdelse af miljøtilladelsen, har Varde Kommune udarbejdet en miljøteknisk beskrivelse og vurdering af det ansøgte projekt. Denne danner baggrund for afgørelsen, herunder de stillede vilkår, som fremgår af afsnit 4.

Udkast til afgørelse er sendt i nabo- / partshøring 14 dage, hvor der er mulighed for at komme med synspunkter, kommentarer eller indsigelser til projektet.

Udkast til afgørelse skal give offentligheden og beslutningstagerne et fælles grundlag for at debattere projektet, inden der tages endelig stilling til, om det skal kunne realiseres.

Varde Kommune har ikke modtaget bemærkninger i høringsperioden.

Copyright på kort: Geodatastyrelsen, SDFE, Hexagon, Varde Kommune.

2 Baggrund for miljøtilladelse

2.1 Datablad

Ejer / Ansøger:	Kathe og Kim Poulsen, Møllegårdsvej 21, 6818 Årre, tlf. 23 24 55 17, mail: kim-b-poulsen@hotmail.com
Husdyrbrugets adresse:	Møllegårdsvej 21, 6818 Årre
Ejerlav og matrikel nr.:	6a, Hjortkær By, Grimstrup
Virksomhedens art:	Ejendom med heste
Ejendomsnummer:	5730114064
CHR-nummer:	43777
CVR-nummer:	36607750
Tilsynsmyndighed:	Varde Kommune
Er husdyrbruget et IE-brug:	Nej
Ansøgning:	Skema nr. 243910, version 2, indsendt den 18. marts 2024
Udkast i nabohøring:	Fra den 25. marts 2024 til og med den 10. april 2024.
Godkendelsesdato:	Den 17. april 2024.

2.2 Historik og beskrivelse af miljøtilladelsen

Historik

Husdyrbruget er oprindeligt et kvægbrug. I forbindelse med etablering af gylletanken og forlængelse af kvægstalden i 1992 angives et dyrehold på 54 køer og 70 opdræt. Det er uvist, hvornår dette dyrehold ophører.

Nuværende ejer overtager ejendommen i 2009, hvor den er udstykket til ca. 2 ha. inklusiv driftsbygninger. Varde Kommune varsler et miljøtilsyn i 2010, hvor den ny og nuværende ejer oplyser, at der er to slagtekalve på husdyrbruget. Grundet dyreholdets størrelse annulleres det varslede tilsyn efterfølgende. Jævnfør CHR registeret er der den 28. maj 2014 registreret ophør af en slagtekalvebesætning.

I december 2018 observerer kommunen et hestehold på ejendommen. Ejer meddeles om, at dyreholdet skal anmeldes til kommunen. Den 30. oktober 2019 gennemføres til miljøtilsyn på ejendommen. Her meddeles det igen, at dyreholdet skal lovliggøres enten via en anmeldelse eller via en § 16b miljøtilladelse afhængig af produktionsarealets størrelse.

Beskrivelse af miljøtilladelsen

Den 12. december 2023 gennemfører kommunen et prioriteret tilsyn på ejendommen. Dyreholdet er endnu ikke lovliggjort. Kommunen og ejer Kim Poulsen gennemgår husdyrbruget med hestehold og opmåler produktionsarealet, som er over 200 m². Husdyrbruget skal lovliggøres via en § 16 b miljøtilladelse og ansøgningen modtager kommunen den 6. februar 2024.

Kim Poulsen redegør for, at de opmålte produktionsarealer har eksisteret, siden de overtog ejendommen. De er blot ændret fra kvæg til heste i 2011.

En stald er lavet om til ridehal, og den eksisterende ridebane er etableret i 2015/2016 (fremgår første gang af luftfoto 2016 forår).

Der søges nu om lovliggørelse af eksisterende produktionsarealer og ridebanen på Møllegårdsvej 21, 6818 Årre. De ansøgte produktionsarealer er indtastet som nye.

Ansøgningen er modtaget af Varde Kommune den 6. februar 2024.

I forbindelse med sagsbehandlingen er der indhentet supplerende oplysninger.

3 Tilladelse

Varde Kommune har afgjort, at husdyrbruget på Møllegårdsvej 21, 6818 Årre kan lovliggøres som ansøgt. Der er nærmere redegjort for de vurderinger der ligger til grund for afgørelsen i den miljøtekniske beskrivelse og vurdering.

Miljøtilladelsen meddeles efter 16b i "Bekendtgørelse af lov nr. 520 af 1. maj 2019 om husdyrbrug og anvendelse af gødning m.v." herefter benævnt husdyrbrugloven, på en række nærmere angivne vilkår i afsnit 4.

Husdyrbruget skal til enhver tid leve op til gældende regler i love og bekendtgørelser – også selvom disse regler eventuelt måtte være skærpede i forhold til denne afgørelse.

Det skal i øvrigt bemærkes, at tilladelser og godkendelser der vedrører anden lovgivning, for eksempel byggetilladelse, skal indhentes særskilt. Der skal også indhentes byggetilladelse, hvis en bygning ændrer anvendelse. Det gælder f.eks. bygningen, som er ændret til ridehal.

Henvendelse om afgørelsen kan ske til Varde Kommune, Erhvervscenteret - Landbrug.

Eventuelle udvidelser og ændringer af husdyrbrugets anlæg, som ikke fremgår af denne afgørelse, skal meddeles til – og godkendes af Varde Kommune inden disse gennemføres.

I henhold til husdyrbruglovens § 59a bortfalder tilladelsen, hvis den ikke er udnyttet, inden 6 år efter den er meddelt. Hvis en del af tilladelsen ikke er udnyttet, bortfalder tilladelsen for denne del.

3.1 Dispensation

Der er i forbindelse med en udmatrikulerings sag givet en dispensationsafgørelse den 11. marts 2010 til placering af den eksisterende gyllebeholder 5,50 meter fra naboskel, matrikel nr. 6s, Hjortkær By, Grimstrup.

Der gives i henhold til § 9 stk. 3 i husdyrbrugloven dispensation til miljømæssig ændring af bygning 6 i figur 3 til ridehal i en afstand af 26 meter fra skelet mod vest og ca. 6,5 meter fra skellet mod nord, matrikel nummer 6s, Hjortkær By, Grimstrup.

Der gives i henhold til § 9 stk. 3 i husdyrbrugloven dispensation til ændring af bygning 2 i figur 3 til opstaldning af heste i en afstand af 6 meter fra skellet mod vest, matrikel nummer 6s, Hjortkær By, Grimstrup.

Der gives i henhold til § 9 stk. 3 i husdyrbrugloven dispensation til ændring af bygning 3 i figur 3 til hestestald i en afstand af under 15 meter fra beboelse på samme ejendom.

3.2 Supplerende oplysninger

I forbindelse med sagsbehandlingen har Varde Kommune orienteret og indhentet oplysninger fra følgende:

- Nabohøring ved nærmeste nabobeboelse og matrikelejer, hvortil der dispenseres

3.3 Forudsætninger

Varde Kommune forudsætter, at husdyrbruget drives som beskrevet i ansøgningen, og at den generelt gældende lovgivning overholdes.

Miljøtilladelsen meddeles på vilkår, der sikrer at kravene i § 27 i husdyrbrugloven opfyldes. Der stilles derfor følgende vilkår til husdyrbrugets anlæg:

4 Vilkår for miljøtilladelsen

4.1 Produktionsarealer og opbevaringslagre

- a. Husdyrbruget må maksimalt have produktionsarealer som det fremgår af tabel 1, og beliggende, som det fremgår af figur 5.

Staldnavn	Staldstørrelse (m ²)	Ventilation	Kildehøjde	Produktion	Antal måneder udegående	Produktionsareal (m ²)
Ansøgt drift						
Udebokse	182	Naturlig ventilation	3 m	(#675998) Heste. Dybstrøelse	0	165
Lade	392	Naturlig ventilation	3 m	(#676001) Heste. Dybstrøelse	0	60
Stalden	246	Blandet ventilation	3 m	(#676004) Heste. Dybstrøelse	0	90
Mellemgang	61	Blandet ventilation	3 m	(#676007) Heste. Dybstrøelse	0	20
Sum						335

Tabel 1. Tilladte produktionsarealer på husdyrbruget.

- b. Husdyrbruget må maksimalt have arealer med gødningsopbevaring, som det fremgår af tabel 2, og beliggende, som det fremgår af figur 5.

Opbevaringslagre					
Navn	Lagertype	Yderligere oplysninger	Bedste tilgængelige opbevaringsteknik	Dimension	Areal (m ²)
Ansøgt drift					
Gylletank	Flydende				263
Kasse til møg	Fast				2

Tabel 2. Tilladte arealer med gødningsopbevaring på husdyrbruget.

4.2 Drift og indretning

- a. Husdyrbrugets drift og indretning skal være i overensstemmelse med de oplysninger der fremgår af den miljøtekniske beskrivelse, medmindre andet fremgår af afgørelsens vilkår.
- b. De vilkår der vedrører driften, skal være kendt af de ansatte/andre der er beskæftiget med den pågældende del af driften. Et eksemplar af miljøtilladelsen skal til enhver tid være tilgængeligt for de personer, der har ansvaret for husdyrbrugets daglige drift.

4.3 Landskabsinteresser

- a. Eksisterende beplantning syd for ridebanen (bygning 7 i figur 4) og øst for garagen (bygning 8 i figur 4) jævnfør figur 4 skal bevares og vedligeholdes og om nødvendigt genplantes for at bevare tilpasningen af husdyrbruget i landskabet.

4.4 Opbevaring og håndtering af husdyrgødning

- a. Den daglige opsamling af hestepærer/halm skal opbevares i en tæt transportkasse i laden på fast bund (bygning 2) indtil materialet er komposteret og kan køres i markstak.

4.5 Lugt

- a. Hele husdyrbruget og dets omgivelser skal renholdes således, at lugtgener begrænses mest muligt.
- b. Såfremt tilsynsmyndigheden skønner, at lugtgener i omgivelserne vurderes at være væsentligt større end der kan forventes ifølge grundlaget for miljøvurderingen, skal husdyrbruget lade foretage undersøgelse af muligheder for begrænsning af lugtkilder og/eller behandling af afkastluften. Undersøgelsens omfang vil blive fastsat af tilsynsmyndigheden på baggrund af en konkret vurdering af sagen. Lugtundersøgelser kan maksimalt kræves én gang pr. år. Virksomheden afholder selv omkostningerne til dokumentation, undersøgelser og målinger.

4.6 Støj og vibrationer

- a. Husdyrbrugets bidrag til støjbelastningen må, ved udendørs opholdsarealer ved boliger beliggende i landzone uden for eget skel, ikke overskride de anførte værdier 1,5 meter over terræn i frit felt:

Tidspunkt	Støjgrænser	Reference tidsrum
Dag		
Mandag - fredag kl. 07 - 18	55 dB(A)	8 timer
Lørdag kl. 07 - 14	55 dB(A)	7 timer
Lørdag kl. 14 - 18	45 dB(A)	4 timer
Søn- og helligdag kl. 07 - 18	45 dB(A)	8 timer
Aften		
Alle dage kl. 18 - 22	45 dB(A)	1 time
Nat		
Alle dage kl. 22 - 07	40 dB(A)	½ time

Støjgrænser

- b. Støjens maksimalværdi må om natten ikke overstige ovenstående grænseværdier med mere end 15 dB(A) ved alle beboelser.
- c. Ved dokumentation for overholdelse af støjvilkår skal der ses bort fra kortvarig sæsonafhængig kørsel udenfor husdyranlægget f.eks. pløjning og høst.
- d. Hvis tilsynsmyndigheden vurderer det nødvendigt, skal husdyrbruget dokumentere, at støjvilkåret er overholdt. Dokumentationen skal belyse støjbelastningen med husdyrbruget i fuld repræsentativ drift. Dette kan dog højst kræves en gang årligt, såfremt ovennævnte støjgrænser overholdes.

Dokumentationen skal ske i form af resultat af en støjmåling udført efter retningslinjerne i Miljøstyrelsens vejledning nr. 5 og 6/1984, eller efter en beregning udført efter den nordiske beregningsmetode for ekstern støj fra virksomheder jf. Miljøstyrelsens vejledning nr. 5/1993. Ved ændringer skal den nyeste vejledning anvendes.

Er dokumentationen udført som beregning, skal den indeholde de oplysninger om beregningsforudsætningerne, som er nødvendige for vurdering af rigtigheden af beregningsresultaterne. Er dokumentationen udført som måling, skal driftsforholdene under målingen beskrives. Som udgangspunkt accepteres en ubestemthed på de målte eller beregnede støjbelastninger på max. +/- 3 dB(A).

- e. Målingerne eller beregningerne skal udføres af en person eller et laboratorium, som er akkrediteret af DANAK eller godkendt af Miljøstyrelsen til "Måling - ekstern støj".
- f. Resultaterne skal sendes til tilsynsmyndigheden senest 1 måned efter målingernes gennemførelse.

4.7 Støv

- a. Drift af anlægget må ikke medføre væsentlige støvgener uden for husdyranlægget.

4.8 Skadedyr

- a. Der skal på husdyrbruget foretages effektiv fluebekæmpelse i overensstemmelse med de til enhver tid nyeste retningslinjer fra Aarhus Universitet, Institut for Agroøkologi.
- b. Opbevaring af foder skal ske på en sådan måde, at der ikke opstår risiko for tilhold af skadedyr.

4.9 Spildevand, overfladevand og restvand

- a. Overfladevand fra befæstede arealer, som kan være forurenede med næringsstoffer, skal opsamles og udbringes i henhold til gældende regler.
- b. Tagbrønde og brønde i øvrigt indenfor en afstand på 15 meter fra stalde skal hæves minimum 10 cm over terræn, når de fører til dræn eller vandløb.

4.10 Oplag af olie, pesticider og øvrige kemikalier

- a. Opbevaring af kemikalier, samt spildolie og kemikalieaffald, skal foregå i rum med fast bund og uden mulighed for forurening af jord, afløbssystem, grundvand og vandløb.

4.11 Lys

- a. Driften må ikke medføre væsentlige lysgener uden for husdyrbruget.

4.12 Egenkontrol

- a. Dokumentation (logbog over markstakke med fast komposteret husdyrgødning) opbevares samlet, i papirform eller elektronisk, og være lettilgængelige for tilsynsmyndigheden. Dokumentationen skal fremvises til tilsynsmyndigheden på forlangende og skal gemmes minimum 5 år.

4.13 Uheld og risici

- a. Alle uheld og driftsforstyrrelser, herunder evt. spild på udendørs arealer, der kan medføre forurening, skal straks meddeles alarmcentralen (tlf.: 112) og efterfølgende Erhvervscenteret, Varde Kommune (tlf.: 7994 6800).

4.14 Ophør

- a. Ved ophør af driften, skal der træffes de nødvendige foranstaltninger for at undgå forureningsfare. Alle opbevaringsanlæg skal tømmes og rengøres, og husdyranlægget skal fremstå i miljømæssig god stand.

5 Klagevejledning

Afgørelsen kan påklages til Miljø- og Fødevareklagenævnet i henhold til § 76 i Husdyrbrugloven af de klageberettigede, der fremgår af lovens §§ 84-87.

Hvis du ønsker at klage over afgørelsen, skal du gøre det elektronisk og direkte til Miljø og Fødevareklagenævnet via Klageportalen. Du kan få adgang til Klageportalen via <https://kpo.naevneneshus.dk>

Din klage skal være modtaget senest den 15. maj 2024.

Det er en betingelse for behandling af din klage, at du indbetaler et gebyr.

Vejledning om hvordan du klager og om gebyrordningen kan du finde på <https://kpo.naevneneshus.dk>

Samme sted fremgår det også, at der er visse særlige forhold, som kan begrunde en undtagelse fra kravet om at klage via Klageportalen.

Har du brug for yderligere oplysninger eller hjælp til Klageportalen, kan du kontakte nh@naevneneshus.dk eller tlf. 7240 5600.

Såfremt afgørelsen ønskes indbragt for domstolene, skal søgsmål være anlagt inden 6 måneder fra afgørelsens offentliggørelse samt være i overensstemmelse med § 26 i forvaltningsloven.

6 Offentliggørelse

Offentliggørelse af afgørelsen sker på Digital MiljøAdministration <https://dma.mst.dk/> under "Offentliggørelser", den 17. april 2024.

På Varde Kommunes vegne den 17. april 2024.

Susanne Seested

Landbrugssagsbehandler

Kopi sendt til:

- Styrelsen for Patientsikkerhed, Tilsyn og Rådgivning Vest, Adelvej 34, Tavlov, 7000 Fredericia, e-mail: trvest@stps.dk
- Danmarks Fiskeriforening, Nordensvej 3, Taulov, 7000 Fredericia, e-mail: mail@dkfisk.dk
- Ferskvandsfiskeriforeningen for Danmark, v. Niels Barslund, Vormstrupvej 2, 7540 Haderup, e-mail: nb@ferskvandsfiskeriforeningen.dk
- Arbejderbevægelsens Erhvervsråd, Reventlowsgade 14,1, 1651 Kbh.V, e-mail: ae@ae.dk
- Forbrugerrådet, Fiolstræde 17, 1017 Kbh.K, e-mail: fbr@fbr.dk
- Rådet for Grøn Omstilling, Kompagnistræde 22, 3.sal, 1208 Kbh.K, e-mail: info@rgo.dk
- Danmarks Sportsfiskerforbund, Skyttevej 5, 7182 Bredsten, e-mail: lbt@sportsfiskerforbundet.dk
- Danmarks Naturfredningsforening, Masnedøgade 20, 2100 København Ø, e-mail: dnvarde-sager@dn.dk
- Dansk Ornitologisk Forening, Vesterbrogade 140, 1620 Kbh.V, e-mail: natur@dof.dk samt lokalforeningen for sydvestjylland e-mail: varde@dof.dk
- Greenpeace Danmark: info.dk@greenpeace.org

7 Miljøteknisk beskrivelse og vurdering

Beliggenhed, landskab og kulturmiljø

7.1 Beliggenhed

Husdyrbruget ligger på adressen Møllegårdsvej 21, 6818 Årre, ca. 4,3 km sydøst for Årre, som er nærmeste større by.

Nærmeste byzone er Endrup i Esbjerg kommune, ca. 1,8 km syd for husdyrbruget.

Nærmeste samlede bebyggelse er Præstebrovej 39 tæt på Hjortkær, som ligger ca. 925 meter vest for husdyrbruget, se figur 1.



Figur 1. Husdyrbruget i forhold til byzone og samlet bebyggelse.

Nærmeste naboer uden landbrugspligt er Møllegårdsvej 19 ca. 370 meter sydvest for husdyrbruget og GI Kirkevej 12, ca. 380 meter vest for husdyrbruget.



Figur 2. Husdyrbruget i forhold til nærmeste naboer.

Varde Kommune vurderer at beliggenheden er tilstrækkeligt beskrevet.

7.2 Afstandskrav

Afstandskravene i henhold til § 6 i Husdyrbrugloven er overholdt, da husdyrbrugets anlæg ikke er beliggende:

- i et eksisterende eller ifølge kommuneplanens rammedel fremtidigt byzone- eller sommerhusområde
- i et område i landzone, der i lokalplan er udlagt til boligformål, blandet bolig og erhvervsformål eller til offentlige formål med henblik på beboelse, institutioner, rekreative formål og lign.,
- i en afstand mindre end 50 m fra ovennævnte områder eller
- i en afstand mindre end 50 m fra en nabobeboelse.

Følgende afstandskrav i henhold til § 8 i husdyrbrugloven er overholdt:

- ikke almene vandforsyningsanlæg (25 m)
- almene vandforsyningsanlæg (50 m)
- vandløb, dræn og søer (15 m)
- offentlig vej og privat fællesvej (15 m)
- levnedsmiddelvirksomhed (25 m)

Følgende afstandskrav i henhold til § 8 i husdyrbrugloven er ikke overholdt:

- beboelse på samme ejendom (15 m)
- naboskel (30 m)

Idet husdyrbruget tidligere har været en kvægeejendom og nu er en hesteejendom, har staldene ændret anvendelse. Derfor skal samtlige husdyranlæg vurderes i forhold til afstandskrav, se figur 3.

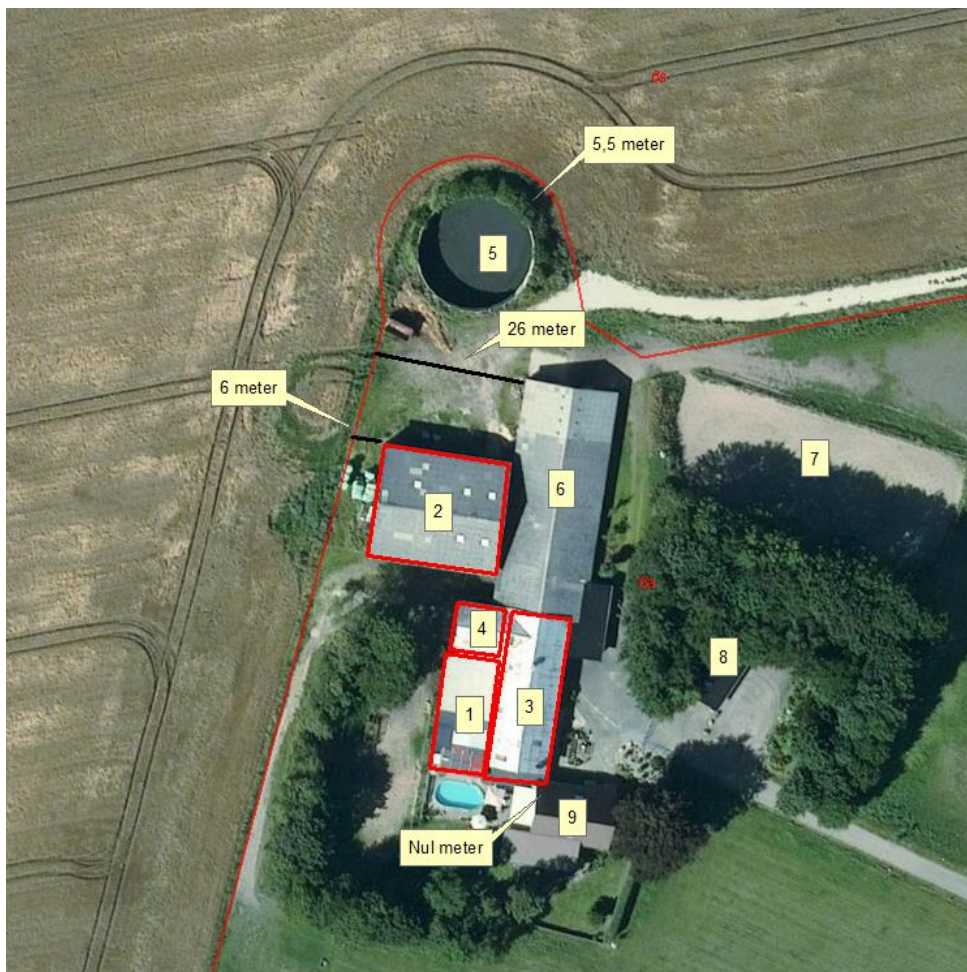

Figur 3. Afstand fra bygning 2, 3, 5 og 6 i forhold til afstandskrav til skel udløser dispensation.

Der er i forbindelse med en udmatrikulerings sag givet en dispensations afgørelse den 11. marts 2010 til placering af den eksisterende gyllebeholder (bygning 5) 5,50 meter fra naboskel, matrikel nr. 6s, Hjortkær By, Grimstrup.

Bygning 2 i figur 3 er et eksisterende lovligt opført foderhus fra 1984, hvor der nu er opstaldning af heste. Der gives i henhold til § 9 stk. 3 i husdyrbrugloven dispensation til ændring af bygning 2 til opstaldning af heste i en afstand af 6 meter fra skellet mod vest, matrikel nummer 6s, Hjortkær By, Grimstrup.

Bygning 3 i figur 3 er en eksisterende kvægstald, lovligt opført, og som nu er ændret til hestestald. Bygningen overholder ikke afstandskravet på 15 meter til beboelse på samme ejendom. Da der er tale om en eksisterende lovligt opført bygning, vurderer Varde Kommune, at der kan dispenseres fra afstandskravet. Der gives i henhold til § 9 stk. 3 i husdyrbrugloven dispensation til ændring af bygning 3 i figur 3 til hestestald i en afstand af under 15 meter fra beboelse på samme ejendom.

Bygning 6 på figur 3 er en eksisterende kvægstald, lovligt opført, og som nu er ændret til ridehal. Jævnfør husdyrgødningskendtgørelsen defineres en ridehal som et husdyranlæg, hvor heste opholder sig kortvarigt i forbindelse med ridning og træning, og derfor skal husdyranlægget vurderes i forhold til afstandskrav.

Den tidligere eksisterende lovligt opførte kvægstald, nu ridehal, overholder ikke afstandskravet til naboskel mod vest og nord, da ridehallen ligger i en afstand af ca. 26 meter fra skellet mod vest og ca. 6,5 meter fra skellet mod nord. Da der er tale om en eksisterende lovligt opført bygning, vurderer Varde Kommune, at der kan dispenseres fra afstandskravet.

Der gives i henhold til § 9 stk. 3 i husdyrbrugloven dispensation til ændring af bygning 6 i figur 3 til ridehal i en afstand af 26 meter fra skellet mod vest og ca. 6,5 meter fra skellet mod nord, matrikel nummer 6s, Hjortkær By, Grimstrup.

Dispensation i forhold til skel har været i høring hos matrikelejer Rønhave ApS, som ikke har gjort indsigelse.

7.3 Landskab og kulturmiljø

I forbindelse med sagsbehandlingen er husdyrbrugets beliggenhed i forhold til udpegningerne i Varde Kommunes Kommuneplan 2021 samt andre udpegninger blevet gennemgået. Husdyrbrugets anlæg ligger **indenfor**

- Landzone
- Overgangslandskab
- Særligt værdifuldt landbrugsområde
- Skovrejsning

Af Kommuneplan 2021 for Varde Kommune fremgår det blandt andet, at

Anvendelse af reflekterende materialer i **det åbne land (Landzone)** skal søges begrænset og om nødvendigt afskærmes.

I **overgangslandskaber** skal nye bygninger, anlæg og beplantning, der visuelt vil opleves fra dal- eller kystlandskaber tilpasses landskabets karakter, særligt med hensyn til beplantning, placering, udformning og materialevalg.

I **særligt værdifulde landbrugsområder** skal det sikres, at arealerne kan anvendes længst muligt til landbrugsmæssige formål før overgangen til anden anvendelse.

I **særligt værdifulde landbrugsområder** med **skovrejsningsinteresser** har skovrejsning høj prioritet.

Det nærmeste beskyttede sten- eller jorddige ligger i et markskel ca. 125 meter syd for husdyrbruget, og berøres ikke af denne miljøtilladelse.

Alle ændringer sker udenfor beskyttelseslinje for fredede fortidsminder, å-beskyttelseslinje, sø-beskyttelseslinje, strand-beskyttelseslinje og skov-byggelinje.

Denne miljøtilladelse er en lovliggørelse af et hestehold i eksisterende bygninger samt lovliggørelse af en ridebane.

Varde Kommune stiller vilkår om, at eksisterende beplantning syd for ridebanen (bygning 7) og øst for garagebygningen (bygning 8) skal bevares og vedligeholdes og om nødvendigt genplantes for at bevare tilpasningen af husdyrbruget i landskabet. Se figur 4.



Figur 4. Vilkår om at eksisterende beplantning (omringet med en grøn markering) syd for ridebanen og øst for garagebygningen skal bevares og vedligeholdes og om nødvendigt genplantes for at bevare tilpasningen af husdyrbruget i landskabet.

Varde Kommune vurderer at

- alle produktionsarealer er erhvervmæssigt nødvendige for landbrugsdriften
- ændringen og udvidelsen ikke er i strid med Kommuneplan 2021 for Varde Kommune
- det samlede bygningsanlæg vil fremstå som en driftsmæssig enhed
- ændringen fra kvæg- til hestehold i eksisterende driftsbygninger og lovgiggørelse af eksisterende ridebane, ved overholdelse af de stillede vilkår, ikke ændrer væsentligt på oplevelsen af landskabet, samt at det ikke vil få indflydelse på det udpegede kulturmiljø
- at ændringen og udvidelsen, og de deraf følgende ændringer i området, ikke vil være i strid med hensynet til kulturhistoriske interesser.

Varde Kommune stiller af hensyn til landskabsinteresser vilkår om at eksisterende beplantning i figur 4 skal bevares.

Husdyrhold og drift

7.4 Samdrift og biaktiviteter

Varde Kommune vurderer, at der er ingen samdrift eller biaktiviteter på husdyrbruget.

7.5 Indretning

Oversigt over husdyrbrugets bygninger fremgår af figur 5.



Figur 5. Oversigt over husdyrbrugets bygninger.

Bygning 1 - Udebokse

Eksisterende bygning oprindeligt brugt til opbevaring af roer og maskine. Nu er bygningen inddraget til opstaldning af heste. Der er fast bund og halmstrøelse.

Der er i ansøgningen opgivet, at der ønskes mulighed for at opstalde

- heste på 165 m² produktionsareal med dybstrøelse

Bygning 2 - Lade

Eksisterende bygning oprindeligt brugt som foderhus. Nu er en del af bygningen inddraget til opstaldning af heste. Der er fast bund og halmstrøelse. Der er i ansøgningen opgivet, at der ønskes mulighed for at opstalde

- heste på 60 m² produktionsareal med dybstrøelse.

Henstilling af en transportkasse til opbevaring af mæg finder sted i laden. Transportkassen har et overfladeareal på 2 m². Dens areal er medregnet i de 60 m² produktionsareal.

Bygning 3 - Stalden

Eksisterende bygning oprindeligt brugt som kostald. Nu er bygningen ombygget til 8 hestebokse med fast bund og halmstrøelse. Der er i ansøgningen opgivet, at der ønskes mulighed for at opstalde

- heste på 90 m² produktionsareal med dybstrøelse.

Bygning 4 - Mellemgang

Eksisterende bygning oprindeligt brugt til opbevaring af kalvemøg. Nu er en mindre del af bygningen ombygget til to hestebokse med fast bund og halmstrøelse. Der er i ansøgningen opgivet, at der ønskes mulighed for at opstalde

- heste på 20 m² produktionsareal med dybstrøelse.

Bygning 5 - Gylletank

Eksisterende gylletank fra 1992 på 1.168 m² og et overfladeareal på 263 m². Der skal være tæt flydelag på gylletanken.

Bygning 6 - Ridehal

Eksisterende bygning oprindeligt brugt som kostald og nu ombygget til ridehal med sandbund.

Bygning 7 - Ridebane

Eksisterende ridebane på 50 x 22 meter med sandbund.

Bygning 8 - Garage

Bygning 9 - Stuehus

Eksisterende plansilo på ca. 120 m².

Produktionsarealerne i ansøgt drift er opmålt af kommunen i samarbejde med ejer Kim Poulsen. Alle produktionsarealer er indtastet som nye, idet miljøtilladelsen er en lovliggørelse af husdyrbruges ændring fra et kvæghold til et hestehold.

Produktionsarealerne i nudrift og 8 årsdrift er sat til nul.

Varde Kommune vurderer at indretning og produktionsarealer er tilstrækkeligt beskrevet.

Der stilles vilkår om, at husdyrbrugets indretning og drift skal være i overensstemmelse med de oplysninger der fremgår af denne miljøtekniske beskrivelse.

7.6 Forbrug af vand, energi, lys og diesel

Vand bruges hovedsageligt til vanding af hestene.

Al armatur og belysning er ved at blive udskiftet til LED.

Vest for ridebanen, ca. 100 meter fra Møllegårdsvej, er en stålmast med en halogenlampe, som kan oplyse den vestlige del af ridebanen.

Diesel bruges til en traktor. Det købes på tanken og opbevares i en 20 liters dunk.

Stuehuset er opvarmet med jordvarme.

Varde Kommune vurderer, at vand, energi, lys og diesel er tilstrækkeligt beskrevet.

Varde Kommune vurderer, at der ikke vil være væsentlige gener forbundet med husdyrbrugets belysning, idet eneste udendørs belysning er fra stålmasten ca. 100 meter fra Møllegårdsvej. Dog stilles et generelt vilkår om, at husdyrbrugets drift ikke må medføre væsentlige lysgener udenfor husdyrbruget.

Varde Kommune gør opmærksom på, at opbevaring af diesel i dunke skal ske på et varigt stabilt underlag og der må ikke være risiko for afløb til jord, kloak, overfladevand eller grundvand.

7.7 Affald

Affald er hovedsageligt i form af wrapplast og fodersække. Det bortskaffes til genbrugspladsen i Vrenderup. Det gælder også medicinsk/klinisk affald.

Der er ingen kemi på husdyrbruget.

Husdyrbruget er omfattet af Varde Kommunes til enhver tid gældende Regulativ for Erhvervsaffald, og er dermed forpligtet til at kildesortere og bortskaffe alt erhvervsaffald i henhold til denne og den til enhver tid gældende Affaldsbekendtgørelse.

Varde Kommune gør opmærksom på at afbrænding af affald er ikke tilladt. Jævnfør § 1, stk. 2 i Miljøministeriets bekendtgørelse nr. 1459 af 7. december 2015 om "Forbud mod markafbrænding af halm mv." er det dog tilladt at foretage afbrænding af våde halmballer og halm, der har været anvendt til overdækning og lignende. Brandmyndigheden skal orienteres inden afbrændingen iværksættes.

Ønskes der afleveret affald på kommunal genbrugsplads, skal husdyrbruget være tilmeldt genbrugsordning for erhverv.

Varde Kommune vurderer ud fra ansøgers redegørelse og med de stillede vilkår, at affald håndteres og bortskaffes miljømæssigt forsvarligt på husdyrbruget.

7.8 Husdyrgødning - produktion, opbevaring og udbringning

Der udmuges en gang årligt fra udeboksene. Når der udmuges fra hesteboksene opbevares møget i en transportkasse, som skal være tæt. Transportkassen er opstillet i laden på fast underlag, hvor møget med halm får lov at kompostere før det lægges i markstak.

Rønhave ApS er bruger af gylletanken, som er fra 1992. Tanken er senest kontrolleret den 18. januar 2024.

Når det gælder opbevaring af kompost i markstak, gælder reglerne i Miljøstyrelsens "Vejledning om etablering og overdækning af kompost i markstakke samt overdækning af fast gødning".

I henhold til Husdyrgødningsbekendtgørelsen og Miljøstyrelsens "Vejledning om etablering og overdækning af kompost i markstakke samt overdækning af fast gødning gælder følgende for opbevaring af kompost i markstak: Link: [Vejledning om kompost \(mst.dk\)](https://mst.dk)

Dybstrøelse skal som hovedregel opbevares på en møddingsplads med fast bund og afløb.

Dybstrøelse må dog, når den er kompostlignende og har et tørstofindhold på mindst 30 %, oplagres i marken. Dybstrøelse, der har ligget i en stald i 3-4 måneder, er oftest så kompostlignende, at det kan opbevares i marken.

Markstakke med kompost skal opfylde de samme afstandskrav, som gælder for stalde, møddingspladser m.v. se afsnit 7.2.

En markstak må højst ligge samme sted i 12 måneder, og må ikke placeres samme sted igen før efter 5 år. Der skal føres årlige optegnelser med oplysninger om oplagringsperiode og placering f.eks. ved angivelser på et kort.

En markstak må ikke placeres på arealer, som skråner mod vandløb og søer, og må ikke placeres nærmere end 15 m fra dræn.

En markstak skal overdækkes umiddelbart efter udlægning, og skal til enhver tid holdes fuldstændig overdækket med kompostdug eller andet lufttæt materiale. Eneste undtagelse er en midlertidig opbevaring i maksimalt en uge i forbindelse med udspreddning.

Fast gødning, der udbringes på arealer uden etablerede afgrøder til høst, skal nedbringes hurtigst muligt og inden 6 timer.

Varde Kommune henstiller endvidere til at eventuelle markstakke placeres med størst mulig afstand til nabobeboelser.

Varde Kommune vurderer, at produktion og opbevaring af husdyrgødning er tilstrækkeligt beskrevet.

7.9 Foderopbevaring

Der opbevares hør og halm samt fodersække i laden. Ensilage opbevares i wrapballer udenfor.

Varde Kommune vurderer, at opbevaring af foder er tilstrækkeligt beskrevet, og at det opbevares miljømæssigt forsvarligt på husdyrbruget.

Forurening og gener fra husdyrbrugets anlæg

7.10 Lugt

Lugt stammer fra staldene, samt fra opbevaring, transport og udbringning af husdyrgødning.

I Husdyrgodkendelsesbekendtgørelsens bilag 3 er fastsat det landsdækkende beskyttelsesniveau for lugt, der skal anvendes i kommunernes vurdering af, om der er væsentlige lugtgener i forbindelse med udvidelse af et husdyrbrug. Det fremgår af reglerne, at dette beskyttelsesniveau som udgangspunkt er tilstrækkeligt til at sikre omgivelserne imod væsentlige lugtgener.







Ifølge beskyttelsesniveauet skal projektet overholde bestemte lugtgeneafstande, hvis længde afhænger af forskellige områders lugtfølsomhed. Lugtgeneafstandene beregnes i *husdyrgodkendelse.dk* efter to forskellige metoder, henholdsvis den Ny Lugtvejledning og FMK-vejledningen. Det er de længste beregnede lugtgeneafstande, der skal overholdes.

Ved beregning af geneafstanden for lugt indregnes kumulation fra andre husdyrproducenter såfremt der er husdyrproducenter med en ammoniakemission på mere end 750 kg NH₃-N pr år indenfor en radius af 100 meter fra enkeltbeboelsen og såfremt der er husdyrproducenter med en ammoniakemission på mere end 750 kg NH₃-N pr år indenfor en radius af 300 meter fra samlet bebyggelse og byzone.

Ved én anden ejendom med en ammoniakemission på mere end 750 kg NH₃-N pr år forøges geneafstanden med 10 %.

Ved to eller flere andre ejendomme med en ammoniakemission på mere end 750 kg NH₃-N pr år forøges geneafstanden med 20 %.

Ifølge *husdyrgodkendelse.dk* er lugten fra husdyrbruget, det vil sige fra produktionsarealerne og gylletanken, for lav til at en lugtspredning kan beregnes. Det er selvom der er en faktisk lugt fra staldgruppen. Derfor kan der heller ikke beregnes en geneafstanden i forhold til nærmeste byzone, nærmeste samlet bebyggelse eller til de to nærmeste enkeltboliger. I en sådan situation hvor lugten er så lav, at den ikke kan beregnes, vurderer Varde Kommune at genekriterierne for lugt er overholdt, se tabel 3.

Bebyggelse	Kumulation	Model	Ukorrigeret geneafstand (m)	Korrigeret geneafstand (m)	Vægtet gennemsnitsafstand (m)	Genekriterie overholdt
 Gl Kirkevej 12	0	NY	0*	0*	401,9	Ja
 Møllegårdsvej 19	0	NY	0*	0*	404,1	Ja
 Præstebrovej 39	0	NY	0*	0*	974,3	Ja
 Endrupholm Hgd., V. Nykirke	0	NY	0*	0*	1719	Ja
 Roust By, Grimstrup	0	NY	0*	0*	3901,8	Ja
 Roust By, Grimstrup	0	NY	0*	0*	5391,5	Ja
 Årre By, Årre	0	NY	0*	0*	4440,2	Ja

Tabel 3. Beregnet geneafstand fra husdyrbruget ved lovliggørelse af husdyrbruget. Lugten er så lav, at der ikke kan beregnes en geneafstand til byzone, samlet bebyggelse og nærmeste naboer uden landbrugspligt.

Der skal i henhold til gældende lovgivning være et tæt flydelag på gyllebeholderen. Møddingen skal i henhold til gældende lovgivning være overdækket med plastik eller kompostdug, her vil det være transportkassen, hvori møget opbevares. Udbringning af husdyrgødning skal ske i henhold til de gældende regler.

Varde Kommune vurderer samlet, at lugt fra husdyrbrugets produktion, opbevaring og udbringning af husdyrgødning, ikke vil medføre lugtgener, der stiger til et niveau, som ikke bør accepteres af omgivelserne.

Der stilles generelle vilkår til forebyggelse af lugtgener, samt at der kan kræves undersøgelse, hvis det skønnes, at lugtgener i omgivelserne er større end det kunne forventes ud fra grundlaget for miljøvurderingen.

7.11 Transporter, støj, rystelser og støv

Gylletanken modtager gylle fra eksterne leverandører og det afsættes på Rønhave ApS' omkringliggende marker. Med leverancer på ca. 25 tons til og fra gyllebeholderen vil der årligt være ca. 45 transportere, hvor én transport er til og fra gylletanken.

Det kan støje fra husdyrbruget i forbindelse med aktiviteter i gylletanken.

I Miljøstyrelsens vejledning nr. 5/1984 om "ekstern støj fra virksomheder" anføres ingen grænseværdier for støjbelastningen fra virksomheder ved boliger i det åbne land. Dog anføres, at man som udgangspunkt ved fastsættelse af støjgrænser ved nærmest liggende enkeltbolig bør anvende de grænseværdier, som er gældende for områder med blandet bolig- og erhvervsbebyggelse. Disse værdier er anvendt i denne afgørelse.

I orientering fra Miljøstyrelsen nr. 9 1997 fremgår foreslåede grænser for vibrationer i det eksterne miljø.

I tørt vejr kan det støve under gylletransporter på grusvejen fra Møllegårdsvej op til gylletanken.

For at begrænse støvgener henviser Varde Kommune til god landmandspraksis. Blandt andet at al transport til og fra husdyrbruget bør forgå ved hensynsfuld kørsel, samt at alle aktiviteter på husdyrbruget planlægges, således at omgivelserne påvirkes mindst muligt.

Varde Kommune vurderer ud fra ansøgers redegørelse, at der som følge af udvidelsen ikke vil være aktiviteter, som vil medføre væsentlige støvgener. Der fastsættes vilkår om, at drift af anlægget ikke må medføre væsentlige støvgener udenfor husdyrbruget.

Varde Kommune vurderer, at ændringen/udvidelsen af husdyrbruget ikke vil medføre væsentlige støj- og rystelsesgener for omgivelserne.

Varde Kommune stiller dog generelle vilkår til overholdelse af støjgrænser, og at der om nødvendigt kan kræves dokumentation for at støjgrænserne er overholdt.

7.12 Skadedyr

Staldene holdes rene, kalkes og miljøet holdes tørt. Katte har en forebyggende effekt på rotter og bekæmper rotter. Konstateres rotter kontaktes kommunen.

Varde Kommune stiller vilkår til opbevaring af foder og om at foretage fluebekæmpelse efter retningslinjer fra Aarhus Universitet, Institut for Agroøkologi. Retningslinjer angiver en række afprøvede metoder og opdateres løbende.

7.13 Døde dyr

I tilfælde af døde dyr sker bortskaffelse til DAKA.

Opbevaring af døde dyr er reguleret af Fødevarestyrelsens "Bekendtgørelse om opbevaring m.m. af døde produktionsdyr". Der er dog, i forbindelse med opbevaring af affald, stillet et generelt vilkår til forebyggelse af uhygiejniske forhold.

Varde Kommune vurderer ud fra ansøgers redegørelse, at døde dyr opbevares og bortskaffes miljømæssigt forsvarligt på husdyrbruget.

7.14 Spildevand

Ved sommervask i stalden opsamles vand i trillebør og afsættes i mark eller omkring træer.

Sanitært spildevand går til septiktank og dernæst til sivedræn.

Tagvand fra driftsbygninger ledes via tagrender og nedløbsrør ud på jorden. Tagvand fra stuehus ledes til dræn.

Varde Kommune vurderer ud fra ansøgers redegørelse at afledning af spildevand er tilstrækkeligt beskrevet, og at spildevandet fra husdyrbruget bortledes miljømæssigt forsvarligt.

7.15 Driftsforstyrrelser eller uheld

Ved håndtering og opbevaring af gylle kan der ske uheld. Beholdere kan springe læk, vogne kan vælte, igangsatte pumper kan blive glemt og der kan opstå brand. I tilfælde af af beholderen springer læk kan der med jord skabes en dæmning og brugeren af gylletanken kontaktes.

Varde Kommune vurderer at ansøger har redegjort tilstrækkeligt for mulige uheld, samt for forholdsregler i tilfælde af uheld.

7.16 Beskyttede naturområder omkring husdyrbruget - ammoniak

På et husdyrbrug er det stalde og husdyrgødningslagre, der er hovedkilden til udledning af luftbåret kvælstof (ammoniakfordampning). Beregninger, der er foretaget i *husdyrgodkendelse.dk*, viser at ammoniakfordampningen fra 8-årsdriften og nudriften er 105,4 kg NH₃-N pr. år og i ansøgt drift 296,3 kg NH₃-N pr. år.

Driftstype:	Ammoniakemission fra staldafsnit (kg NH ₃ -N/år)	Ammoniakemission fra lagre (kg NH ₃ -N/år)	Ammoniakemission fra husdyrbruget (kg NH ₃ -N/år)
Ansøgt drift	191,0	106,1	297,0
Nudrift	0,0	105,4	105,4
8 års-drift	0,0	105,4	105,4

Figur 6. Beregninger af ammoniakfordampningen i *husdyrgodkendelse.dk*.

Fori denne tilladelse lovliggør en ændring af husdyrbruget fra kvæg til hest er alle produktionsarealer indsat i ansøgt drift som nyt, men nudriften og 8 årsdriften er indsat til 0. Da gylletanken er fra 1992 fremgår tanken med et opbevaringsareal på 263 m² i såvel ansøgt, nudrift og 8 års driften.

Det ansøgte projekt medfører således en stigning i ammoniakfordampningen på 191 kg NH₃-N pr. år i forhold til 8 års driften og nudriften.

Forudsætningerne for ammoniakemissionen i ansøgt drift er følgende:

- at alle produktionsarealer er med heste og dybstrøelse.

Da husdyrbrugets samlede ammoniakfordampning er under 750 kg N årligt stilles der ingen BAT krav til husdyrbruget.

Internationale naturbeskyttelsesområder (Natura 2000)

I henhold til "Bekendtgørelse om udpegning og administration af internationale naturbeskyttelsesområder samt beskyttelse af visse arter" (Bek. nr. 1098 af 21. august 2023) skal Varde Kommune foretage en vurdering af, om projektet i sig selv, eller i forbindelse med andre planer og projekter, kan påvirke et Natura 2000-område væsentligt.

Der er ca. 910 meter fra husdyrbrugets bygninger til nærmeste internationale naturbeskyttelsesområde, som er Habitatområde nr. 79, Sneum Å og Holsted Ådal, se figur 7.

Varde Kommune har i *husdyrgodkendelse.dk* foretaget beregninger, som viser, at ammoniakdepositionen i ansøgt drift til nærmeste Internationale naturbeskyttelsesområde (ruhed mk), bliver 0,0 kg NH₃-N /ha/år.

§ 7 områder

I henhold til § 7 i Husdyrbrugloven, er etablering, udvidelse og ændring af anlæg på husdyrbrug ikke tilladt, hvis de ligger tættere end 10 m fra – eller helt eller delvist indenfor nærmere bestemte ammoniakfølsomme naturtyper.

Kategori 1-natur (nærmere bestemte ammoniakfølsomme naturtyper beliggende inden for internationale naturbeskyttelsesområder).

Anlægget er beliggende ca. 940 m fra det nærmeste naturområde, der er omfattet af § 7 stk. 1 nr. 1 i husdyrbrugloven, og beliggende indenfor internationale naturbeskyttelsesområder, se figur 7.

Det drejer sig om en ammoniakfølsom Natura2000-naturtype, 7230 Rigkær og indgår i udpegningsgrundlaget for området. Området er kortlagt af Naturstyrelsen i forbindelse med Natura 2000-planlægningen.

Varde Kommune har i *husdyrgodkendelse.dk* foretaget beregninger, som viser, at ammoniakdepositionen i ansøgt drift til nærmeste kategori 1-naturområde (naturtype mk), bliver 0,0 kg NH₃-N /ha/år.



Figur 7. Husdyrbruget i forhold til nærmeste Natura 2000 område og kategori 1 natur.

Kategori 2-natur (nærmere bestemte ammoniakfølsomme naturtyper, der er beliggende uden for internationale naturbeskyttelsesområder).

Anlægget ligger ca. 7 km nord for det nærmeste naturområde, der er omfattet af § 7 stk. 1 nr. 2 i husdyrbrugloven, som omfatter nærmere bestemte ammoniakfølsomme naturtyper, der er beliggende udenfor internationale naturbeskyttelsesområder. Det drejer sig om et overdrev.

Varde Kommune har i *husdyrgodkendelse.dk* foretaget beregninger, som viser, at ammoniakdepositionen i ansøgt drift til nærmeste kategori 2-natur (naturtype mk) bliver 0,0 kg NH₃-N /ha/år.

Varde Kommune vurderer på den baggrund, at udvidelsen ikke vil medføre nogen væsentlig påvirkning af § 7-områder og derfor ikke vil påvirke § 7 områderne negativt.

§ 3 områder

Af figur 8 ses de områder, som indenfor en afstand af 1.000 m fra anlægget er omfattet af naturbeskyttelseslovens § 3.



Figur 8. § 3 arealer indenfor 700 meter fra husdyrbruget, som alle er omfattet af Grønt Danmarkskort.

Kategori 3-natur

Ingen af naturområderne i figur 8 er udpeget som rekreative områder, og ingen indgår i kommuneplanens udpegnings af værdifulde kulturmiljøer eller er omfattet af fredning. Alle markerede naturområder er udpeget som Grønt Danmarkskort i Varde Kommunes kommuneplan, og de er dermed også omfattet af kommuneplanens handleplan for naturpleje. Der er dog ingen konkrete planlagte naturindsatser for områderne.

Varde Kommune har ikke kendskab til kvælstofbidrag til områderne fra andre kilder.

Nærmeste kategori 3 natur er mosen (med rød skravering og naturtype skov) nord for husdyrbruget. Den beregnede merdepositionen i de afsatte kategori 3 naturpunkter overstiger ikke 1,0 kg NH₃-N/ha/år. Da der ikke kan stilles et krav for merdepositionen af ammoniak på under 1,0 kg NH₃-N/ha/år for kategori 3 natur, er dette ikke vurderet yderligere.

Indenfor 700 meter fra anlægget er der ikke ammoniakfølsomme skove.

Øvrig § 3-natur

Nærmeste øvrig beskyttet natur er engen nord for husdyrbruget, se figur 8. Merdepositionen på engen er 0,1 kg NH₃-N/ha/år og overstiger ikke 1,0 kg NH₃-N/ha/år, og der er derfor ikke foretaget yderligere vurderinger af disse.

Indenfor 700 meter fra anlægget er der registreret 2 mindre søer. Varde Kommune vurderer, at den luftbårne ammoniakdeposition fra anlægget har en meget begrænset effekt. Hovedkilden til næringsberigelse af søerne vurderes at være overfladevand fra dyrkede arealer, dels som vand, der løber på jordoverfladen til søerne, samt næringsberiget overfladevand der løber til søerne via rodzonen på dyrkede arealer. Ammoniak fra anlægget vurderes ikke at forringe naturtilstanden i § 3 søerne.

Varde Kommune har i *husdyrgodkendelse.dk* foretaget beregninger over ammoniakdepositionen på de nærmest liggende Natura 2000, Kat. 1- og Kat. 2-naturområder samt de øvrige nærmest liggende naturområder.

På baggrund af ovenstående vurderer Varde Kommune, at udvidelsen af husdyrbruget ikke vil påvirke § 3-områder væsentligt som følge af ammoniakdeposition, og at udvidelsen ikke vil medføre tilstandsændringer på disse områder.

7.17 Påvirkning af "Bilag IV arter"

I henhold til § 10 i "Bekendtgørelse om udpegning og administration af internationale naturbeskyttelsesområde samt beskyttelse af visse arter" er der indført en streng beskyttelse af en række dyre- og plantearter, uanset om de forekommer inden for et beskyttelsesområde eller udenfor. Disse arter fremgår af direktivets bilag IV og kaldes derfor bilag IV-arter. For en række arters vedkommende har Varde Kommune intet kendskab til arternes udbredelse i området, det gælder f.eks. løgfrø, markfirben og alle arter af småflagermus.

Spidssnudet frø og birkemus er begge arter der er listet på bilag IV. Spidssnudet frø er almindelig udbredt i Varde Kommune, og forventes at forekomme i forbindelse med naturområder, hvor der er egnede leveforhold for spidssnudedede frøer. Det er Varde Kommunes vurdering at udvidelsen ikke vil medføre nogen væsentlig påvirkning af spidssnudet frø på grund af den store forekomst af arten i Varde Kommune.

Birkemus er registreret få steder i Varde Kommune. Nærmeste lokalitet, hvor der i nyere tid er registreret birkemus, er ca. 12,6 km nordøst for husdyrbruget. Det er Varde Kommunes vurdering, at udvidelsen af dyreholdet ikke vil medføre nogen væsentlig påvirkning af birkemusen på grund af den store afstand til den nærmeste lokalitet hvor birkemusen er registreret.

Varde Kommune vurderer i øvrigt, at udvidelsen kan gennemføres uden at påvirke nogen af de listede arter på bilag IV i direktivet væsentligt.

8 Egenkontrol

Ansøger gør ikke brug af gylletanken. Derfor er det brugeren af gylletanken, som er ansvarlig for beholderkontrol og føring af logbog over flydelag. Der er deklareret en brugsret af gylletanken fra den 1/1-10 til 31/12-30, hvorefter den kan fornys.

Der skal føres logbog over placering af markstakke med kompost samt angivelse af varigheden for stakkenes placering. Logbog skal kunne fremvises på forlangende ved tilsyn 5 år bagud.

Varde Kommune vurderer, at egenkontrollen er dækkende.

Varde Kommune skal stille vilkår, som sikrer, at egenkontrollens tiltag efterleves.

9 Nabo- / partshøring

Projektet er udover ansøger sendt til høring hos nærmeste nabo Hyldegårdsvej 1 og Rønhave ApS, hvortil der dispenseres. Høring er i perioden fra den 25. marts til og med den 10. april 2024.

I forbindelse med nabohøringen er der ingen bemærkninger kommet.

10 Samlet vurdering

Varde kommune vurderer:

Varde Kommune vurderer samlet, at det ansøgte projekt ikke vil medføre en væsentlig påvirkning af miljøet, naturen og naboerne sammenholdt med den nuværende produktion, hvis de i miljøtilladelsen opstillede vilkår overholdes.

Varde Kommune vurderer, at der kan meddeles tilladelse til det ansøgte, da:

- Der er truffet de nødvendige foranstaltninger til at forebygge og begrænse forurening ved anvendelse af den bedste tilgængelige teknik.
- Husdyrbruget i øvrigt kan drives på stedet uden at påvirke omgivelserne på en måde, som er uforenelig med hensynet til omgivelserne.
- Ændring, udvidelse og drift af husdyrbruget ikke medfører væsentlige virkninger på miljøet.