

**Aarhus Kommune – Teknik og Miljø  
Tilsyn ifølge miljøbeskyttelsesloven**

<b>Tilsynsdato</b>	15.11.2021
<b>Tilsynstype</b>	Basistilsyn
<b>CVR-nummer</b>	25641434
<b>P-nummer</b>	1007936377
<b>Virksomhed</b>	HMS Furniture Group of Denmark K/S
<b>Adresse</b>	Damvej 5
<b>Postnummer og by</b>	8471 Sabro
<b>Telefon</b>	45 9742 6266
<b>Mobil</b>	
<b>e-mail</b>	mlh@hms-furniture.dk
<b>Branchekode</b>	E64: Behandling af træ org.opløsningsmiddel < 6 kg/t
<b>Biaktiviteter</b>	
<b>Opstartsdato</b>	21.04.2015
<b><u>Tilstede ved tilsynet:</u></b>	
<b>Virksomheden</b>	Marie Louise Holm
<b>Aarhus Kommune</b>	Lis Merete Bach

Aarhus Kommune, Teknik og Miljø har udført tilsyn i henhold til Miljøbeskyttelsesloven. Ved tilsynet er de miljømæssige forhold vedrørende indretning og drift gennemgået. Baggrunden for tilsynet er kommunens forpligtigelse til at føre tilsyn med, at virksomheden overholder miljøbestemmelserne i den daglige drift i henhold til Miljøbeskyttelsesloven.

På de efterfølgende sider ses de miljømæssige oplysninger som Teknik og Miljø har registreret.

## REGULERINGSGRUNDLAG

### Gebyrpligtig virksomhed

Virksomheden er omfattet af Brugerbetalingsbekendtgørelsen (bekendtgørelse om brugerbetaling for godkendelse og tilsyn efter lov om miljøbeskyttelse og lov om miljøgodkendelse m.v. af husdyrbrug). Dette betyder, at der opkræves brugerbetaling for miljøtilsyn, miljøsagsbehandling m.m. Opkrævning sker én gang årligt i november måned for perioden 1. november til 31. oktober.

De miljømæssige forhold reguleres efter Miljøbeskyttelseslovens § 42, der giver lovmæssig hjemmel til påbud og forbud.

### Afsluttende bemærkninger, opfølgning m.v.

Kontrolpunkt	Tilsynskommentar
Anden miljørelevant lovgivning	Ingen bemærkninger
Afsluttende bemærkninger	Tilsynet har givet anledning til følgende miljømæssige bemærkninger: Der er ifølge BBR registreret en nedgravet 8.000 liters olietank fra 1971 på matriklen. Fabrikationsnummeret er 140015. Tanken er ikke længere i drift. Tankens placering kendes ikke og der er ikke kendskab til om den er fjernet eller afblændet. Natur og Miljø henstiller at virksomheden får lokaliseret olietanken og får undersøgt tankens status. Tilsynsmyndigheden skal have en tilbagemelding om senest 1/2 år.
Opfølgning fra sidste tilsyn	Siden sidste tilsyn har virksomheden udskiftet olie- og træfyrrer med varmpumper. Der har tidligere været klager over røggener fra afkastet i forbindelse med træfyrringen. Dette problem eksisterer således ikke mere.
Egenkontrol	Der er ingen krav om egenkontrol.
Miljøledelse og systematik	Virksomheden har ikke et miljøledelsessystem

## INDRETNING OG DRIFT

### Kort beskrivelse af virksomhedens produktion, processer og planforhold

Kort beskrivelse	Virksomheden producerer møbler. Der foregår hovedsagelig samling af møbler på virksomheden. Bygningerne anvendes til lager og montering. I den ene ende af bygningen er der indrettet et mindre værksted med træforarbejdende maskiner og dels en kabine til sprøjtrelakering. Sprøjtrelakering bruges kun til reparationer. Virksomheden forarbejder primært MDF plader.
Produktionsareal:	4.000 m <sup>2</sup>
Antal ansatte	I produktionen er der beskæftiget 7-8 personer. På kontorer er der ansat 8-9 funktionærer.

## Planforhold

Planforhold

I forhold til kommuneplan 2017 er virksomheden beliggende i erhvervsområde 350110ER. Området er omfattet af lokalplan 260, der udlægger området til lettere industri og værkstedsvirksomhed, samt mindre lager virksomhed, herunder kontor og forretnings- og kursusvirksomhed, som har tilknytning til de pågældende erhverv. Arealet er beliggende inden for indvindingsoplandet til Ristrup Kildeplads, sårbare områder og områder med særlige drikkevandsinteresser (OSD). Som det fremgår af luftfotoet, er der boliger i kort afstand til virksomheden både syd og nord for virksomheden.

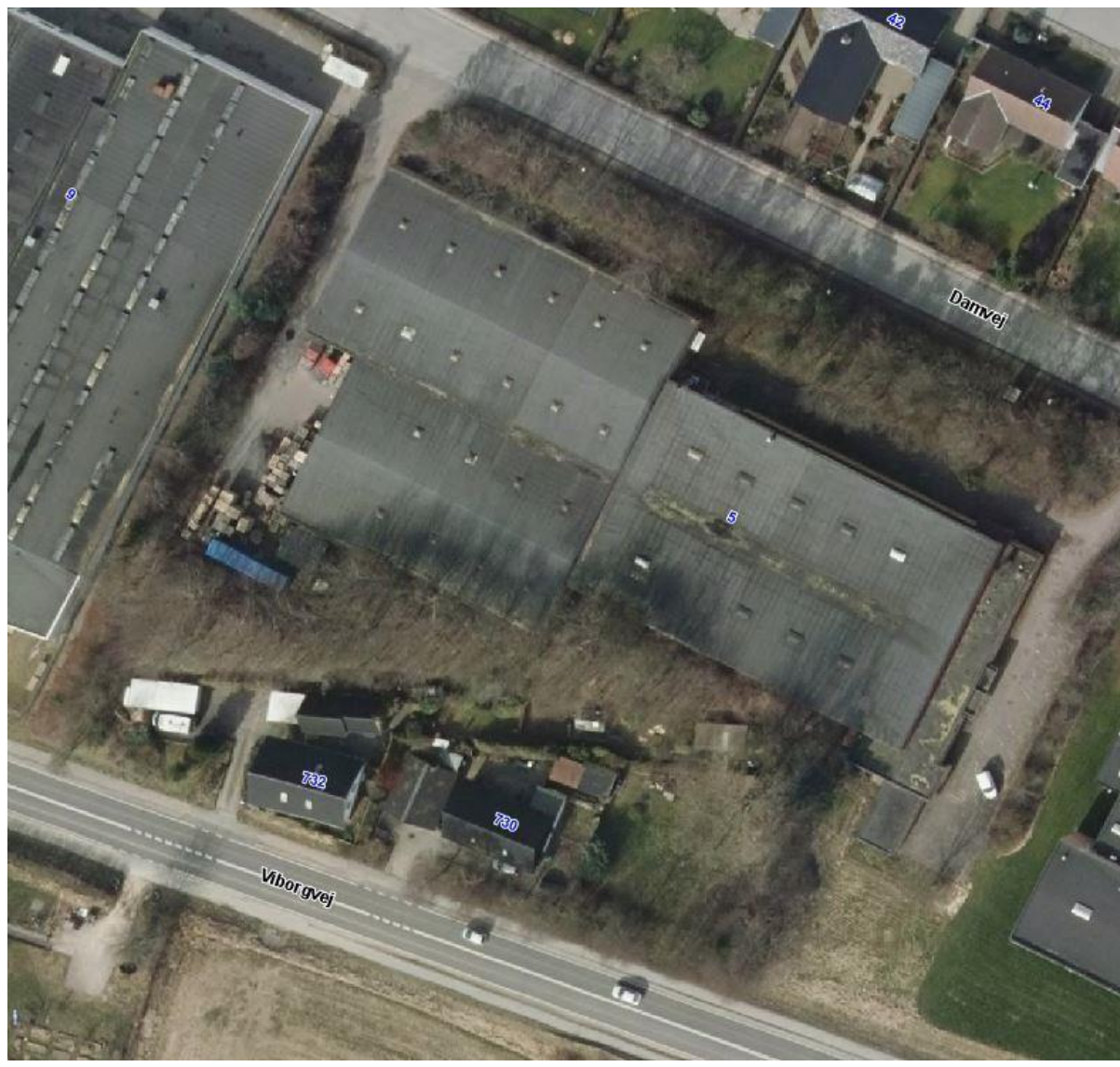

### Driftstid

Hverdage

Man-tors.

Fredag

kl. 07.00 - 15.35

kl. 07.00 - 12.40

### STØJ

Kontrolpunkt	Tilsynskommentar
Afstand til nærmeste bolig	Der er ca. 25 meter til nærmeste bolig.
Væsentlige støjkloder	Virksomhedens væsentligste støjkloder er udsugningsanlæg og kørsel til og fra virksomheden med råvarer og færdigvarer. Virksomhedens kompressor er placeret indendørs. Der har tidligere været klaget over støj fra virksomheden, og virksomheden skal være opmærksom på at lukke døre og vinduer når der arbejdes med støjende maskiner. På tilsynet kunne det konstateres, at der siden sidste tilsyn er etableret automatisk lukkende porte. Dette minimerer tiden hvor portene er åbne. Udsugningsanlægget, der blev støjdæmpet i 2016, blev tændt på tilsynet. Der blev ikke foretaget vejledende støjmåling. Hvis der kommer yderligere klager over støj fra værkstedsaktiviteterne vil tilsynet vurdere om der skal foretages støjmålinger af afkastet.
Vurdering af støj	Der kunne ikke konstateres væsentlig støj fra virksomheden på tilsynstidspunktet.

## LUFT

### Oversigt over luftafkast

Aktivitet/proces	Filter	Afkasthøjde
Træforarbejdning	Posefilter	1½ meter over terræn
Sprøjtelakering	Partikelfilter	Ca. 9 meter over terræn

## VOC

Er virksomheden omfattet af VOC-bekendtgørelsen? Nej

Kontrolpunkt	Tilsynskommentar
VOC-emissioner	Virksomheden er ikke omfattet af VOC-bekendtgørelsen.

## SPILDEVAND

Spildevand afledes til følgende renselanlæg	Aaby Renseanlæg
Kloakopland SE=separatkloakeret FÆ=fælleskloakeret	Der er separatkloakeret.

Kontrolpunkt	Tilsynskommentar
Spildevandsudledning	Området er separatkloakeret. Virksomheden afleder udelukkende sanitært spildevand som via spildevandsledningen ledes til Aaby Renseanlæg.

## AFFALD

Affald	Mængde pr. år	Transportør	Modtager
Træstøv fra posefilter	Små mængder	Marius Pedersen	Affaldsforbrændingen
Tørfilter	Enkelte	Marius Pedersen	Affaldsforbrændingen
Jern og metal	Små mængder	Marius Pedersen	Genanvendelse
Blandet brændbart	Ikke opgjort	Marius Pedersen	Affaldsforbrændingen
Pap og papir (presses)	Ikke opgjort	Marius Pedersen	Genanvendelse
Lakaffald	Små mængder	Virksomheden	Genanvendelse
Plast (presses)	Ikke opgjort	Marius Pedersen	Genanvendelse

## BESKYTTELSE AF JORD OG GRUNDTVAND

### Opbevaring og håndtering af olie og kemikalier i tanke.

Kontrolpunkt	Tilsynskommentar
Olietanke	1.200 liter Roug fyringsolie tank fra 2008. Fabrikationsnr. 012298-39 Tanken er placeret indendørs i opvarmet hal. (Anlæg 2) Der er herudover registreret nedenstående tank i BBR:  Nedgravet/underjordisk 8.000 l tank fra 1971. Fabrikationsnummer 140015. Tanken er ikke længere i drift. Virksomheder og Jord har ikke oplysninger om tankens beliggenhed. Det henstilles at virksomheden lokaliserer tanken og får sikret at den er tømt og afblændet så den kan afmeldes i BBR.
Rørføringer til olietanke	Ingen bemærkninger.

### Oplysninger om tanke og rørføringer

Der gøres opmærksom på, at det altid er virksomhedens ansvar, at tanke, rør og tankinstallationer er lovlige i henhold til olietankbekendtgørelsen, herunder bl.a. overholdelse af sløjfningsterminer. Eventuelle fejl i ovenstående oplysninger om virksomhedens anlæg fritager ikke virksomheden for dette ansvar. Virksomheden er desuden forpligtet til at sørge for, at tankene er registreret i BBR, som beskrevet på denne hjemmeside: [www.aarhus.dk/olietank](http://www.aarhus.dk/olietank)

### Kontrol af rørføringen til tanken

I henhold til § 49 i Olietankbekendtgørelsen gælder der for tanke på 6.000 liter og derover det særlige krav, at det skal sikres, at nedgravede stålrør, som evt. ikke er galvaniserede eller omfattet af effektiv katodisk beskyttelse bliver udskiftet med typegodkendte rør senest 30 år efter

installationen. Selvom virksomhedens nedgravede tank evt. er under 6.000 liter og evt. har en levetid på 50 år, kan det derfor anbefales, at der gennemføres samme kontrol af rørene til tanken senest 30 år efter installationen, så det sikres at der ikke sker udslip fra disse.

### Jord- og grundvandsbeskyttelse.

Kontrolpunkt	Tilsynskommentar
Opbevaring af flydende farligt affald	Tomme lakbøtter opbevares uden for og bortskaffes løbende til modtagestationen.
Opbevaring af flydende råvarer	Virksomheden havde et mindre oplag af lak og fortynder i udendørs skur. Råvarerne var opbevares i originalemballage. Det henstilles at der stilles opsamlingskapacitet under bøtterne, så eventuelle lækker kan opsamles. Opsamlingskapaciteten skal kunne rumme indholdet af den største beholder.
Jordforurening	Der er ved tilsynet ikke konstateret tegn på jordforurening fra virksomhedens drift.

### AFSLUTTENDE BEMÆRKNINGER

I henhold til tilsynsbekendtgørelsens § 12 stk. 5, har enhver ret til aktindsigt i virksomhedens øvrige oplysninger, som tilsynsmyndigheden er i besiddelse af, med de begrænsninger, der følger af lov om aktindsigt i miljøoplysninger.

Aarhus Kommune, Teknik og Miljø den 13. november 2021



Lis Bach  
Kemiingeniør