



HOLSTEBRO KOMMUNE

Rådhuset • 7500 Holstebro

Torben Langer
Ringkøbingvej 2B
7500 Holstebro

Dato: 23-04-2018
Sagsnr.: 09.17.17-P19-24-17
Henv. til: Michala Kristensen
Natur og Miljø
Direkte tlf.: 96 11 77 97
Afdeling tlf.: 96 11 75 57
naturogmiljo@holstebro.dk
www.holstebro.dk

§ 16b MILJØTILLADELSE

af svinebruget på

Ringkøbingvej 2B, 7500 Holstebro
Beliggende på matr. nr. 10 e, Den østlige Del, Idom



MILJØTILLADELSE MEDDELT I HENHOLD
TIL LOV NR. 256 AF 21. MARTS 2017
OM HUSDYRBRUG OG ANVENDELSE AF
GØDNING M.V.



Indholdsfortegnelse

INDHOLDSFORTEGNELSE	2
STAMBLAD FOR HUSDYRBRUGET	3
VÆR OPMÆRKSOM PÅ.....	4
IKKE TEKNISK RESUMÉ	5
MEDDELELSE OM MILJØTILLADELSE	6
MILJØGODKENDELSENS VILKÅR	7
BASISOPLYSNINGER	7
INDRETNING OG DRIFT.....	7
LUGT	8
ØVRIGE GENER	8
VÆR OPMÆRKSOM PÅ GÆLDENDE REGLER FOR IKKE FAST PLACEREDE ANLÆG (FLYTBARE HYTTER OG FOLDE).....	9
MILJØTEKNISK BESKRIVELSE OG VURDERING	10
BASISOPLYSNINGER	10
INDRETNING OG DRIFT.....	10
ANLÆG OG BYGNINGER	11
BELIGGENHED OG LANDSKABELIGE HENSYN	13
AMMONIAK	16
LUGT	20
ØVRIGE GENER	22
FØLGEVIRKNINGER	25
BAT (DEN BEDSTE TILGÆNDELIGE TEKNOLOGI).....	26
GRÆNSEOVERSKRIDENDE VIRKNINGER	27
OFFENTLIGGØRELSE OG GENERELLE FORHOLD	28
KLAGEVEJLEDNING	28
OFFENTLIGGØRELSE.....	29
BILAG	31
BILAG 1 – HUSDYRBRUGETS BELIGGENHED.....	31
BILAG 2 – SITUATIONSPLAN	32
BILAG 3 – AREALER TIL FLYTBARE HYTTER 1	33
BILAG 4 – AREALER TIL FLYTBARE HYTTER 2	34
BILAG 5 – TRANSPORT PÅ IDOMLUNDVEJ.....	35
BILAG 6 – AFLØBSPLAN	36
BILAG 7 – LANDSKABELIGE OG KULTURHISTORISKE INTERESSER.....	37
BILAG 8 – GÆLDENDE REGLER FOR IKKE FAST PLACEREDE ANLÆG (FLYTBARE HYTTER OG FOLDE).....	38
BILAG 9 – BEMÆRKNINGER FRA NABOER MARIANNE OG JENS PETER SONNE, IDOMLUNDVEJ 18	39

**Stamblad for husdyrbruget**

Meddelelsesdato:	23-04-2018
Husdyrbrugets navn, jf. CVR	Torben Langer
CVR-nr. / P-nr. / CHR-nr	27042538 / 1009733422 / 55808
Husdyrbrugets adresse	Ringkøbingvej 2B, 7500 Holstebro
Husdyrbrugets ejer(e)	Torben Langer
Husdyrbrugets telefonnumre	97406126
Husdyrbrugets e-mail	ktlanger@altiboxmail.dk
Ejendomsnummer	6610021365
Matrikel	10 e, Den østlige Del, Idom
Husdyrbrugets konsulent	Karen V. Thomasen, SAGRO I/S, kvt@sagro.dk
Godkendelses- og tilsynsmyndighed	Holstebro Kommune Natur og Miljø Kirkestræde 11 7500 Holstebro naturogmiljo@holstebro.dk Tlf. 96117563

**Vær opmærksom på**

Udnyttelse	Afgørelsen om miljøtilladelse skal udnyttes inden for 6 år fra tilladelsesdato.
Kontinuitetsbrud	Husdyrbruget er omfattet af reglerne om kontinuitetsbrud.
Retsbeskyttelse	I 8 år efter offentliggørelse er afgørelsen om miljøtilladelse omfattet af retsbeskyttelse.
Samdrift	Husdyrbruget er et selvstændigt husdyrbrug uden samdrift med øvrige husdyrbrug.
Andre love og tilladelser	<p>Denne tilladelse omfatter ikke andre tilladelser.</p> <p>Placering af ikke fast placerede anlæg (flytbare hytter) kræver en landzonetilladelse jf. planloven og dispensation fra fortidsmindebeskyttelseslinje (gravhøje) jf. naturbeskyttelsesloven.</p> <p>Hvis dit projekt omfatter nybyggeri, ombygning eller lignende skal der forinden søges om byggetilladelse igennem www.by-gogmiljoe.dk.</p>



Ikke teknisk resumé

Holstebro Kommune har den 17-11-2017 modtaget ansøgning om udvidelse af husdyrbruget på Ringkøbingvej 2B, 7500 Holstebro. Torben Langer driver en økologisk svineproduktion med udegående søer.

Husdyrbruget får et produktionsareal på mere end 100 m² (1920 m²) og er derfor omfattet af § 16b i Lov om husdyrbrug og anvendelse af gødning m.v.¹

Udkast til miljøtilladelse har været i 2 ugers høring i perioden fra den 03-04-2018 til den 17-04-2018.

Husdyrbruget er ikke tidligere miljøgodkendt. Gældende produktionstilladelse er fastsat på baggrund af afgørelse om ikke VVM-pligt af 18-08-2006. Nuværende produktionstilladelse består af 390 årssøer og 9200 smågrise (7,2 – 30 kg).

Eksisterende produktionstilladelse erstattes ved meddelelse af denne miljøtilladelse.

¹ Lov nr. 256 af 21. marts 2017 om husdyrbrug og anvendelse af gødning m.v.



Meddelelse om miljøtilladelse

På baggrund af de foreliggende oplysninger i ansøgningen og den miljøtekniske beskrivelse og vurdering meddeler Holstebro Kommune hermed miljøtilladelse til det ansøgte produktionsareal på i alt 1920 m², på husdyrbruget matr. nr. 10 e, Den østlige Del, Idom, beliggende Ringkøbingvej 2B, 7500 Holstebro, med de stillede vilkår.

Husdyrbruget får et produktionsareal på 1920 m² og en samlet ammoniakemission på 3001 kg. Husdyrbruget er derfor omfattet af § 16b i Lov om husdyrbrug og anvendelse af gødning m.v. Husdyrbruget er ikke omfattet af reglerne for IED, jvf. IE-direktivet.

Miljøtilladelsen gælder kun for det ansøgte. Der må ikke ske udvidelse eller ændring af produktionsarealet, herunder staldafsnit og gødningsopbevaringsanlæg, før ændringen er anmeldt eller godkendt af Holstebro Kommune.

Holstebro Kommune vurderer, at husdyrbruget har truffet de nødvendige foranstaltninger til at forebygge og begrænse forureningen ved anvendelse af bedste tilgængelige teknik, og at husdyrbruget i øvrigt kan drives på stedet uden at påføre omgivelserne forurening, som er uforenelig med hensynet til omgivelsernes sårbarhed og kvalitet.

På baggrund af ovenstående vurderer kommunen, at husdyrbruget kan drives uden væsentlige gener for omgivelserne og risiko for forurening, såfremt vilkårene i denne miljøtilladelse overholdes.

På Holstebro Kommunes vegne

Michala Kristensen
Miljømedarbejder



Miljøgodkendelsens vilkår

Basisoplysninger

Dokumentation

1. Husdyrbruget skal etableres og drives i overensstemmelse med de oplysninger, der fremgår af ansøgningsmaterialet, miljøtilladelsens miljøtekniske beskrivelse og vurdering, og med de vilkår, der fremgår af tilladelsen.
2. På tilsynsmyndighedens forlangende skal husdyrbruget dokumentere overholdelse af denne godkendelses vilkår. Opgørelse af f.eks.:
 - produktionsarealets størrelse
 - driftsjournaler og andre relevante oplysningerskal efter anmodning kunne fremlægges for tilsynsmyndigheden. Der skal på forlangende fremvises dokumentation herfor for de seneste 5 år.

Samlet udnyttelse af godkendelse

3. Det ansøgte skal etableres som et samlet projekt, og delvis udnyttelse af miljøgodkendelsen kan kun ske efter afgørelse fra Holstebro Kommune.

Ansøger og ejerforhold

4. Ændringer i ejerforhold eller ændringer i, hvem der er ansvarlig for driften, skal meddeles til kommunen senest 14 dage efter at ændringen har fundet sted.

Indretning og drift

Det ansøgte produktionsareal

5. Husdyrbruget har maksimalt tilladelse til følgende produktionsareal:

Staldanlæg	Dyretype og staldsystem	Produktionsareal (m ²)
Stald til smågrise	Smågrise. Dybstrøelse, hele arealet.	900
	Smågrise. Toklimastald, delvis spaltegulv.	500
Stald løbeafdeling	Søer, golde og drægtige. Løsgående dybstrøelse.	500
Hestestald	Heste. Dybstrøelse.	20
I alt		1920

6. Alle eksisterende dræn inden for en afstand på 15 meter til ny møddingsplads og ny hestestald skal sløjfes.



Lugt

Rengøring af staldanlæg

7. Der skal til stadighed opretholdes en god staldhygiejne, herunder rene stalde og fodringsanlæg.

Øvrige gener

Transport

8. Transport til og fra ejendommen skal af hensyn til støj- og støvgener foregå ved hensynsfuld kørsel.
9. Transport med husdyrgødning skal, så vidt det er muligt, ske uden om bymæssig bebyggelse.

Støj

10. Støjbidraget fra staldene sammenlagt med bidraget fra husdyrbrugets øvrige aktiviteter, målt udendørs, må ved nabobeboelse* ikke overstige nedenfor anførte værdier.

Dag	Kl. 07-18	55 dB(A)	(8 timer)
Aften	Kl. 18-22	45 dB(A)	(1 time)
Nat	Kl. 22-07	40 dB(A)	(1/2 time)
Lørdag	Kl. 07-14	55 dB(A)	(7 timer)
Lørdag	Kl. 14-22	45 dB(A)	(4 timer)
Søn- og helligdag	Kl. 07-22	45 dB(A)	(8 timer)

*) Ved nabobeboelse defineres som opholdsarealer ved nærmeste nabo. Ved tvivlsspørgsmål er det tilsynsmyndigheden, der definerer, hvor støjgrænsen gælder. Støjbidraget (bortset fra maksimalværdien) måles som det ækvivalente, konstante, korrigerede støjniveau i dB(A) (re. 20 µPa). Tidsintervallerne i parenteserne angiver midlingstiden inden for den pågældende periode.

Såfremt der skulle opstå gener for de omkringboende, eller såfremt Holstebro Kommune finder det nødvendigt, kan der kræves udført støjmålinger/beregninger efter nærmere definerede anvisninger, så det kan godtgøres, at støjgrænserne overholdes og om at driftstiden for de forskellige støjkilder kan reguleres. Jf. desuden vilkår om handleplaner.

Støv

11. Driften må ikke medføre væsentlige støvgener uden for husdyrbrugets eget areal. Væsentlighed skønnes af Holstebro kommune. Jf. desuden vilkår om handleplaner.



Restvand og spildevand

12. Hvis der sættes tagrender på de nye bygninger, skal vandet her fra ledes til nedsivning via faskine. Der skal i forbindelse med byggeansøgningen indsendes ansøgning om eventuelle faskiner.
13. Befæstede arealer omkring husdyrbrugets bygninger skal altid holdes rene for affald, foderrester, gødningsspild m.v., således, at der ikke er risiko for udvaskning af organisk materiale og næringsstoffer til vandløb, grøfter og dræn ved overfladeafstrømning.

Fluegener

14. Der skal på ejendommen foretages en effektiv fluebekæmpelse i overensstemmelse med retningslinjerne fra Aarhus Universitet, Institut for Agroøkologi (Retningslinjer for fluebekæmpelse på og omkring gårde med husdyr).
15. Hvis Holstebro Kommune finder det nødvendigt kan det forlanges, at der føres journal over fluebekæmpelsen på husdyrbruget. Journalen skal føres efter kommunens anvisninger.

Handleplaner ved uforudsete gener

16. Hvis Holstebro Kommune vurderer, at eventuelle klager over støj-, lugt-, flue-, støv-, og/eller lysgener er væsentlige og større end der forventes i miljøvurderingen, skal husdyrbruget udarbejde en handleplan og efterviser at de stillede krav er overholdt. Handleplanen skal godkendes af Holstebro Kommune.

Er kravene ikke overholdt kan kommunen kræve, at der skal indgives og gennemføres projekt for afhjælpende foranstaltninger. Alle udgifter i forbindelse med et sådant projekt afholdes af husdyrbruget.

Udegående dyr

17. Der skal foreligge en skitse (årsplan) for flytningen af hytter og foderpladser, som kan fremvises i forbindelse med tilsyn på ejendommen.

Vær opmærksom på gældende regler for ikke fast placerede anlæg (flytbare hytter og folde)

Du skal være særlig opmærksom på gældende regler for placering af ikke fast placerede anlæg, regler vedrørende flytning og gældende afstandskrav for hytterne og folde til svin jf. §§ 5, 6, 7, 8 og 10 i husdyrgødningsbekendtgørelsen³. Du finder overblik over reglerne i Bilag 8.



Miljøteknisk beskrivelse og vurdering

Basisoplysninger

Ansøger og ejerforhold

Torben Langer ejer og driver husdyrbruget på Ringkøbingvej 2B, 7500 Holstebro under CVR nr. 27042538. Husdyrbruget drives som et selvstændigt husdyrbrug uden nogen form for samdrift med andre ejendomme, herunder andre ejede ejendomme.

Den drifts- og miljøansvarlige på husdyrbruget er Torben Langer. Den drifts- og miljøansvarlige har pligt til at informere personer og virksomheder, der arbejder på husdyrbruget om miljøtilladelsens vilkår for den del af driften, som de arbejder med.

Der stilles vilkår om, at hvis der sker ændringer af ejerforhold, eller hvem der er ansvarlig for husdyrbruget, skal dette meddeles til Holstebro Kommune inden for 14 dage.

Indretning og drift

Det ansøgte produktionsareal

Nedestående skema angiver de ansøgte produktionsarealer, med tilhørende staldsystemer og miljøteknologier:

Skema 1. Produktionsareal og miljøteknologi.

Staldanlæg	Dyretype og staldsystem	Størrelse (m ²)	Produktions areal (m ²)	Miljøteknologi*
Stald til smågrise	Smågrise. Dybstrøelse, hele arealet.	1414	900	
	Smågrise. Toklimastald, delvis spaltegulv.		500	
Stald løbeafdeling	Søer, golde og drægtige. Løsgående dybstrøelse.	530	500	
Hestestald	Heste. Dybstrøelse.	20	20	
I alt		1964	1920	

* Vedr. miljøteknologi og vurdering af BAT (Bedste anvendelige teknologi) henvises til senere afsnit.



Anlæg og bygninger

Husdyrbrugets anlæg og bygninger

I forbindelse med udvidelsen opføres et nyt maskinhus, en hestestald og en ny møddingsplads. Nye og eksisterende anlæg fremgår af nedenstående skema og oversigtskort.

Skema 2. Beskrivelse af anlæg, størrelser og driftsperiode.

Anlæg	Størrelse (m ²)	Driftsperiode
Stald til smågrise (eksisterende)	1414	
Stald løbeafdeling (eksisterende)	530	
Maskinhus (nybyggeri)	450	
Hestestald (ny)	20	
Gl. møddingsplads (eksisterende)	259	
Møddingsplads (ny)	128	
Gyllebeholder (eksisterende)	230	

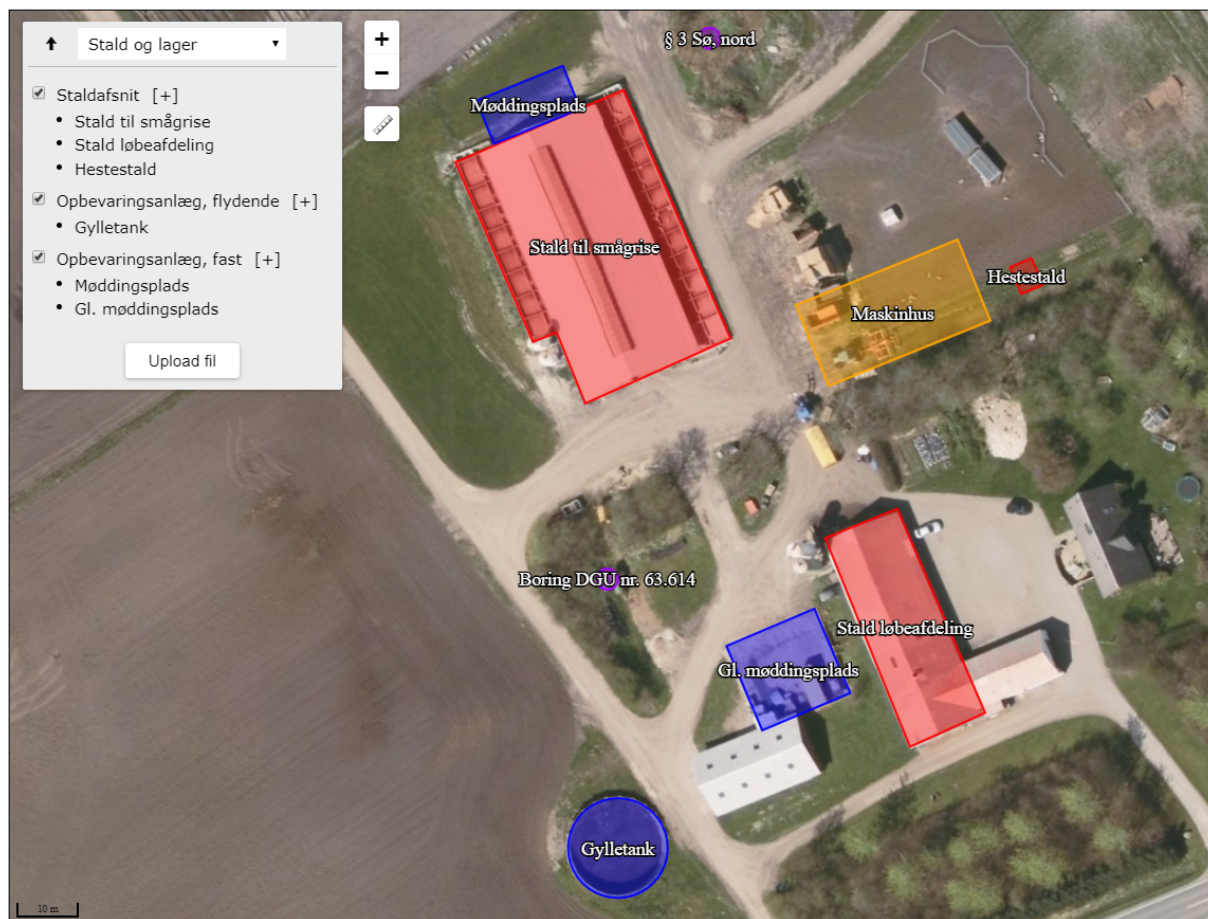

Det nye maskinhus og hestestald skal først have byggetilladelse, inden byggeriet påbegyndes. Anmeldelse af byggeri skal ske digitalt via www.bygogmiljo.dk.



Opbevaring af husdyrgødning

Flydende gødning

Der vil efter udvidelsen blive opsamlet ca. 500 m³ flydende gødning inklusiv regnvand. Gylle opsamles i fortanken på 20 m³ og gyllebeholder på 680 m³.

Fast gødning

Der vil efter udvidelsen blive produceret dybstrøelse svarende til ca. 350 m³. Der bruges ud ca. hver anden måned og dybstrøelsen opbevares på møddingspladsen. Dybstrøelsen bliver hovedsageligt kørt ud om foråret i marts og april samt i mindre omfang i september. I nedenstående skema angives gylleopbevaringskapaciteten på husdyrbruget:

Skema 3. Gylleopbevaringskapaciteten på husdyrbruget.

Opbevaringsanlæg	Kapacitet for fast gødning (m ³)	Kapacitet for flydende gødning (m ³)
Gyllebeholder		680
Fortank		20
Gl. møddingsplads	380	
Ny møddingsplads	180	
Opbevaringskapacitet i alt	560	700

Husdyrbruget skal, i henhold til husdyrgødningsbekendtgørelsen, mindst råde over en opbevaringskapacitet svarende til mindst 6 måneders produktion. Opbevaringskapaciteten skal være tilstrækkelig til, at husdyrgødningen kan udbringes miljømæssigt forsvarligt. Dette betyder reelt, at et husdyrbrug skal råde over en opbevaringskapacitet svarende til 9 måneders produktion.

Samlet vurdering

Der er opbevaringskapacitet for flydende husdyrgødning svarende til ca. 16 måneders produktion og opbevaringskapacitet for fast husdyrgødning svarende til 19 måneders produktion. Det vurderes derfor, at der er tilstrækkelig kapacitet for både fast og flydende husdyrgødning efter udvidelsen.

Driftsforstyrrelser eller uheld

Mulige uheld anses at være mulige gylleudslip fra gyllebeholderen. En væsentlig risikofaktor er uheld i forbindelse med overpumpning af gylle f.eks. når en gyllebeholder eller pumpeledning springer læk. Gyllebeholderen er dog forholdsvis lille med en kapacitet 780 m³, hvoraf ca. halvdelen ligger under terræn. Mod vest ligger Gryde Å i en afstand af ca. 550 meter fra gyllebeholderen. Det vurderes som værende usandsynligt, at gyllen ville løbe til åen pga. af den lange afstand og svagt skrånende terræn. Det vurderes, at gyllebeholderen udgør kun forholdsvis en meget lille risiko for omkringliggende natur og overfladevand.

Ejendommen drives økologisk og der anvendes ikke kemiske sprøjtemidler. Der anvendes en olietank med størrelse 2500 l på ejendommen. Det vurderes, at den ikke udgør en risiko for forurening, såfremt gældende lovgivning overholdes. På baggrund af ovenstående risikovurdering stilles der ikke vilkår om at husdyrbruget skal have udarbejdet en beredskabsplan.



Beliggenhed og landskabelige hensyn

Lokalisering og planmæssige forhold

Bedriften ligger 2,7 km øst for Idom byzone. Husdyrbrugets beliggenhed fremgår af bilag 1.

Zonestatus: Husdyrbruget er placeret i landzone.
Lokalplan: Der er ikke udarbejdet lokalplan for landzoneområdet.
Kommuneplan: Husdyrbruget er beliggende i jordbrugsområde.

Skema 4. Lokalisering og planmæssige forhold.

Afstand fra staldanlæg og lign. til nærmeste nabo, byzone m.v.:	Afstand
Nærmeste nabobeboelse (Ringkøbingvej 7) – krav 50 meter	88 m
Eksisterende eller, ifølge kommuneplanens rammedel, fremtidigt byzone- eller sommerhusområde (Idom By) (krav 50 m)	2700 m
Område i landzone, der i lokalplan er udlagt til boligformål, blandet bolig og erhverv eller til offentlige formål med henblik på beboelse, institutioner, rekreative formål og lignende (Golfbane – Storådal) (krav 50 m)	2200 m
Afstand fra hele husdyranlæg og gødningsopbevaringsanlæg til naturområder:	Afstand
Kategori 1-natur (krav 10 m) Ammoniakfølsomme naturtyper beliggende <u>inden for</u> internationale naturbeskyttelsesområder	3200 m
Kategori 2-natur (krav 10 m) Ammoniakfølsomme naturtyper, beliggende <u>uden for</u> internationale naturbeskyttelsesområder	560 m
Afstand fra alle nye anlæg til:	Afstand
Ikke almene vandforsyningsanlæg (krav 25 m) - ny møddingsplads - ny hestestald	77 m 86 m
Almene vandforsyningsanlæg (krav 50 m) - ny møddingsplads - ny hestestald	> 50 m > 50 m
Vandløb, grøft, dræn og søer >100 m ² (krav 15 m) - ny møddingsplads - ny hestestald	20 m* 60 m*
Offentlig vej og privat fællesvej (krav 15 m) - ny møddingsplads - ny hestestald	35 m 90 m
Levnedsmiddelvirksomhed (krav 25 m) - ny møddingsplads - ny hestestald	> 25 m > 25 m
Beboelse på samme ejendom (krav 15 m) - ny møddingsplads - ny hestestald	115 m 35 m
Naboskel (krav 30 m) - ny møddingsplads - ny hestestald	90 m 45 m

* Arealer omkring ny møddingsplads og hestestalden er registreret som potentielt drænedede arealer på kommunens kort. Alle dræn i afstanden 15 meter fra den nye møddingsplads og den nye hestestald skal derfor sløjfes for at afstandskravene kan overholdes. Der er stillet vilkår om dette.



Landskabelige og kulturhistoriske områder

Ejendommen ligger i landskabskarakterområdet Skovbjerg Bakkeø. Området er beskrevet i Holstebro Kommunes landskabskarakteranalyse som følger:

Landskabsområdet er meget stort, da det omfatter Skovbjerg Bakkeø som en helhed inden for kommunegrænsen. Det betyder, at landskabet på bakkeøen har en meget sammensat karakter, der både afspejles i et varieret terræn, men også en varieret arealanvendelse. Selv om bakkeøen rejser sig fra de omgivende slettelandskaber, opleves terrænet generelt som en let bakket flade med store bløde kurver, der stedvist gennemskæres af små og store erosionsdale. De sandede jorder på bakkeøen afspejles i en arealanvendelse præget af store plantager og heder, samt marker, der afgrænses af en parallel struktur af hegn. Heder og plantager dominerer den centrale og sydvestlige del af området, mens landbrugs karakteren med dyrkede marker i højere grad præger den nordlige og østlige del af området. Landskabets skala og rumlige afgrænsning varierer og er i høj grad bestemt af områdets skiftende bevoksning af hegn og plantager, der inddeler landskabet og bryder udsigterne på tværs af landskabet. Dermed har landskabet i de plantagedominerede dele en overvejende lukket karakter, mens de landbrugsdominerede dele og de store heder har en mere åben karakter. Landskabet rummer kun få tekniske anlæg og er generelt kendetegnet ved en meget uforstyrret karakter. Dog er bakkeøens "randområder" præget af anlæg i og uden for området.

Beskyttelseslinjer og andre beskyttelsesinteresser

Placering af nye anlæg er vurderet i forhold til bygge- og beskyttelseslinjer og andre beskyttelsesinteresser jf. andet lovgivning og kommuneplan, se bilag 7.

Husdyrbrugets faste anlæg ligger uden for bygge- og beskyttelseslinjer og andre beskyttelsesinteresser.

Flytbare hytter placeres på arealer, der ligger delvist inden for beskyttelseslinje på 100 meter fra fortidsminder (gravhøje) jf. § 18 i naturbeskyttelsesloven. Placering af hytterne kræver derfor en dispensation jf. naturbeskyttelsesloven.

Placering og udformning af nye anlæg

I forbindelse med udvidelsen opføres et nyt maskinhus, en hestestald og en ny møddingsplads. Maskinhus med størrelse 450 m² og højden på 10 meter opføres i tilknytning til eksisterende smågrisestald. Maskinhuset bygges i stålplader og eternittag. Hestestalden med størrelse 20 m² og højden 3 meter opføres i træ i umiddelbar tilknytning til maskinhuset. Der bygges desuden en ny møddingsplads 128 m² i forlængelse af smågrisestalden. Placering findes i Bilag 1.

Anlæggets placering i landskabet

Ejendommen ligger i et forholdsvist fladt område afgrænset af Gryde Ådal fra vest og det bakkede landskab i militærområdet fra syd og øst. Husdyrbruget ligger i umiddelbar nærhed af eksisterende minkfarm på sydsiden af Ringkøbingvej.



Der findes en række læhegn i syd-nordlig retning samt mindre spredte bevoksninger. Ejendommen er skærmet af træbevoksninger fra syd og øst. Der er desuden spredte læhegn fra nord og vest.

Landzonetilladelse og dispensation fra naturbeskyttelsesloven til ikke fast placerede anlæg (flytbare hytter)

Der er ansøgt om 200 små flytbare hytter i størrelsen ca. 3,5 m² og 60 større flytbare hytter til drægtige søer i størrelser på 9,5 m² og 11 m². Hytterne flyttes rundt på arealer, som er vist i Bilag 3 og Bilag 4. Hytterne med de forholdsvist små dimensioner vurderes ikke at have nogen negativ indflydelse på det omkringliggende landskab.

Flytbare hytter placeres ikke i tilknytning til eksisterende bygninger og derfor kræver placeringen landzonetilladelse jf. planlovens bestemmelser.

Flytbare hytter placeres desuden på arealer, der ligger delvist inden for beskyttelseslinje på 100 meter fra fortidsminder (gravhøje) jf. § 18 i naturbeskyttelsesloven. Placering af hytterne inden for denne linje kræver derfor en dispensation jf. naturbeskyttelsesloven.

Samlet vurdering

Det vurderes, at det ansøgte byggeri ikke vil påvirke det omkringliggende landskab negativt. Maskinhuset, hestestalden og ny møddingsplads opføres i tilknytning til eksisterende landbrugsbygninger og husdyrbrugets anlæg vil fortsat fremstå som en samlet enhed.

Husdyrbrug ligger i et område med mange læhegn og eksisterende læhegn og bevoksninger skal bibeholdes for at sikre fortsat afskærmning.



Ammoniak

Ammoniak

Ammoniakemission fra staldanlæg forventes at være på 2251 kg/år, hvilket er en meremission på 11 kg N/år i forhold til nudrift og 151 kg N/år i forhold til 8-års drift.

Den samlede ammoniakemission fra gødningsanlæg og lagre er beregnet til 750 kg NH₃-N/år, hvilket er en meremission på 218 kg N/år i forhold til nudrift og 8-års drift.

Den samlede ammoniakemission fra husdyrbruget forventes at være på 3001 kg/år, hvilket er en meremission på 229 kg N/år i forhold til nudrift og 369 kg N/år i forhold til 8-års drift.

Samlet maksimal ammoniakdeposition siden 2010 (kategori 3 natur)

For at vurdere om den samlede merdeposition, fra driften i 2010 til og med den ansøgte udvidelse, har en negativ virkning på omkringliggende naturområder, er der lavet beregninger i 10 naturområder. Beregningerne tager udgangspunkt i den produktion som var aktuel for 8 år siden og vises i skema 5. Resultater for de 6 nærmeste naturområder vises på nedenstående kort.

Kort 1: Beregning af ammoniakdeposition på omkringliggende naturområder

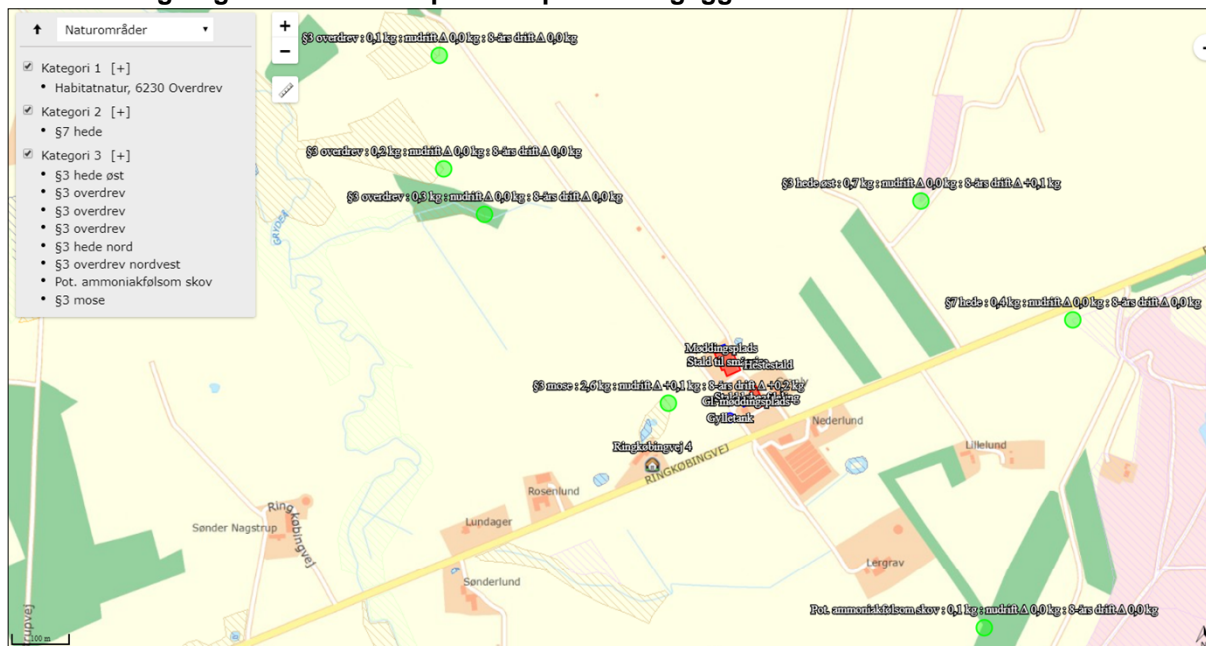

Nærmeste naturområde er en lille § 3 mose beliggende ca. 100 meter vest for ejendommen. Der er beregnet en merdeposition på 0,2 kg N/år og en totaldeposition på 2,6 kg N/år på mosen.

Holstebro Kommune vurderer, at da der i løbet af de sidste 8 år ikke sker en merbelastning, som overskrider 1,0 kg N/ha/år, overholder det ansøgte lovens krav om maksimal deposition af ammoniak i kategori 3-natur.



Ammoniakfølsomme naturtyper indenfor Natura 2000 (kategori 1 natur)

Der ligger ikke andre husdyrbrug med en emission på mere end 150 kg N inden for en afstand af 200 m af naturpunktet og det ansøgte husdyrbrug. Holstebro Kommune vurderer, at totaldepositionen fra det ansøgte husdyrbrug maksimalt må være 0,7 kg N/ha/år. Den beregnede totalemission er beregnet til 0,0 kg N/ha/år, og er dermed overholdt.

Det nærmest liggende Natura 2000-område i forhold til ejendommen er EF-habitat-område nr. 225, Idom Å og Ormstrup Hede. Mindsteafstanden hertil er lidt over 3 kilometer, og i omtrent denne afstand er kortlagt flere områder med ammoniakfølsom habitatnatur. Beregninger for den nærmest liggende del af habitatområdet viser en kvælstofdeposition på 0,0 kg N/ha/år fra den samlede ejendom efter udvidelsen.

Holstebro Kommune venter ingen negativ effekt af kvælstofemissionen fra ejendommen på de nærmest liggende Natura 2000-områder.

Større ammoniakfølsomme naturområder udenfor Natura 2000 (kategori 2 natur)

Ca. 550 meter øst for ejendommen ligger de store heder (adskillige kvadratkilometer) i det militære øvelsesterræn ved Holstebro. Der er her generelt tale om tørre heder med en tålegrænse overfor atmosfærisk kvælstof omkring 10-20 kg N/ha/år, og med en baggrundsdeposition nær ejendommen på 16 kg N/ha/år kan den være overskredet.

Beregninger for den nærmeste del af hederne viser den højeste totaldeposition på 0,4 kg N/ha/år, men 0,0 kg N/ha/år fra selve udvidelsen. Reglerne for kategori 2 natur er dermed overholdt, og Holstebro Kommune venter ingen eller kun en begrænset negativ effekt af ejendommens drift på hedeområdet.

Ammoniakfølsomme naturområder i øvrigt (kategori 3 natur)

Der er foretaget ammoniakdepositionsregninger for 8 naturlokaliteter, som kan tænkes at være omfattet af reglerne for kategori 3 natur.

Beregninger for en lille mose ca. 100 meter vest for ejendommen viser en kvælstofdeposition på 0,2 kg N/ha/år fra udvidelsen og 2,6 kg N/ha/år fra den samlede ejendom efter udvidelsen.

Beregninger for en lille hede ca. 450 meter nordøst for ejendommen viser en kvælstofdeposition på 0,1 kg N/ha/år fra udvidelsen og 0,6 kg N/ha/år fra den samlede ejendom efter udvidelsen.

Der er kortlagt flere områder med potentielt ammoniakfølsom skov inden for afstande af 150-300 meter fra ejendommen. Disse skovområder ses dog ikke på 1945 luftfotos, og der er derfor næppe tale om kategori 3 natur.



Reglerne for kategori 3 natur vurderes således at være overholdt.

Skema 5: Ammoniakdeposition på naturområder.

Navn:	Kategori:	Opretter:	Kumulation:	Ruhed natur:	Merdeposition (kg NH ₃ -N/år):		Totaldeposition (kg NH ₃ -N/år):	
					8-års drift	Nudrift:		
§7 hede	Kategori 2	Sagsbehandler	0	Bn	0,0	0,0	0,4	▼
§3 hede øst	Kategori 3	Sagsbehandler	0	Bn	0,1	0,0	0,7	▼
§3 overdrev	Kategori 3	Sagsbehandler	0	Bn	0,0	0,0	0,1	▼
§3 overdrev	Kategori 3	Sagsbehandler	0	Bn	0,0	0,0	0,3	▼
§3 overdrev	Kategori 3	Sagsbehandler	0	Bn	0,0	0,0	0,2	▼
§3 hede nord	Kategori 3	Sagsbehandler	0	Bn	0,0	0,0	0,0	▼
§3 overdrev nordvest	Kategori 3	Sagsbehandler	0	Bn	0,0	0,0	0,0	▼
Habitatnatur, 6230 Overdrev	Kategori 1	Sagsbehandler	0	Bn	0,0	0,0	0,0	▼
Pot. ammoniakfølsom skov	Kategori 3	Sagsbehandler	0	Bn	0,0	0,0	0,1	▼
§3 mose	Kategori 3	Sagsbehandler	0	Bn	0,2	0,1	2,6	▼

Holstebro Kommune vurderer, at udvidelsen ikke vil medføre en forøgelse af kvælstofdepositionen i de omkringliggende naturområder, der ligger ud over de fastsatte afskæringskriterier.

Holstebro Kommune vurderer, at oplysninger om kildehøjder, ruhed og kumulation, er korrekte.

Samlet vurdering

Holstebro Kommune vurderer, at kravene om maksimalt tilladt totaldeposition på kategori 1- og kategori 2-natur er overholdt.

Holstebro Kommune vurderer desuden, at der ikke er grundlag for at skærpe kravene til ammoniak meremissionen, under hensyn til omkringliggende ammoniakfølsomme naturområder, herunder ammoniakfølsomme skove, kategori 3-natur og §3 natur.



Bilag IV-arter

I habitatdirektivets bilag IV er opført en række arter, som skal sikres en streng beskyttelse i deres naturlige udbredelsesområde også udenfor de udpegede Natura 2000-områder. Det indebærer for dyrearternes vedkommende bl.a. at yngle- og rastoområder ikke må beskadiges eller ødelægges og for planternes vedkommende, at arterne bl.a. ikke må lide skade.

Ud fra "Håndbog om dyrearter på habitatdirektivets bilag IV" samt Holstebro Kommunes øvrige kendskab til området og arterne, vurderes det, at følgende arter og grupper fra habitatdirektivets bilag IV (strengt beskyttede arter) kunne tænkes at forekomme i nærområdet til husdyrbruget.

Følgende arter og artsgrupper fra habitatdirektivets bilag IV (strengt beskyttede arter) kunne tænkes at forekomme i Holstebro Kommune:

- Småflagermus: Forekommer næsten overalt i Vestjylland, men vil ikke blive negativt påvirket af projektet.
- Birkemus: Arten er ikke registreret i området.
- Odder: Lever udbredt i Vestjylland, men er med sin levevis næppe truet af projektet.
- Markfirben: Holstebro Kommune har ikke kendskab til forekomster nær ejendommen.
- Stor vandsalamander, løgfrø, spidssnudet frø og strandtudse: Ingen af disse er registreret nær ejendommen.
- Grøn kølleguldsmed: Forekommer udbredt i Storå, men vil ikke blive negativt påvirket af projektet.
- Vandranke: Vokser nær Felsted Kog og i Husby Sø, men i stor afstand fra ejendommen.
- Gul stenbræk: Holstebro Kommune rummer mindst 3 paludella-væld, hvor arten kan tænkes at forekomme, men den er trods eftersøgninger ikke fundet her i nyere tid.

På og umiddelbart op til husdyrbrugets udspretningsarealer er Holstebro Kommune ikke bekendt med arter omfattet af EF-habitatdirektivets bilag IV, som kan blive negativt påvirket af nærværende tilladelse.



Lugt

Lugtemission fra husdyrbrug er afhængig af en række forhold, bl.a. antallet og type af dyr, indretning af stalde, ventilationssystem, håndtering af gødning, fodring og hygiejne i stalden.

Lugt regnes og beskrives i lugtenheder, der kaldes odour units (OUe). Der er en sammenhæng mellem antallet af lugtenheder, og den måde lugt opfattes. Opfattelsen af lugt kan variere fra menneske til menneske, men helt overordnet, så svarer 1 lugtenhed (OUe) til grænsen for, hvornår lugten kan erkendes i et laboratorium. Ved 3 lugtenheder er det muligt, at genkende lugttypen som f.eks. svinelugt. Ved 5 lugtenheder kan lugten med sikkerhed bestemmes, mens lugten ved 10 lugtenheder er en tydelig lugt, der i tilfælde af f.eks. svinelugt kan opfattes som ubehagelig.

Der er 3 forskellige genegrænser, som skal overholdes, før der kan meddeles miljøtiladelse. I byzone er grænsen sat til 5 OUe, for samlet bebyggelse er grænsen 7 OUe, mens den for enkeltboliger uden landbrugspligt er på 15 OUe.

Kumulation af lugt

Der ligger ikke andre husdyrbrug nærmere end:

- 300 meter fra eksisterende eller fremtidig byzone- eller sommerhusområde eller i et område i landzone, der er udlagt til boligformål, blandet bolig og erhvervsformål eller til offentlige formål med henblik på beboelse, institutioner, rekreative formål og lign.
- 300 meter fra beboelsesbygninger i samlet bebyggelse
- 100 meter fra beboelsesbygninger på ejendomme uden landbrugspligt, der ikke ejes af driftsherren.

Geneafstanden skal derfor ikke forøges.

Lugtvurdering

Der er foretaget en lugtberegning (skema nr. 201467) af geneafstandene til både enkeltbolig og byzone, jvf. Skema 6. Da nærmeste samlede bebyggelse ligger længere væk end nærmeste byzone, er der ikke lavet beregninger til denne.

På baggrund af, at kravene i lugtberegningen er overholdt, stilles der ikke skærpede vilkår til husdyrbrugets staldmanagement.



Skema 6. Lugtberegning.

Samlet resultat af lugtberegning ? ⓘ

Bebyggelse	Kumulation	Model	Ukorrigeret geneafstand (m)	Korrigeret geneafstand (m)	Vægtet gennemsnitsafstand (m)	Bortscreenet	Genekriterie overholdt
Idomlundvej 20	0	FMK	141,8	141,8	1467	Ja	Ja
Ringkøbingvej 4	0	FMK	141,8	141,8	232,4	Ja	Ja
ringkøbingvej 7	0	FMK	141,8	141,8	176,7	Ja	Ja
Idom	0	FMK	448,3	448,3	2763	Ja	Ja

Lugt fra gyllebeholdere

Lugt fra opbevaringslagre er ikke medtaget i ovenstående beregninger, da gyllebeholderne er omfattet af de generelle afstandsregler. Der stilles ikke skærpede krav til gyllebeholdere eller udbringningspraksis, da der ikke forventes at være væsentlige lugtgener herfra i forhold til omkringboende.

Hvis tilsynsmyndigheden vurderer, at lugtgenerne er væsentligt større end forventet på baggrund af grundlaget for miljøvurderingen, kan kommunen jf. det stillede vilkår kræve udført lugtmålinger, og at der gennemføres projekter for at afhjælpe lugtgenerne.

Rengøring af staldanlæg

Stalde rengøres efter behov. Idet erfaring viser, at en god staldhygiejne i form af rene og tørre stalde ofte har en gunstig indflydelse på staldlugtemissionen, stilles der vilkår om, at der opretholdes en god staldhygiejne.

Samlet vurdering

På baggrund heraf vurderes det, at husdyrbruget ikke vil give anledning til væsentlige lugtgener hos de omkringboende.

Der stilles dog vilkår om, at såfremt tilsynsmyndigheden vurderer, at der forekommer lugtgener, der er væsentligt større, end der kan forventes, ifølge grundlaget for miljøvurderingen, kan kommunen meddele påbud om lugtmålinger og om, at der skal indsendes og gennemføres projekter for afhjælpende foranstaltninger.



Øvrige gener

Transport

Transporter på offentlig vej sker i forbindelse med håndtering af dyr, gødning, foderstoffer m.v. Den daglige transport foregår med enkelte undtagelser inden for normal arbejdstid. Omkring forårs- og høstarbejde vil der på et typisk husdyrbrug være intensiveret trafik på og omkring anlægget. De sæsonbetonede transporter kan foregå hele døgnet.

Transporten til og fra ejendommen sker via Ringkøbingvej. Desuden køres med ATV og traktor om formiddagen i forbindelse med fodring af søerne på markerne.

Dybstrøelsen køres som regel ud i marts og april og en mindre del i september. Gyllen køres ud i ca. 25 læs i marts og april. Øvrige transporter består af levering af foder ca. hver 14. dag og udlevering af dyr ca. hver 4. uge.

Ved regulering af husdyrbrug er det praksis, at betragte landzonen som landbrugets erhvervsområde, og beboere af boliger i landzonen må derfor acceptere visse ulemper, som kan være forbundet med at være nabo til et landbrug.

I forbindelse med udvidelsen kan der forventes en mindre stigning i antallet af transporter, men antallet af transporter vurderes ikke at ligge over, hvad man kan forvente.

Holstebro Kommune kan regulere visse transporttyper knyttet til husdyrbrugets egne transporter, hvilket bl.a. er gjort i vilkår 8 og 9, der er stillet for at sikre, at der tages hensyn til omkringboende. Ved hensynsfuld kørsel til og fra husdyrbruget kan støjen herfra minimeres. For at mindske gener skal transport primært foregå inden for normal arbejdstid. Sæsonbetonet arbejde kan dog forekomme uden for disse tidspunkter, men skal søges begrænset.

Det vurderes, at transport til og fra husdyrbruget med de stillede vilkår kan foregå uden væsentlige miljømæssige gener for de omkringboende.

Du skal være opmærksom på gældende regler vedrørende færdsel på offentlig vej og rengøring af offentligt tilgængelige vejarealer jf. færdselslovens kapitel 14. Politiet er myndighed herfor, hvorfor forholdet ikke reguleres i denne miljøtilladelse.



Støj

Støjklender på husdyrbruget består primært af interne transporter, ventilationsanlæg og støj fra dyrene.

Der vil forekomme støj fra ejendommen i forbindelse med interne transporter i forbindelse med håndtering af foder og halm. Der leveres foder hver 14. dag i dagtimerne. Halm opbevares på marken i nærheden af gården for at minimere transportgener.

Ventilationsanlægget kører kun på meget varme dage om sommeren. Ventilationsanlægget vedligeholdes en gang årligt i april for at sikre optimal funktion. Der er åbne vinduer i stalden i sommerhalvåret, som kan øge evt. støjgener fra dyrene.

Miljøstyrelsen har udarbejdet en række vejledende støjgrænser for virksomheder i det åbne land. Der er ikke foretaget støjberegninger i forbindelse med udarbejdelse af miljøtilladelsen. Det faktuelle støjniveau kendes derfor ikke og kan ikke sammenholdes med de vejledende støjgrænser.

For at imødekomme eventuelle støjgener for de omkringboende fastsættes der vilkår om, at husdyrbrugets samlede bidrag til støjbelastningen i omgivelserne må ikke overstige følgende værdier, målt ved nabobeboelser eller deres opholdsarealer, angivet som det ækvivalente, konstante, korrigerede støjniveau målt i dB(A). Tallene i parentes angiver midlingstiden² inden for den pågældende periode:

Dag	Kl. 07-18	55 dB(A)	(8 timer)
Aften	Kl. 18-22	45 dB(A)	(1 time)
Nat	Kl. 22-07	40 dB(A)	(1/2 time)
Lørdag	Kl. 07-14	55 dB(A)	(7 timer)
Lørdag	Kl. 14-22	45 dB(A)	(4 timer)
Søn- og helligdag	Kl. 07-22	45 dB(A)	(8 timer)

Såfremt der skulle opstå gener for de omkringboende, eller såfremt Holstebro Kommune finder det nødvendigt, kan der kræves udført støjmålinger/beregninger efter nærmere definerede anvisninger, så det kan godtgøres, at støjgrænserne overholdes og om at driftstiden for de forskellige støjklender kan reguleres.

Samlet vurdering

På baggrund af ovenstående vurderes det, at støj fra husdyrbruget ikke vil medføre væsentlige gener for de omkringboende.

² Midlingstiden er en gennemsnitlig måling over tid kombineret med middelværdien over tid.



Støv

Der kan især i tørre perioder forekomme støv på ejendommen ved færdsel med køretøjer og håndtering af halm.

Der henvises til god landmandspraksis, dvs., al transport til og fra bedriften skal foregå ved hensynsfuld kørsel, samt at alle aktiviteter på bedriften planlægges, herunder også levering og udkørsel, således at omgivelserne påvirkes mindst muligt.

Der stilles desuden vilkår nr. 11 om, at driften må ikke medføre væsentlige støvgener uden for husdyrbrugets eget areal. Hvis Holstebro Kommune vurderer, at evt. gener er væsentlige og større end der forventes i miljøvurderingen, skal husdyrbruget udarbejde en handlingsplan jf. vilkår nr. 16.

Generelt forventes der ikke støvgener på eller omkring ejendommen, såfremt de stillede vilkår overholdes.

Lys

Det vurderes, at lys ikke vil give anledning til væsentlige gener for omboende, da husdyrbruget er afskærmet af træbevoksninger. Der stilles ikke vilkår vedrørende belysning.

Holstebro Kommune vurderer, at lyset i og uden for staldafsnittene ikke vil give væsentlige gener. Dog fastsættes der vilkår om, at såfremt der skulle opstå gener for de omkringboende, skal husdyrbruget udarbejde en handlingsplan jf. vilkår nr. 16.

Restvand og spildevand

Restvand samt tag- og overfladevand fra husdyrbruget håndteres som angivet i skema 7:

Skema 7. Håndtering af restvand og spildevand.

Restvandstype	Håndtering
Tag- og overfladevand fra lade og stalden (løbeafdeling)	Ledes til mergelgraven nordøst for smågrisestalden
Restvand fra gamle møddingsplads	Ledes til gyllebeholder via fortank
Restvand fra ny møddingsplads	Ledes til gyllebeholder via fortank
Restvand fra vask af stalde	Ledes til gyllebeholder via gyllekanaler

Hvis der etableres tagrender på de nye bygninger, skal vandet herfra ledes til nedsvivning via faskine. Der stilles vilkår til dette. Før etablering af faskiner, skal indsendes ansøgning om tilladelse til etableringen. Hvis der ikke sættes tagrender på de nye bygninger kan vandet nedsives på stedet.

Forhold omkring ejendommens husspildevand reguleres ikke i denne tilladelse. I forbindelse med revision af kommunens spildevandsplan kan ejendommen evt. blive pålagt at forbedre spildevandsforholdene på ejendommen.



Fluegener

Fluer forebygges ved god orden og hygiejne i og omkring staldene, hyppig udmugning og eventuelle problemer bekæmpes omgående.

Der skal på husdyrbruget foretages en effektiv fluebekæmpelse i overensstemmelse med retningslinjerne fra Aarhus Universitet, Institut for Agroøkologi. Såfremt husdyrbruget skulle give anledning til fluegener for omkringboende, stilles der vilkår om, at Holstebro Kommune kan forlange, at der føres en journal over fluebekæmpelsen.

Følgevirksomheder

Affald

Alt affald skal bortskaffes i henhold til kommunens regulativ.

Affald fra produktionen skal opsamles, sorteres, bortskaffes og registreres iht. affaldsbekendtgørelsen og det til enhver tid gældende regulativ for erhvervsaffald i kommunen. Der gøres opmærksom på, at farligt affald, såsom spildolie, skal transporteres og afhændes til en af Holstebro Kommune godkendt transportør/modtager. Liste over godkendte transportører/modtagere kan ses på Energistyrelsens hjemmeside (affaldsregister).

Husdyrbruget skal registrere affaldsproduktionen efter de gældende regler, herunder skal al bortskaffelse af farligt affald, som f.eks. spildolie, oliefiltre, akkumulatorer, medicinrester m.v.), kunne dokumenteres. Dokumentation skal fremvises ved tilsyn og kan f.eks. bestå af fakturaer fra værksted ved olieskift, kvittering fra genbrugspladsen eller lignende.

Holstebro Kommune vurderer, at affald ikke vil have væsentlig betydning for omgivelserne, hvis Holstebro Kommunes affaldsregulativ følges.



BAT (den bedste tilgængelige teknologi)

Den samlede ammoniakemission fra husdyrbruget efter udvidelsen er beregnet til 3001 kg NH₃-N /år.

Husdyrbrug med en emission på over 750 kg NH₃-N pr. år skal reducere ammoniakemissionen til et niveau svarende til emissionen ved anvendelse af den bedste tilgængelige teknik (BAT) for den pågældende dyretype og staldsystem. Kravet betyder således, at husdyrbruget samlet set skal overholde de maksimale emissionsgrænseværdier, der er forbundet med den bedste tilgængelige teknologi.

Med begrebet "tilgængelig teknik" menes, at teknikken under afvejning af økonomiske udgifter og fordele skal være mulig at anvende i landbrugssektoren som helhed. Der ligger her i termen 'tilgængelig' indbygget en afvejning mellem mål og midler afvejet på sektorniveau og ikke på bedriftsniveau.

Der er foretaget en beregning af den vejledende grænseværdi for ammoniaktab (emissionsgrænseværdien) pr. år opnåelig ved anvendelse af bedste tilgængelige teknik (BAT). Beregningerne er foretaget efter de retningslinjer og beregningsmetoder der fremgår af Miljøstyrelsens standardvilkår for BAT fra 2011, og afhænger af om en produktion er placeret i ny eller eksisterende stald. For eksisterende stalde vil gælde en fast værdi per dyr på en given gulvtype. For nye stalde vil værdien afhænge af produktionens størrelse.

Beregning af den samlede maksimale ammoniakemission, som må udledes fra husdyrbrugets stalde og lagre i henhold til Miljøstyrelsens BAT-emissionsgrænseværdier for stalde til svineproduktion og hestestalde fremgår af nedestående skema. BAT krav ved eksisterende stald er i dette tilfælde samme som tabelværdien for staldtypen.

Skema 8. Beregning af BAT niveau for husdyrbruget.

Produktion	Areal (m ²)	BAT krav (kg NH ₃ -N / (m ² · år))	Korrektionsfaktor for udegående	Vejl. sum (kg NH ₃ -N /år)
(#18224) Smågrise. Dybstrøelse, hele arealet	900	1,40	1	1260
(#18226) Smågrise. Toklimastald, delvis spaltegulv	500	0,56	1	280
(#18228) Søer, golde og drægtige. Løsgående dybstrøelse	500	1,40	1	700
(#18258) Heste. Dybstrøelse	20	0,57	1	11

Samlet vurdering

Den ansøgte totale udledning er 3001 kg N og overholder således det beregnede BAT emissionsniveau, som er 3001 kg N. Det vurderes på baggrund af ovenstående, at husdyrbrugets ammoniakudledning fra stald og lager overholder kravet om anvendelse af BAT.



Grænseoverskridende virkninger

Husdyrbruget ligger minimum 120 km fra grænsen til Tyskland, som er nærmeste selvstændige nation. På den baggrund vurderer Holstebro Kommune, at husdyrbruget ikke vil have grænseoverskridende virkning.



Offentliggørelse og generelle forhold

Klagevejledning

Ansøger, klageberettigede myndigheder og organisationer samt enhver, der har en væsentlig individuel interesse i sagens udfald kan klage over afgørelsen.

Fristen for at klage over afgørelsen er den 21-05-2018.

Klagen skal sendes digitalt. Hvis du er borger, skal du klage via borger.dk, og hvis du er virksomhed eller forening, skal du klage via virk.dk. Du skal logge ind med NemID. Når du er logget ind, kan du søge på "klagenævnet", hvor du bliver guidet igennem klageprocessen. Det koster et gebyr at få behandlet klagen.

Aktindsigt

Der er mulighed for at se det materiale, der er indgået i sagens behandling. Reglerne for hvilket materiale kommunen må udlevere er fastlagt i forvaltningsloven, offentlighedsloven og lov om aktindsigt i miljøoplysninger.

Søgsmål

Afgørelsen kan prøves ved domstolene. Dette forudsætter, at sagen er indbragt for domstolene senest 6 måneder efter, at afgørelsen er truffet.

Fritagelse for brug af klageportal

Det er muligt at blive fritaget for at bruge Klageportalen, hvis der foreligger særlige omstændigheder. Fremsend anmodningen til Holstebro Kommune, der sender anmodningen videre til klagenævnet, som træffer afgørelse om fritagelse.



Offentliggørelse

Afgørelsen sendes til:

- Torben Langer, Ringkøbingvej 2B, 7500 Holstebro (ansøger)

Orientering om meddelelse af miljøtilladelse sendes til:

Danmarks Naturfredningsforening, CVR: 60804214, P-nr: 1002121278 (Interesseorganisation)

Styrelsen for patientsikkerhed, CVR: 37105562, P-nr: 1020753931 (Myndighed)

Danmarks Fiskeriforening Producent Organisation, CVR: 45812510, P-nr:1001874009

(Interesseorganisation)

Danmarks Sportsfiskerforbund, v/ Gunnar H. Pedersen, CVR:, P-nr:, Ove Krarupsvej 17, 6990 Ulfborg

(Interesseorganisation)

Danmarks Sportsfiskerforbund, CVR: 37099015, P-nr: 1001751945 (Interesseorganisation)

FERSKVANDSFISKERIFORENINGEN FOR DANMARK, CVR: 25145615, P-nr: 1004659823

(Interesseorganisation)

Nissum Fjord Fritidsfiskerforening V/ Erik Holk, CVR:, P-nr:, Nørhedevej 28, 6990 Ulfborg

(Interesseorganisation)

Dansk Ornitologisk Forening, CVR: 54752415, P-nr: 1001712827 (Interesseorganisation)

Dansk Ornitologisk Forening - Vestjylland, CVR: 29287112, P-nr: 1011976545

(Interesseorganisation)

Det Økologiske Råd, CVR: 15428376, P-nr: 1000921784 (Interesseorganisation)

De Kulturhistoriske Museer i Holstebro Kommune, CVR: 34744866, P-nr: 1018099531 (Myndighed)

Hans Peter Troelsen Jensen, Ringkøbingvej 4, 7500 Holstebro (nabo)

Elly Hessellund Jensen, Ringkøbingvej 4, 7500 Holstebro (nabo)

Poul Dissing, Ringkøbingvej 5, 7500 Holstebro (nabo)

Birthe Dissing, Ringkøbingvej 5, 7500 Holstebro (nabo)

Michael Troelsen Jensen, Ringkøbingvej 6, 7500 Holstebro (nabo)

Annette Juul Hornstrup, Ringkøbingvej 7, 7500 Holstebro (nabo)

Jeppe Juul Hornstrup, Ringkøbingvej 7, 7500 Holstebro (nabo)

Hans Hornstrup, Ringkøbingvej 7, 7500 Holstebro (nabo)

Pernille Guldberg, Ringkøbingvej 7, 7500 Holstebro (nabo)

Tage Jensen, Ringkøbingvej 8, 7500 Holstebro (nabo)

Lene Haugaard Jensen, Ringkøbingvej 8, 7500 Holstebro (nabo)

Erik Madsen, Ringkøbingvej 9, 7500 Holstebro (nabo)

Karin Irene Birkkjær Madsen, Ringkøbingvej 9, 7500 Holstebro (nabo)

Else Friis Olesen, Ringkøbingvej 11, 7500 Holstebro (nabo)

Leif Ryan Rokkjær Olesen, Ringkøbingvej 11, 7500 Holstebro (nabo)

Jan Bøttern, Idomlundvej 14, 7500 Holstebro (nabo)

Idomlundvej 14, 7500 Holstebro (nabo)

Kirsten Riberholdt Andersen, Idomlundvej 16, 7500 Holstebro (nabo)

Olav Riberholdt Andersen, Idomlundvej 16, 7500 Holstebro (nabo)

Viorel Irofte, Idomlundvej 16, 7500 Holstebro (nabo)

Svend Bjerregård Johansen, Idomlundvej 17, 7500 Holstebro (nabo)

Kristel June Lund Christensen, Idomlundvej 17, 7500 Holstebro (nabo)

Marianne Sonne, Idomlundvej 18, 7500 Holstebro (nabo)

Jens Peter Christian Sonne, Idomlundvej 18, 7500 Holstebro (nabo)

Maja Lykke Groth, Idomlundvej 18, 7500 Holstebro (nabo)

Børge Harboe Overgaard, Idomlundvej 19, 7500 Holstebro (nabo)

Charlotte Hooper Overgård, Idomlundvej 19, 7500 Holstebro (nabo)

Helle Kampp, Idomlundvej 19, 7500 Holstebro (nabo)

Brian Hornstrup, Idomlundvej 20, 7500 Holstebro (nabo)

Karen V. Thomasen, SAGRO I/S, kv@agro.dk (ansøgers rådgiver)



I perioden 03-04-2018 til 17-04-2018 har udkast til afgørelse været sendt i høring hos nedenstående:

Der høres følgende naboer udvalgt på baggrund af lugtkonsekvenszone på 611 m samt naboer i afstanden indenfor 100 meter fra arealer med flytbare hytter:

Hans Peter Troelsen Jensen, Ringkøbingvej 4, 7500 Holstebro (nabo)
Elly Hessellund Jensen, Ringkøbingvej 4, 7500 Holstebro (nabo)
Poul Dissing, Ringkøbingvej 5, 7500 Holstebro (nabo)
Birthe Dissing, Ringkøbingvej 5, 7500 Holstebro (nabo)
Michael Troelsen Jensen, Ringkøbingvej 6, 7500 Holstebro (nabo)
Annette Juul Hornstrup, Ringkøbingvej 7, 7500 Holstebro (nabo)
Jeppe Juul Hornstrup, Ringkøbingvej 7, 7500 Holstebro (nabo)
Hans Hornstrup, Ringkøbingvej 7, 7500 Holstebro (nabo)
Pernille Guldborg, Ringkøbingvej 7, 7500 Holstebro (nabo)
Tage Jensen, Ringkøbingvej 8, 7500 Holstebro (nabo)
Lene Haugaard Jensen, Ringkøbingvej 8, 7500 Holstebro (nabo)
Erik Madsen, Ringkøbingvej 9, 7500 Holstebro (nabo)
Karin Irene Birkkjær Madsen, Ringkøbingvej 9, 7500 Holstebro (nabo)
Else Friis Olesen, Ringkøbingvej 11, 7500 Holstebro (nabo)
Leif Ryan Rokkjær Olesen, Ringkøbingvej 11, 7500 Holstebro (nabo)
Jan Bøttern, Idomlundvej 14, 7500 Holstebro (nabo)
Idomlundvej 14, 7500 Holstebro (nabo)
Kirsten Riberholdt Andersen, Idomlundvej 16, 7500 Holstebro (nabo)
Olav Riberholdt Andersen, Idomlundvej 16, 7500 Holstebro (nabo)
Viorel Irofte, Idomlundvej 16, 7500 Holstebro (nabo)
Svend Bjerregård Johansen, Idomlundvej 17, 7500 Holstebro (nabo)
Kristel June Lund Christensen, Idomlundvej 17, 7500 Holstebro (nabo)
Marianne Sonne, Idomlundvej 18, 7500 Holstebro (nabo)
Jens Peter Christian Sonne, Idomlundvej 18, 7500 Holstebro (nabo)
Maja Lykke Groth, Idomlundvej 18, 7500 Holstebro (nabo)
Børge Harboe Overgaard, Idomlundvej 19, 7500 Holstebro (nabo)
Charlotte Hooper Overgård, Idomlundvej 19, 7500 Holstebro (nabo)
Helle Kampp, Idomlundvej 19, 7500 Holstebro (nabo)
Brian Hornstrup, Idomlundvej 20, 7500 Holstebro (nabo)
Karen V. Thomsen, SAGRO I/S, kvt@sagro.dk (ansøgers rådgiver)

I 2 ugers nabohøringen er der indkommet bemærkninger fra følgende:

Der er modtaget bemærkninger fra:

- Marianne og Jens Peter Sonne, Idomlundvej 18, 7500 Holstebro (nabo)

Bemærkningerne er gengivet i bilag og eventuelle ændringer indarbejdet i tilladelsen.



Bilag

Bilag 1 – Husdyrbrugets beliggenhed





Bilag 2 – Situationsplan

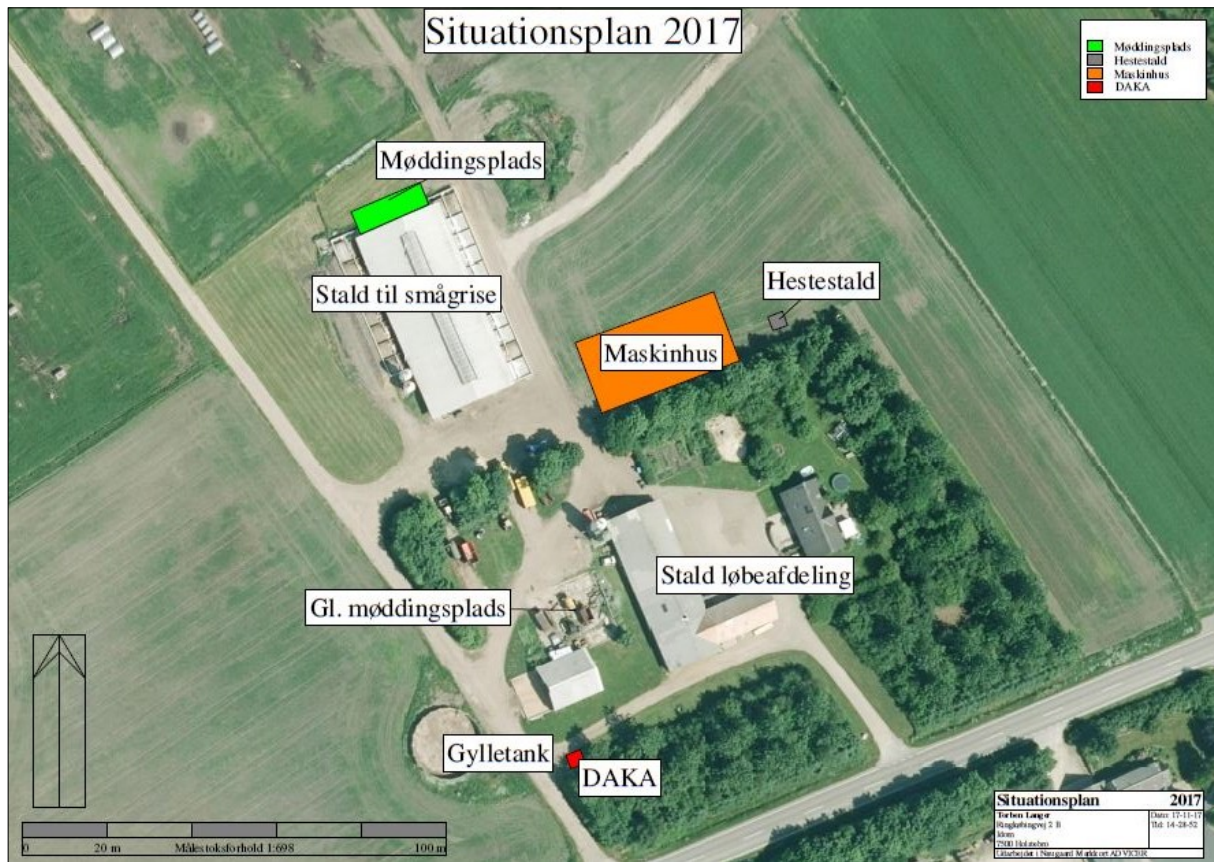



Bilag 3 – Arealer til flytbare hytter 1



HOLSTEBRO
KOMMUNE

Natur og Miljø

Dato: 13. marts 2018

Sagsbehandler: tmnmk

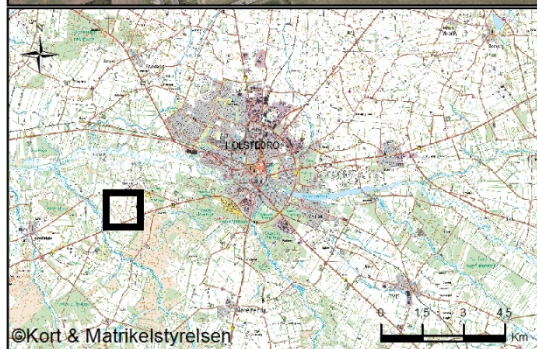

Legend



Bilag 4 – Arealer til flytbare hytter 2



HOLSTEBRO
KOMMUNE

Natur og Miljø

Dato: 13. marts 2018

Sagsbehandler: tmnmk

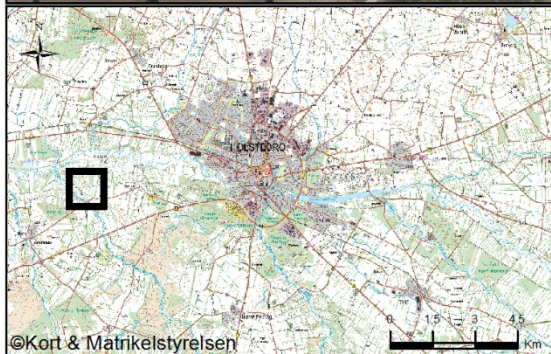

Legend



Bilag 5 – Transport på Idomlundvej





Bilag 6 – Afløbsplan

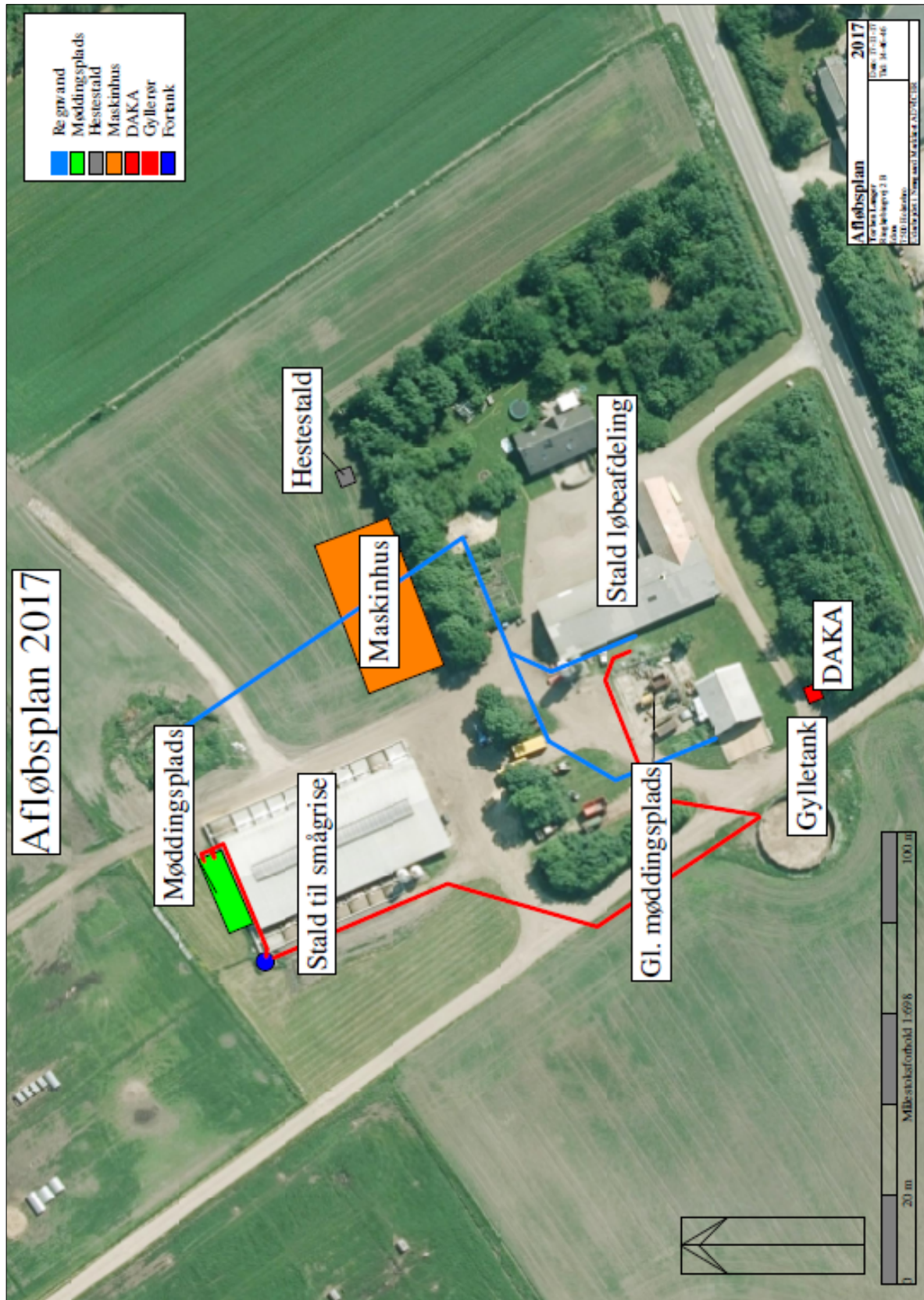

**Bilag 7 – Landskabelige og kulturhistoriske interesser**

1.	Det anmeldte må ikke være i strid med beskyttelseslinjer, fredede områder, bevaringsværdigt landskab, særlige naturbeskyttelsesinteresser, værdifulde kulturmiljøer og geologiske interesseområder
Der er i lavet i forbindelse med godkendelsen lavet følgende konfliktsøgning: (markering med 'x' ved konflikter):	
Skovbyggelinje	
Søbeskyttelseslinje	
Åbeskyttelseslinje	
Fortidsmindebeskyttelseslinje	x
Kirkeaftalezoner	
Kirkebyggelinje	
Klitfredningslinje	
Strandbeskyttelseslinje	
Kystnærhedszone	
Fredet område	
Beskyttede diger	
Fredskov	
Negativ skovrejsningsområde (1112)	
Lavbundsareal (1113)	
Særligt værdifulde kulturmiljøer (1116 og 1117)	
Bevaringsværdigt landskab (1118)	
Særlige geologiske interesser (1119)	
Store husdyrbrug (1142)	
Kystnærhedszonen – fri for bebyggelse	
Fredede bygninger	
Fredede eller bevaringsværdige bygninger	
Udstrækning af ikke fredede fortidsminder	
Ikke fredede fortidsminder	
Kulturarvsarealer	
<p>Der er ikke nogen konflikter med ovenstående udpegninger i forhold til nybyggeri (ny møddingsplads og hestestald).</p> <p>De flytbare hytter placeres på arealer indenfor 100 meter beskyttelseslinje fra gravhøje jf. naturbeskyttelseslovens § 18. Placering af hytterne kræver derfor en dispensation fra denne linje.</p>	



Bilag 8 – Gældende regler for ikke fast placerede anlæg (flytbare hytter og folde)

Du skal være særlig opmærksom på gældende regler for placering af ikke fast placerede anlæg, dvs. flytbare hytter (jf. § 10 i husdyrgødningsbekendtgørelsen³):

Ikke fast placerede husdyranlæg må højst være placeret det samme sted i 12 måneder ad gangen. Anlæggene må ikke placeres samme sted eller inden for en radius af 25 m fra samme placering, før der er forløbet 5 år. Den ansvarlige for driften skal føre årlig optegnelse over placeringen. Optegnelserne skal opbevares i 5 år og kunne forevises på forlangende i forbindelse med tilsyn. Ikke fast placerede husdyranlæg, der højst er placeret det samme sted i 9 uger ad gangen, må ikke placeres samme sted, før der er forløbet 1 år.

Ikke fast placerede anlæg skal desuden overholde afstandskrav jf. §§ 5, 6 og 8 i husdyrgødningsbekendtgørelsen³:

- 1) 25 m til vandforsyningsanlæg, der ikke er til almen vandforsyning
- 2) 50 m til vandforsyningsanlæg til almen vandforsyning
- 3) 15 m til vandløb (herunder dræn) og søer større end 100 m²
- 4) 15 m til offentlig vej og privat fællesvej
- 5) 25 m til levnedsmiddelvirksomhed
- 6) 15 m til beboelse på samme ejendom
- 7) 30 m til naboskel
- 8) 50 m fra kategori 1- og 2-natur, dog mindst 25 m hvis anlægget er højst 25 m² i grundplan
- 9) 50 m fra et eksisterende eller fremtidigt byzone- eller sommerhusområde, eller et område i landzone, der i lokalplan er udlagt til boligformål, blandet bolig- og erhvervsformål eller til offentlige formål
- 10) 50 m fra en nabobeboelse

Der er desuden skærpede afstandskrav til folde med svin jf. § 7 i husdyrgødningsbekendtgørelsen³: Ved etablering, udvidelse og ændring af folde til svin, hvor der er mere end 15 svin fra 35 kg pr. mark, skal der være mindst 50 m til nærmeste naboskel. Afstandene måles fra foldens kant.



Bilag 9 – Bemærkninger fra naboer Marianne og Jens Peter Sonne, Idomlundvej 18

Fra: stutteri sonne <stutterisonne@hotmail.com>

Sendt: 11. april 2018 20:47

Til: TM - Teknik og Miljø Postkasse <[TM Teknik og Miljø Postkasse@holstebro.dk](mailto:TM_Teknik_og_Miljo_Postkasse@holstebro.dk)>

Emne: vedr. godkendelse til Torben Langer

Hej Michala Kristensen.

Vi har læst div. skrivelser vedr. godkendelse til udvidelse af svinedrift hos Torben Langer og har følgende kommentarer :

Som vi snakkede om i telefonen, og kan ses på luftfoto, er afstandskrav ikke altid blevet overholdt. Ved et tilsyn vil man højst sandsynligt kunne erfare ifølge Torben Langers optegnelser gennem de seneste 5 år, at reglerne bliver overtrådt på flere punkter – tidsintervaller og genplacering m.m.

Vi ønsker at det bliver indskærpet overfor Torben Langer, at afstandskrav skal overholdes. Vores jorde der grænser op til Torben Langers flytbare hytter og grise, er natur 2000 certificeret. De grise der går her ved vores gård er drægtige søer.

Vi oplever at Torben Langer samt medhjælpere kører på tværs af vejen. Vi har oplevet 17 traktorspor på tværs af vejen, og taget billeder heraf.

Vi fik ved syn og skøn aftalt, at vi deler udgifter til vedligehold af vejen, da vi de første mange år selv har stået for vedligehold. Vi fik ved samme lejlighed etableret en forstærket kørselsovergang som skal benyttes af Torben Langer. Dette bliver ikke overholdt, det til trods for, at vi utallige gange har gjort opmærksom herpå.

Ved en evt. godkendelse af udvidelsen af forholdene, forventer vi det bliver indskærpet overfor Torben Langer samt hans medhjælpere, at de af dem skitserede transportveje bliver overholdt ved vores ejendom. Samt at der bliver etableret en kørselsovergang med ekstra forstærkning, hvor der er skitseret fremtidig kørselsovergang, og det alene er denne der bliver brugt.

Vi ser gerne, at der ikke kommer flere lugtgener for os, og forventer ikke der bliver spredt mere gylle, eller indsat flere grise, end hidtil på markerne omkring vores gård

Mvh.

Marianne og Jens Peter Sonne





Torben Langer har indsendt følgende kommentarer til ovenstående:



to 19-04-2018 22:29

Torben Langer <ktlanger@altiboxmail.dk>
Miljøgodkendelse, Torben Langer. Ang Grusvejen

Til  Michala Kristensen (Holstebro Kommune)

 Scan0029.pdf
407 KB

Hej Michala

Her får du lige først referatet af vejsyn 2013. Mine medhjælpere tør næsten ikke bruge vejen, da de af og til får bemærkninger fra Jens Peter. Vi er ikke interesseret i at ødelægge vejen. Vi synes vi fik lavet en fin aftale om at dele udgifterne til vedligehold. Vi har senest her i vinter leveret grus som Jens Peter så ville fylde i huller efter behov. Vi har et par gange fået Kaj Bech til at høvle vejen eller har lejet en vejhøvl af en nabo. Jeg tænker fremover ,så kontakter Jens Peter KajBech som kan komme og skrabe vejen. Vi vil gerne betale vores andel . Jeg kan godt se, at jeg ikke fik markeret den primære overkørsel, men det var pga. at søerne gik på den halvdel af markerne som ligger længst væk, og vi har efter høst kørt på marken langs vejen. Sender en ny optegning Jens Peter spurgte os for et par år siden, om vi ikke kunne lave en græskant langs vejen så man kunne ride der i stedet for på grusvejen. Vi ville gerne lægge en stribe jord til , for til gengæld at måtte bruge vejen uden kommentarer. Det har så ikke kunnet lade sig gøre.

Med hensyn til afstandskrav, så overholder vi ikke dette med søerne på marken lige overfor gården. Søerne har gået der hvert andet år lige siden 2004. Marianne og Jens Peter har aldrig givet udtryk for, at dette var et problem. Det må vi selvfølgelig rette os efter.

Ang. Genplacering af grisehytterne, så bliver de flyttet hvert år. Forstår ikke helt hvad problemet er??.

Vi må ikke køre gylle på marker hvor der har gået grise, så det gør vi IKKE. Havde vi ikke har grise på markerne ville vi være nødt til at køre gylle om foråret.

Jeg sender lige optegnelsen over færdsel på markerne i en mail efterfølgende...

Venlig hilsen

Torben Langer



Opdateret optegnelse af kørselsruter af Torben Langer:



Holstebro Kommunes kommentarer til bemærkninger:

Vedr. transport

Det blev oplyst, at der i forbindelse med et vejsyn den 02-05-2013 blev aftalt ligelig fordeling af udgifterne til vedligeholdelse af vejen til Idomlundvej 18. Der blev i denne forbindelse etableret en kørselsovergang med forstærkning. Placering af denne overkørsel fremgår af bilag 5.

Torben Langer har fremsendt en opdateret optegnelse af kørselsruter på arealer omkring Idomlundvej 18 (se ovenstående billede). Her anvendes den primære overkørsel (som er vist i bilag 5) og en overkørsel i starten af grusvejen.

Holstebro Kommune vurderer, at den primære overkørsel hovedsageligt skal anvendes til overkørslen af vejen. Hvis det ønskes at anvende overkørslen i starten af grusvejen, må der etableres en lignende forstærkning. Der gøres opmærksom på, at alle medarbejdere på husdyrbruget skal være bekendt med miljøtilladelsens indhold.



Vedr. afstandskrav og placering af hytter

Det oplyses, at afstandskrav ikke altid er overholdt ved Idomlundvej 18. Det drejer sig om afstandskrav fra svinefolde til naboskel på 50 meter ved nabobeboelsen på Idomlundvej 18 og afstandskrav fra hytterne til naboskel på 30 meter. Dette kan ses på et luftfoto fra 2017. Torben Langer indrømmer fejlen og fremadrettet retter op på dette.

Det er Holstebro Kommunens vurdering, at denne miljøtilladelse vil gøre landmanden mere opmærksom på de gældende regler, og at overholdelse af afstandskravene vil forebygge gener hos naboerne. Gældende afstandskrav og regler vedrørende placering af mobile hytter findes i bilag 8.

Kommunen fører tilsyn med disse regler igennem kommunens miljøtilsynsarbejde, dvs. gennem de regelmæssige tilsyn på ejendommen. Er der regler, der ikke overholdes og det medfører gener for naboer, er det muligt at indgive en klage til Holstebro Kommune. Kommunen vil i forbindelse med klage føre tilsyn og konstatere, om reglerne er overholdt, og evt. håndhæve gældende regler.

Det nærmeste naturområde i kategori 1 (Natura 2000) ligger 2 km vest for markerne og det nærmeste naturområde i kategori 2 er et overdrev 380 meter fra markerne. Afstandskrav til naturområder vurderes at være overholdt.

Vedr. lugtgener

Gener fra ikke fast placerede anlæg (mobile svinehytter) reguleres igennem faste afstandskrav og krav om flytning af hytter jf. §§ 5,6,7,8 og 10 i husdyrgødningsbekendtgørelsen.

Det vurderes, at husdyrbruget ikke vil medføre væsentlige gener for naboer, såfremt gældende afstandskrav og regler for ikke fast placerede anlæg overholdes.