



Kolding Kommune

en del af trekantområdet

§ 16 B TILLADELSE

AF DET ØKOLOGISKE HUSDYRBRUG PÅ
VIUF SKOVVEJ 86, 6052 VIUF

§ 16 b

Lov nr. 1572 af
20. dec. 2006 jf. lovbek. nr. 520
af 1. maj 2019 om husdyrbrug og
anvendelse af gødning m.v.



Dato for gyldighed
5. marts 2021

Kolding Kommune
Miljø og Erhverv
Nytov 11
6000 Kolding
Telefon 79797439
landbrug@kolding.dk
www.kolding.dk

INDHOLDSFORTEGNELSE

1	Sammenfatning	3
1.1	Sammenfatning.....	3
1.2	Offentlighed.....	3
2	Afgørelse om tilladelse	4
2.1	Grundlag for afgørelsen.....	4
2.2	Afgørelse om tilladelse og gyldighed	4
2.3	Vurdering af samdrift med andre husdyrbrug	4
2.4	Vurdering af virkninger på miljøet.....	4
3	Husdyrbrugets beliggenhed og planmæssige forhold	6
3.1	Placering af anlægget og landskabsmæssige forhold	6
3.2	Udformning og opførelse af ejendommens anlæg.....	6
4	Anlæg, produktionsareal og drift	8
4.1	Staldanlæg, produktionsareal og gødningshåndtering	8
4.2	Fodring og foderopbevaring	9
4.3	Vand og spildevand	10
4.4	Affald, kemikalier og hjælpestoffer	10
5	Forurening og gener fra husdyrbruget.....	11
5.1	Beskyttet natur, internationale naturbeskyttelsesområder og bilag IV-arter.....	11
4.5	Lugt	12
4.6	Fluer og skadedyr	12
4.7	Transport.....	13
4.8	Støj, støv og lys fra anlæg og maskiner.....	13
5	Klage- og søgsmålsvejledning og underretning	15
5.1	Klagevejledning og søgsmål	15
5.2	Underretning om tilladelsen.....	15
Bilag 1	Vilkårskatalog.....	17
Bilag 2	Grundlag for tilladelsen	19

DATABLAD

ANSØGER/VIRKSOMHEDENS KONTAKTPERSON

Navn	Lars Qvist
Adresse	Viuf Skovvej 86, 6052 Viuf
Telefonnr.	Mobil: 2022 6987
E-mail	post@rydskovgaard.dk

EJER

Virksomhed	Rydskovgård
Ejer	Anne Mette Riber
Adresse	Viuf Skovvej 86, 6052 Viuf
Matr. nr.	80, Viuf by, Viuf
Ejendomsnr.	6210153927
CVR-nr.	26146259
CHR-nr.	23072

TILSYNSMYNDIGHED

Navn	Kolding Kommune
Adresse	Nytorv 11, 6000 Kolding
Telefonnr.	7979 7979
E-mail	landbrug@kolding.dk
Hjemmeside	www.kolding.dk

TILLADELSE

Tilladelse	Tilladelse gældende fra den 5. marts 2021
------------	---

1 SAMMENFATNING

1.1 SAMMENFATNING

Projektet

Tilladelsen omfatter produktionsarealet i eksisterende stalde. Der bygges ikke nye anlæg i forbindelse med projektet. Tilladelsen giver mulighed for fleksibilitet i alle staldene, så det er muligt at skifte mellem alle kvægtyper dog ikke til malkende køer.

Ejendommen drives økologisk, og der forventes ingen gener for de omkringboende som følge af projektet.

Placeringen af husdyrbruget

Husdyrbruget ligger i landzone og er beliggende i et område til jordbrugsformål. Ejendommen er beliggende uden for beskyttelseslinjer. Ejendommen er desuden beliggende uden for områder udpeget som lavbundsarealer, økologiske forbindelseslinjer mv.

Risiko for forurening

Der vurderes ikke at være en væsentlig risiko for forurening fra ejendommen. Der udarbejdes ikke beredskabsplan, og der er ingen spildevand fra husdyrproduktionen på ejendommen.

Påvirkning af natur, internationale naturbeskyttelsesområder (Natura 2000) og bilag IV-arter

Ammoniakemissionen fra anlægget er begrænset/minimal, da dyrene går ude 7 måneder om året. Det vurderes, at der ikke er nogen negativ påvirkning af beskyttet natur og internationale naturbeskyttelsesområder. Det vurderes ligeledes, at projektet ikke påvirker eventuelle bilag IV-arter eller deres levesteder.

Andre miljøpåvirkninger

Produktionen overholder alle gældende normer for opbevaring af husdyrgødning, håndtering af spildevand og affald, støjbelastning af omgivelser m.v.

Samlet vurdering

Kolding Kommune vurderer, at projektet ved overholdelse af vilkårene i tilladelsen kan gennemføres uden væsentlige virkninger på miljøet, herunder påvirkning af naboer og de landskabelige, naturmæssige og kulturhistoriske værdier i området.

1.2 OFFENTLIGHED

Orientering om udkast til tilladelsen blev den 18. december 2020 udsendt i 2 ugers høring hos nabo og ansøger. Der indkom ingen bemærkninger.

Den endelige tilladelse blev den 5. marts 2021 afgjort og annonceret på kommunens hjemmeside. Der er 4 ugers klagefrist, se afsnit 5 for klagevejledning.

2 AFGØRELSE OM TILLADELSE

2.1 GRUNDLAG FOR AFGØRELSEN

Der søges om tilladelse til at overgå til regulering efter produktionsareal på ejendommen Viuf Skovvej 86, 6052 Viuf. Der søges om et samlet produktionsareal på 480 m² i de eksisterende stalde.

Tilladelsen omfatter aktiviteterne på Viuf Skovvej 86, 6052 Viuf. Ejendommen er tilknyttet husdyrbruget med CVR nr. 26146259. Husdyrbruget drives økologisk og udover kvægene er der ligeledes fritgående svin på ejendommen.

Tilladelsen omfatter følgende:

- Tilladelse til i alt 480 m² produktionsareal
- Flexibilitet i stalden til at skifte mellem alle kvæg på dybstrøelse undtagen malkende køer.

Ansøgning om tilladelse er indsendt som skema nr. 215267 den 4. november 2019 fra www.husdyrgodkendelse.dk. Supplerende oplysninger er givet af ansøger i forbindelse med sagsbehandlingen. Desuden er der brugt oplysninger fra Kolding Kommunes miljødatabase fra de seneste miljøtilsyn på ejendommen.

2.2 AFGØRELSE OM TILLADELSE OG GYLDIGHED

Kolding Kommune har vurderet, at der kan meddeles tilladelse til husdyrbruget på Viuf Skovvej 86, 6052 Viuf. Tilladelsen betyder, at husdyrbruget kan producere efter de stillede vilkår som et supplement til gældende lovgivning.

Husdyrbruget skal placeres, indrettes og drives i overensstemmelse med de oplysninger, der fremgår af ansøgningsmaterialet og den miljøtekniske beskrivelse og i henhold til tilladelsens vilkår. Der må ikke ske udvidelse eller ændring i produktionsarealet, herunder staldafsnit og gødningsopbevaringsanlæg samt ændres på dyreholdets sammensætning (ud over hvad der er tilladt under flexgruppen), før ændringen er anmeldt og godkendt af Kolding Kommune. Det er også gældende for faste pladser med afløb til opsamlingsbeholdere m.v.

Denne tilladelse skal til enhver tid være tilgængelig for og kendt af de personer, der har ansvaret for, at virksomhedens indretning og drift følger vilkårene i denne tilladelse. Ændring i ejerforhold eller driftsansvarlig skal meddeles til kommunen.

Udnyttelsesfristen for tilladelsen er 6 år jf. § 59 a i husdyrbrugloven. Da der ingen ændringer er i produktionen, så træder tilladelsen i kraft ved meddelelsen.

Det følger af husdyrbrugloven § 59 a, stk. 2, at hvis en meddelt og udnyttet tilladelse ikke har været udnyttet – helt eller delvist – i tre på hinanden følgende år, så bortfalder den del af tilladelsen, der ikke har været udnyttet de seneste tre år.

Husdyrbruget skal til enhver tid leve op til gældende regler, love og bekendtgørelser, også selv om disse regler er skærpende i forhold til denne tilladelse. Øvrige tilladelser efter andre lovgivninger skal indhentes særskilt.

Der er ikke samtidig ansøgt om biaktiviteter, som kræver samtidig tilladelse eller godkendelse efter lov om miljøbeskyttelse eller regler udstedt i medfør af miljøbeskyttelsesloven eller anden lovgivning.

2.3 VURDERING AF SAMDRIFT MED ANDRE HUSDYRBRUG

Ejendommen er en selvstændig produktion, som ikke drives sammen med andre landbrug, og ejendommen er ikke teknisk og forureningsmæssigt forbundne med andre ejendomme.

2.4 VURDERING AF VIRKNINGER PÅ MILJØET

Afgørelser efter husdyrbrugloven er ikke omfattet af lov om miljøvurdering af planer og programmer og af konkrete projekter (VVM), da denne vurdering ligger som en integreret del af tilladelsen efter husdyrbrugloven.

Kolding Kommune har samlet vurderet, at det ansøgte ikke vil have væsentlige virkninger på miljøet, herunder påvirkning af naboer og de landskabelige, naturmæssige og kulturhistoriske værdier i området. Tilladelsen er derfor ikke omfattet af kravet om udvidet offentlighedsprocedure efter husdyrbrugloven § 55 og heller ikke omfattet af krav om indsendelse af miljøkonsekvensrapport efter § 4, stk. 3 i husdyrgodkendelsesbekendtgørelsen.



Kolding
Kommune

A handwritten signature in blue ink, appearing to read 'Lise Arp', positioned above a horizontal line.

Lise Arp
Biolog

By- og Udviklingsforvaltningen – Miljø og Erhverv
Nytorv 11, 6000 Kolding

3 HUSDYRBRUGETS BELIGGENHED OG PLANMÆSSIGE FORHOLD

3.1 PLACERING AF ANLÆGGET OG LANDSKABSMÆSSIGE FORHOLD

MILJØTEKNISK REDEGØRELSE

Der søges udelukkende om at overgå til regulering efter produktionsareal. Der bygges ikke nye stalde eller anlæg som følge af projektet.

KOMMUNENS BEMÆRKNINGER OG VURDERING

Alle bygge- og beskyttelseslinjer, fredninger, m.v. er overholdt, da der ikke bygges nyt.

Tilladelsen omfatter kvægene på ejendommene, og der er ligeledes fritgående svin på ejendommen.

Svinenes anlæg skal ikke indtegnes i husdyrgodkendelse.dk, da anlæggene ikke er fastplacerede. De fritgående svin indgår således ikke i beregningerne. De ikke fastplacerede anlæg skal placeres i overensstemmelse med reglerne i husdyrgødningsbekendtgørelsens kapitel 3, der gælder umiddelbart for husdyrbruget.

Desuden skal anlæggene indgå i kommunens vurdering af ansøgningen om tilladelse efter husdyrgodkendelsesbekendtgørelsens § 34 med henblik på fastsættelse af evt. vilkår efter bekendtgørelsens § 36. Det kan på den baggrund efter omstændighederne være relevant at fastsætte vilkår om, at anlæggene skal placeres eller udformes på en bestemt måde af hensyn til landskabelige værdier eller at de ikke må placeres inden for en bestemt afstand til et naturområde.

Ejendommen er beliggende uden for beskyttelseslinjer og uden for områder udpeget som særlig værdifuld natur, dog ligger en del af ejendommens arealer i et område med potentielle økologiske forbindelser. Der ligger ikke et særligt naturområde i umiddelbar nærhed af ejendommen.

Kolding Kommune vurderer, at anlæggene ikke har en væsentlig betydning for de potentielle økologiske forbindelser, da de flyttes løbende/kontinuerligt. Det vurderes ikke relevant at stille vilkår om, at de ikke fastplacerede anlæg skal placeres på en bestemt måde af hensyn til de landskabelige værdier eller med en bestemt afstand til et naturområde.

Ejendommen ligger et område, som i kommuneplanen 2017-2029 er udpeget til særlige værdifulde landbrugsområder (SVL). I de områder, som er udpeget som særligt værdifulde for landbruget, skal landbrugets fortsatte udviklingsplaner og investeringsinteresser vægtes højt.

3.2 UDFORMNING OG OPFØRELSE AF EJENDOMMENS ANLÆG

MILJØTEKNISK REDEGØRELSE

Med de gældende regler gives der ikke tilladelse til et bestemt antal dyr, men til et bestemt antal m² produktionsareal. Samtidig søges der om fleksible dyregrupper (flexgrupper), således af der i visse staldafsnit kan veksles mellem kvæg på dybstrøelse (dog ikke dyr til mælkeproduktion).

Der opføres ikke nye bygninger i forbindelse med denne ansøgning, og driften fortsætte som hidtil i det eksisterende anlæg. Oversigten over anlægget ses af figur 1.

Table 1: Alder og størrelse på anlæg på Viuf Skovvej 86

Bygning (anvendelse)	Opført ifølge BBR	Grundplan/volumen
Stald nr. 1	1971	247 m ²
Stald nr. 2	1923	98 m ²
Stald nr. 2a	1926	81 m ²
Stald nr. 3	1923	278 m ²
Maskinhus (vest)	1964	96 m ²
Maskinhus (nord)	1976	290 m ²

**Figur 1.** Oversigt over anlægget på Viuf Skovvej 86. Tallene referer til staldafsnittene i ansøgningssystemet.

KOMMUNENS BEMÆRKNINGER OG VURDERING

Der etableres ingen nye bygninger i forbindelse med det ansøgte. Der er tale om tilladelse af den eksisterende produktion. Med tilladelsen vil der være mulighed for at skifte mellem kvæg på dybstrøelse, så længe produktionsarealet ikke udvides, og de gældende dyrevelfærdskrav overholdes.

4 ANLÆG, PRODUKTIONSAREAL OG DRIFT

4.1 STALDANLÆG, PRODUKTIONSAREAL OG GØDNINGSHÅNDTERING

MILJØTEKNISK REDEGØRELSE

Produktionsarealet er 480 m². Der ønskes tilladelse til fleksibilitet med flexgruppen "Alle kvæg", "Alle kvæg" i tabellen dækker over kalve, kvier, tyre, ammekøer og slagtekøer. Nedenstående tabel viser produktionsarealet, dyretypen samt staldsystemet for hver enkelt staldanlæg, som indgår i ansøgningen.

Tabel 2. Produktionsareal og staldsystem i ansøgt drift.

Stalde og produktioner						
Staldnavn	Staldstørrelse (m ²)	Ventilation	Kildehøjde	Produktion	Antal måneder udegående	Produktionsareal (m ²)
Ansøgt drift						
stald nr 1	247	Blandet ventilation	3 m	(#233456) Flexgruppe: Alle kvæg; Dybstrøelse	7	125
stald nr 3	278	Blandet ventilation	3 m	(#233457) Flexgruppe: Alle kvæg; Dybstrøelse	7	200
stald nr 2	98	Blandet ventilation	3 m	(#233458) Flexgruppe: Alle kvæg; Dybstrøelse	7	80
stald nr 2 a	81	Blandet ventilation	3 m	(#233459) Flexgruppe: Alle kvæg; Dybstrøelse	7	75
Sum						480

Staldene er indrettet med fast gulv uden afløb, og dyrene går på dybstrøelse. Placeringen af staldene kan ses i figur 1+2. Dybstrøelsen placeres i markstak eller bringes direkte ud på arealerne.

Produktionen er en økologisk produktion, og dyrene er udegående i 7 måneder om året.

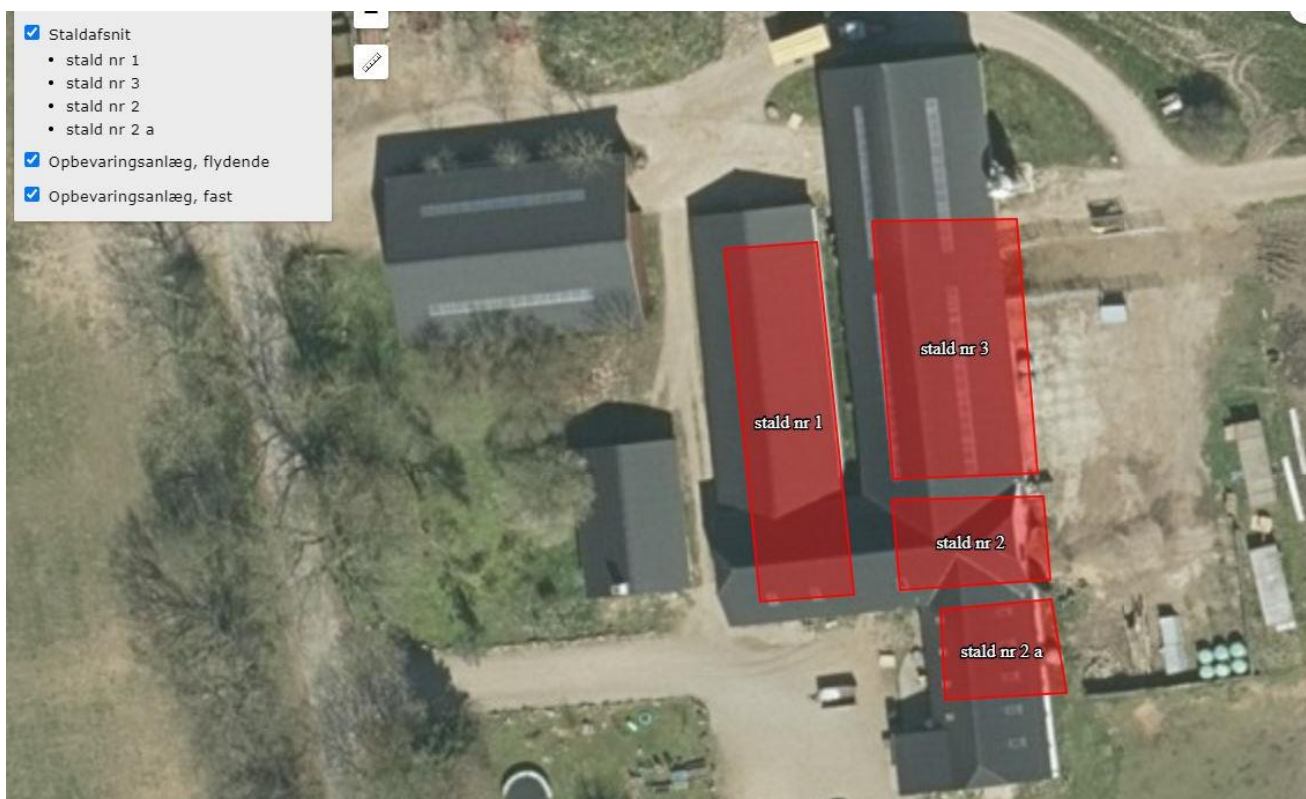

Figur 2. Oversigt over ansøgt produktionsareal.

KOMMUNENS BEMÆRKNINGER OG VURDERING

Beregninger af ammoniak og lugtemissioner foretages ud fra produktionsarealets størrelse. Emissionen afhænger af produktionsarealets størrelse, hvorimod produktionsudsving ikke forventes at påvirke emissionerne. Produktionsudsving er derfor tilladt inden for rammerne af anden lovgivning (dyrevelfærd mv.). Når der søges om flexgrupper, beregnes ammoniakemissionen for den dyretype, der forurener mest.

Størrelsen af produktionsarealerne i hver stald er grundlæggende forudsætninger for beregningerne af ammoniakemission, og – depositionen, og derfor stilles vilkår om, at stalde og produktionsarealer skal være som angivet i ansøgningen. "Alle kvæg" i tabellen dækker over kalve, kvier, tyre, ammekøer og slagtekøer. Der må således ikke være malkende køer på ejendommen.

Desuden er der stillet vilkår om økologisk driftsform, da det er en forudsætning for beregningerne. Det samme gør sig gældende med udegående dyr, da ammoniakberegningerne er fratrukket de antal af måneder, hvor dyrene er udegående.

Produktionen er baseret på dybstrøelse, og der vil ikke være opbevaring af fast gødning på et fast gødningsopbevaringsanlæg på ejendommen, da dybstrøelsen enten placeres i markstak eller bringes direkte ud på markerne.

Kolding Kommune vurderer, at opbevaring og håndtering af fast husdyrgødning foregår i overensstemmelse med husdyrgødningsbekendtgørelsen og er miljømæssigt forsvarligt. Der stilles derfor ikke skærpende vilkår til gødningsopbevaringsanlæg.

Da den samlede ammoniakemission er under 750 kg, er der ikke krav om BAT for ejendommen.

VILKÅR

1. Produktionsareal, staldsystem og dyretyper skal være i overensstemmelse med efterfølgende tabel (jf. skema nr. 215267 i husdyrgodkendelse) med undtagelse af at der ikke må være malkekøer på ejendommen.

Alle kvæg i tabellen dækker således over kalve, kvier, tyre, ammekøer og slagtekøer.

Stalde og produktioner							
Staldnavn	Staldstørrelse (m ²)	Ventilation	Kildehøjde	Produktion		Antal måneder udegående	Produktionsareal (m ²)
Ansøgt drift							
stald nr 1	247	Blandet ventilation	3 m	(#233456) Flexgruppe: Alle kvæg; Dybstrøelse		7	125
stald nr 3	278	Blandet ventilation	3 m	(#233457) Flexgruppe: Alle kvæg; Dybstrøelse		7	200
stald nr 2	98	Blandet ventilation	3 m	(#233458) Flexgruppe: Alle kvæg; Dybstrøelse		7	80
stald nr 2 a	81	Blandet ventilation	3 m	(#233459) Flexgruppe: Alle kvæg; Dybstrøelse		7	75
Sum							480

2. Ejendommen skal drives økologisk, og skal leve op til økologireglerne og være optaget på Fødevarestyrelsens liste over økologikontrollerede virksomheder i Danmark.
3. Kvægene skal være udegående hele 7 måneder om året.

4.2 FODRING OG FODEROPBEVARING

MILJØTEKNISK REDEGØRELSE

Ejendommen har ingen ensilageplads, så wrapballer står på marken. Foderet til de fritgående grise er i siloer.

KOMMUNENS BEMÆRKNINGER OG VURDERING

Kommunen vurderer, at opbevaring og håndtering af foder er med til at sikre, at der ikke sker en væsentlig påvirkning af omgivelserne.

Der stilles under afsnit 5.3 vilkår om, at foder skal opbevares, så det ikke tiltrækker rotter.

Opbevaring af ensilage er underlagt reglerne i husdyrgødningsbekendtgørelsen. Der stilles ikke skærpende vilkår til opbevaring og håndtering af foder.

Kommunen vurderer, at opbevaring og håndtering af foder med det stillede vilkår (under afsnit 5.3) og de gældende generelle regler vil ske på en måde, så der ikke sker en væsentlig påvirkning af omgivelserne.

4.3 VAND OG SPILDEVAND

MILJØTEKNISK REDEGØRELSE

Stuehuset forsynes fra TREFOR Vandværk, og vandforbruget opgøres årligt ved afregning til vandværk. Det sanitære spildevand løber til kloak.

Den tidligere drikkevandsboring anvendes til indvinding af vand til dyrene, og der foreligger en tilladelse til erhvervsindvinding.

Der sker ingen ændringer i afledning af spildevand, da driften på ejendommen fortsætter som hidtil.

KOMMUNENS BEMÆRKNINGER OG VURDERING

Der opføres ingen nye bygninger, og derfor kræves ingen nye udledningstilladelser vedrørende tag- og overfladevand. Der stilles ingen skærpende vilkår til håndteringen af vand og spildevand.

4.4 AFFALD, KEMIKALIER OG HJÆLPESTOFFER

MILJØTEKNISK REDEGØRELSE

Der er en olietank til diesel placeret på fast bund uden afløb i det nordlige maskinhus, og den er underlagt reglerne i olietankbekendtgørelsen.

Der er begrænsede mængder af affald fra ejendommen. Der er en container fra Marius Pedersen til brændbart affald. Døde dyr afhentes af DAKA. Der er ingen opbevaring af sprøjtemidler eller kunstgødning, da det er en økologisk drevet ejendom.

KOMMUNENS BEMÆRKNINGER OG VURDERING

Affald skal håndteres og bortskaffes i henhold til affaldsbekendtgørelsen og kommunens regulativ for erhvervsaffald. Kolding Kommune vurderer på den baggrund, at håndteringen af affald herunder opbevaring og bortskaffelse, ikke medfører miljømæssige problemer, og at der ikke er grund til at stille yderligere vilkår.

5 FORURENING OG GENER FRA HUSDYRBRUGET

5.1 BESKYTTET NATUR, INTERNATIONALE NATURBESKYTTELSESOMRÅDER OG BILAG IV-ARTER

MILJØTEKNISK REDEGØRELSE

Der er lavet beregninger af ammoniakdepositionen til de nærmeste naturtyper. Beregningen er baseret på produktionsarealets størrelse sammenholdt med emissionsfaktoren for den mest forurenende dyretype i flexgruppen og staldsystemet.

Den samlede emission i ansøgt drift vil være på ca. 168 kg NH₃-N pr. år. Da dyrene er udegående i 7 måneder, er ammoniakemissionen reduceret med 7/12-dele.

Ejendommen er beliggende ca. 5,6 km syd for det nærmeste internationale naturbeskyttelsesområde, Højen Bæk i Vejle Kommune. Flere af arterne, som er opført på EU-habitatdirektivets bilag IV (strengt beskyttede arter), er observeret i Kolding Kommune, men er ikke registreret i umiddelbar nærhed af husdyrbruget. Nærmeste registrering af løvfrø er ca. 95 m fra ejendommen.



Figur 3. Oversigt over de nærmeste naturpunkter. Nærmeste kategori 1- og 2-natur ligger uden for figuren og er derfor kun angivet i tabellen. Selve husdyrbruget er markeret med en rød prik.

Tabel 3. Beregnet ammoniakdeposition på naturpunkter jf. figur 3. Baggrundbelastningen for naturpunkt B kendes ikke.

Nr.	Naturområdes placering i forhold til staldanlæg	Kat. natur	Merdeposition (kg N/ha/år)		Totaldeposition (kg N/ha/år)	Lokal baggrundsbelastning (kg N/ha/år)
			Nudrift	8 år		
A.	Overdrev ved Almind ca. 3,8 km syd	2	0,0	0,0	0,0	15,2
B.	Overdrev Søndermark ca. 5,7 km nord (Vejle Kommune)	1	0,0	0,0	0,0	-
C.	Potentiel ammoniakfølsom skov ca. 365 nordøst	3	0,0	0,0		15,2
D.	Potentiel ammoniakfølsom skov ca. 205 nord	3	0,0	0,0		15,2
E.	Potentiel ammoniakfølsom skov ca. 140 sydøst	3	0,0	0,0		15,2

KOMMUNENS BEMÆRKNINGER OG VURDERING

Baggrundsbelastningen er sammensat af en våd-deposition og en tør-deposition. Tør-depositionen er nogenlunde konstant fra år til år, hvorimod den våde deposition er afhængig af de meteorologiske forhold bl.a. nedbør. Der er derfor stor variation i baggrundsbelastningen fra år til år, hvilket skyldes de naturlige og lokale udsving i nedbørsmængder. Der er også lokale forskelle på depositionen afhængig af den lokale landbrugsaktivitet i området.

For at udjævne de ovennævnte årlige udsving i baggrundsbelastningen har Kolding Kommune valgt at beregne baggrundsbelastningen som et løbende gennemsnit over tre år. Den gennemsnitlige baggrundsbelastning for hele Kolding Kommune (2016-2018) er beregnet til 14,5 kg N/ha/år, og baggrundsbelastningen ved de enkelte naturpunkter fremgår af ovenstående tabel. Da ammoniakemissionen ikke er kritisk, vurderes det, at det er af underordnet betydning, at baggrundsbelastningen i Vejle Kommune ikke er kendt.

Ved vurderingen af om ændringen af et husdyrbrug kan føre til tilstandsforandringer i nærliggende naturtyper omfattet af naturbeskyttelseslovens § 3 skal der tages udgangspunkt i, om det ansøgte vil indebære en merdeposition på mere end 1 kg N/ha/år. Ved en mer-deposition på 1 kg N/ha/år eller mindre vil det ansøgte som hovedregel ikke medføre, at der sker en tilstandsændring af den pågældende naturtype.

Ammoniakdeposition til de nærmeste naturpunkter er beregnet. Der findes ikke naturområder omfattet af naturbeskyttelseslovens § 3, hvor naturtilstanden vurderes at ville ændre sig som følge af det ansøgte projekt, da depositionen er 0 kg N/ha/år i forhold til nudrift. Da naturområderne ikke ændres, vurderes det ligeledes, at eventuelle bilag IV-arter ikke vil blive berørt af projektet. På den baggrund finder kommunen ikke grundlag for at stille skærpede vilkår til ammoniakemissionen fra anlægget.

Der er krav om en maksimal deponering af ammoniak til kategori 1-natur på 0,2-0,7 kg N/ha/år afhængig af, om der er kumulation med flere husdyrbrug. Det antages, at der vil være kumulation med andre husdyrbrug beliggende inden for 2,5 km fra nærmeste kategori 1-naturpunkt, men da totaldepositionen fra det ansøgte projekt er på 0,0 kg N/ha/år, vil en skærpelse til det skrappeste afskæringskriterie på 0,2 kg N/ha/år med kumulation med 2 eller flere husdyrbrug også være overholdt. Der er derfor ikke beregnet yderligere.

Kolding Kommune vurderer, at projektet hverken i sig selv eller i kumulation med andre påvirkninger og bidrag fra andre projekter har skadevirkning på Natura 2000-områderne eller de naturtyper og arter, der forekommer i de internationale naturbeskyttelsesområde, herunder udpegningsgrundlaget for Natura 2000-områderne.

Det vurderes, at der ikke vil være en negativ påvirkning af vandhuller på arealerne, som følge af projektet, idet der ikke foretages ændringer af vandhullerne eller naturtyper i øvrigt. Kolding Kommune vurderer, at projektet ikke medfører ændringer, der påvirker eventuelle bilag IV-arter eller deres levesteder.

4.5 LUGT

MILJØTEKNISK REDEGØRELSE

Lugtens udbredelse i nærområdet afhænger bl.a. af antal og typer af husdyr, staldindretning og geografisk placering. Disse faktorer indgår i lugtberegningen. Lugt fra dyr, der går ude i 5 måneder eller mere vil ikke blive regnet med i lugtberegningerne. Da alle kvæg på ejendommen er udegående i 7 måneder om året, er lugtberegningerne ikke relevant for projektet. Som nævnt tidligere indgår de fritgående svin heller ikke i beregningerne, da deres anlæg ikke er fastplacerede.

Skulle der efterfølgende være lugtgener forbundet med produktionen, er det et forhold, som behandles i forbindelse med kommunens tilsynsforpligtelse.

4.6 FLUER OG SKADEDYR

Der tilstræbes god renholdelse i og omkring stalde. Spild af foder undgås så vidt muligt. Der anvendes elektriske fælder og et godkendt middel (Ecologic) som leveres i poser, der fyldes med vand og hænges i loftet.

Til rottebekæmpelse anvendes den kommunale ordning.

KOMMUNENS BEMÆRKNINGER OG VURDERING

Kolding Kommune vurderer, at projektet ikke medfører øget risiko for tilhold af skadedyr eller forekomst af fluer, da driften på ejendommen fortsætter som hidtil. God gødningshåndtering og en generel god staldhygiejne med fjernelse af gødnings- og foderrester sikrer, at der kun er minimalt med fluer.

Der har ikke tidligere været konstateret problemer med fluer eller andre skadedyr på ejendommen, hverken på tilsyn eller i form af klager.

4.7 TRANSPORT

MILJØTEKNISK REDEGØRELSE

Antallet og mønsteret af transporter vil være uændret, da driften på ejendommen fortsætter som hidtil. Transport til og fra ejendommen vil så vidt muligt foregå i dagtimerne, men der kan dog forekomme transporter på øvrige tidspunkter af døgnet.

Til- og frakørselsforhold vil være uændrede.

KOMMUNENS BEMÆRKNINGER OG VURDERING

Kommunen skal i forbindelse med en ansøgning om tilladelse vurdere, om til- og frakørsel til husdyrbruget vil kunne ske uden væsentlige miljømæssige gener for de omkringboende. I en tilladelse kan der derfor primært stilles vilkår om anvendelse af bestemte adgangsveje til husdyrbruget. For husdyrbrugets egne køretøjer kan der stilles vilkår om til- eller frakørselsveje til ejendommen samt vilkår om kørsel på bestemte tidspunkter. Kommunen har vurderet, at der ikke er behov for at stille vilkår for tidspunkter for kørsel med husdyrbrugets egne køretøjer, da dette fortrinsvis sker på hverdage og i dagtimerne.

Færdsel på vejene reguleres af færdselsloven og kan ikke behandles via denne tilladelse, som gives i kraft af husdyrbrugloven.

Transporter til og fra ejendommen vil nødvendigvis foregå ad offentlig vej men under hensyntagen til trafikken i området. Kommunen vurderer, at transporter til og fra ejendommen ikke vil bidrage væsentligt i forhold til den samlede trafikbelastning i området. Det vurderes, at der ikke er forhold, der giver anledning til at stille skærpede vilkår til transport.

4.8 STØJ, STØV OG LYS FRA ANLÆG OG MASKINER

Virksomhedens bidrag til trafikstøjen ændres ikke som følge af ansøgningen. Der laves ikke særlige tiltag mod støj, da der ikke er nogle særlige støjkilder på ejendommen.

Den eksisterende belysning ændres ikke i forbindelse med tilladelsen. Belysning forventes ikke at være til gene for omgivelserne, da ejendommen mod vest er skærmet med beplantning langs Viuf Skovvej.

KOMMUNENS BEMÆRKNINGER OG VURDERING

Støj og støv fra husdyrbruget som følge af ovenstående aktiviteter vurderes ikke at være væsentlige for omgivelserne. Herved lægges der vægt på, at det åbne land betragtes som landbrugets erhvervsområde, og at omboende til en vis grad må acceptere de gener, som landbrugets aktiviteter medfører.

Transportstøj er ikke omfattet af de nævnte støjgrænser. Det vurderes, at støj fra ejendommen ikke forventes at blive et problem for de omkringboende. Der er ikke foretaget støjberegninger, idet projektet som udgangspunkt vurderes at kunne overholde støjkravene.

Skulle der således mod forventning indgå berettigede støjklager, kan kommunen efter en nærmere vurdering påbyde husdyrbruget at udføre akkrediterede støjmålinger, samt om nødvendigt påbyde støjdæmpende tiltag, eksempelvis i form af støjvolde eller anden placering af støjkilder.

Det forventes ikke, at de omkringboende vil være generet af støv fra produktionsanlægget, og der er derfor ikke stillet særlige vilkår vedrørende støv fra anlæg og maskiner.

Det vurderes, at belysning ikke vil give anledning til væsentlige problemer eller gener for omkringboende på grund af anlæggets placering, udformning og afstand til de omkringboende.

VILKÅR

4. Støjbelastningen fra husdyrbrugets bygningsparcel til omgivelserne (det ækvivalente, konstante, korregerede støjniveau i dB(A) målt i ethvert punkt uden for skel må ikke overstige:

DAG			
Mandag-fredag	Kl. 07.00 – 18.00	55 dB(A)	ref. tid 8 timer
Lørdag	Kl. 07.00 – 14.00	55 dB(A)	ref. tid 7 timer
Lørdag	Kl. 14.00 – 18.00	45 dB(A)	ref. tid 4 timer
Søn- og helligdage	Kl. 07.00 – 18.00	45 dB(A)	ref. tid 8 timer
AFTEN			
Alle dage	Kl. 18.00 – 22.00	45 dB(A)	ref. tid 1 time
NAT			
Alle dage	Kl. 22.00 – 07.00	40 dB(A)	ref. tid ½ time

Støjbelastningen er det ækvivalente, korregerede støjniveau i dB(A) målt eller beregnet i punkter i 1,5 meters højde over terræn. Referencetiden regnes i henhold til støjvejledningen.

Virksomheden skal for egen regning dokumentere, at grænseværdierne overholdes, såfremt Kolding Kommune skønner det nødvendigt.

Kravet om dokumentation af støjforholdene kan højst fremsættes en gang årligt, med mindre den seneste kontrol viser, at vilkårene ikke kan overholdes. Støjmålinger skal udføres som beskrevet i Miljøstyrelsens til enhver tid gældende støjbergningsvejledning og foretages i punkter, som forinden aftales med kommunen. Støjmåling skal udføres af et akkrediteret firma.

5. Støjgrænseværdierne nævnt i vilkår 4 skal overholdes med mulighed for følgende undtagelser: I forbindelse med høst (herunder korntørring) tillades kørsel udenfor hverdage og dagtimer i en begrænset periode.

5 KLAGE- OG SØGSMÅLSVEJLEDNING OG UNDERRETNING

5.1 KLAGEVEJLEDNING OG SØGSMÅL

Hvad kan man klage over? Retlige spørgsmål samt kommunens vilkår og vurderinger.

Hvem kan klage? Ansøger, klageberettigede myndigheder, foreninger og organisationer samt enhver der har en væsentlig, individuel interesse i sagens udfald.

Hvem er klageinstans? Miljø- og Fødevareklagenævnet.

Hvortil skal klagen sendes? Din klage skal indsendes via Klageportalen, som findes under Nævnenes Hus på <https://kpo.naevneneshus.dk>. Du kan også finde Klageportalen via www.borger.dk og www.virk.dk.

Miljø- og Fødevareklagenævnet skal som udgangspunkt afvise en klage, der indgives uden om Klageportalen, med mindre der er en særlig grund til fritagelse. En anmodning om eventuel fritagelse skal sendes til Miljø- og Fødevareklagenævnet. Samtidig bedes du give Kolding Kommune besked om anmodningen. Så ved kommunen nemlig, at der er en klage på vej. Hvis Miljø- og Fødevareklagenævnet fritager dig, skal kommunen oprette klagen for dig i Klageportalen.

Hvem kan hjælpe? På <https://naevneneshus.dk/start-din-klage/miljoe-og-foedevareklagenaevnet/vejledning/> kan du finde en vejledning til, hvordan du anvender Klageportalen eller søger om fritagelse for brugen. Du kan desuden kontakte Callcentret på telefon 7240 5600, som er åben mandag-fredag, kl 9-15.

Hvad er klagefristen? Tirsdag den 6. april 2021. Det vil sige, at klagen senest på det tidspunkt skal være tilgængelig for myndigheden i Klageportalen, og klager skal have betalt gebyr og endelig godkendt klagen. En klage er indgivet, når den er tilgængelig for Kolding Kommune via Klageportalen.

Hvad er lovgrundlaget? Lovbek. nr. 520 af 1. maj 2019 om husdyrbrug og anvendelse af gødning m.v.

Hvad koster det at klage? Privatpersoner skal betale 900 kr. Virksomheder og organisationer skal betale et gebyr på 1.800 kr. En klage er indgivet, når den er tilgængelig for myndigheden i Klageportalen, og du har indbetalt gebyr for klagen.

Søgsmålsfrist: Søgsmål til prøvelse af afgørelsen ved domstolene, skal være anlagt inden 6 måneder fra meddelelsesdatoen for afgørelsen.

5.2 UNDERRETNING OM TILLADELSEN

Orientering om ansøgning

Orientering om udkast til tilladelsen blev den 18. december 2020 udsendt i 2 ugers høring hos naboer og parter i sagen samt ansøger. Der kom ingen bemærkninger i høringsperioden.

Endelig afgørelse

Den endelige tilladelse blev den 5. marts 2021 afgjort og annonceret på kommunens hjemmeside og Digital MiljøAdministration.

Orientering om tilladelsen er sendt til de nærmeste naboer samt parter i sagen. Tilladelsen er desuden sendt til en række myndigheder og organisationer.

Nedenstående parter har modtaget tilladelsen eller en orientering om tilladelsen:

Ansøger

- Lars Qvist, Viuf Skovvej 86, 6052 Viuf. E-post: post@rydskovgaard.dk

Parter med E-post:

- Arbejderbevægelsens Erhvervsråd, Reventlowsgade 14, 1. sal, 1611 København V. E-post: ae@ae-raadet.dk
- Danmarks Fiskeriforening, Nordensvej 3, Taulov, 7000 Fredericia. E-post: mail@dkfisk.dk
- Danmarks Naturfredningsforening, Masnedøgade 20, 2100 København Ø E-post: dn@dn.dk

- Danmarks Sportsfiskerforbund, Worsaaesgade 1, 7100 Vejle. E-post: post@sportsfiskeren.dk
- Dansk Ornitologisk Forening, Vesterbrogade 140, 1620 København V. E-post: natur@dof.dk
- Rådet for grøn omstilling, Kompagnistræde 22, 3. sal, 1208 København K. E-post: info@rgo.dk
- Ferskvandsfiskeriforeningen for Danmark, Wormstrupvej 2, 7540 Haderup. E-post: nb@ferskvandsfiskeriforeningen.dk.
- Forbrugerrådet, Fiolstræde 17, Postboks 2188, 1017 København K. E-post: fbr@fbr.dk
- Styrelsen for Patientsikkerhed, Styrelsen for Patientsikkerhed, Tilsyn og rådgivning Syd, Nytorv 2, 1. sal, 6000 Kolding. E-post: trsyd@stps.dk

Naboer og parter

Det vurderes, at der ingen ikke parter er i projektet, og der er således kun en matrikulær nabo, som høres. Det drejer sig om adressen Åkærlund 106, 7000 Fredericia.

BILAG 1 VILKÅRSKATALOG

Tilladelsen omfatter samtlige landbrugsmæssige aktiviteter på Viuf Skovvej 86, 6052 Viuf med CVR nr. 26146259.

Tilladelsen er gældende fra den 5. marts 2021.

1.	<p>Produktionsareal, staldsystem og dyretyper skal være i overensstemmelse med efterfølgende tabel (jf. skema nr. 215267 i husdyrgodkendelse) med undtagelse af at der <u>ikke</u> må være malkekøer på ejendommen.</p> <p>Alle kvæg i tabellen dækker således over kalve, kvier, tyre, ammekøer og slagtekøer.</p> <table border="1" data-bbox="240 521 1433 958"> <thead> <tr> <th colspan="8">Stalde og produktioner</th> </tr> <tr> <th>Staldnavn</th> <th>Staldstørrelse (m²)</th> <th>Ventilation</th> <th>Kildehøjde</th> <th>Produktion</th> <th>Antal måneder udegående</th> <th colspan="2">Produktionsareal (m²)</th> </tr> </thead> <tbody> <tr> <td colspan="8" style="text-align: center;">Ansøgt drift</td> </tr> <tr> <td>stald nr 1</td> <td>247</td> <td>Blandet ventilation</td> <td>3 m</td> <td>(#233456) Flexgruppe: Alle kvæg; Dybstrøelse</td> <td>7</td> <td colspan="2">125</td> </tr> <tr> <td>stald nr 3</td> <td>278</td> <td>Blandet ventilation</td> <td>3 m</td> <td>(#233457) Flexgruppe: Alle kvæg; Dybstrøelse</td> <td>7</td> <td colspan="2">200</td> </tr> <tr> <td>stald nr 2</td> <td>98</td> <td>Blandet ventilation</td> <td>3 m</td> <td>(#233458) Flexgruppe: Alle kvæg; Dybstrøelse</td> <td>7</td> <td colspan="2">80</td> </tr> <tr> <td>stald nr 2 a</td> <td>81</td> <td>Blandet ventilation</td> <td>3 m</td> <td>(#233459) Flexgruppe: Alle kvæg; Dybstrøelse</td> <td>7</td> <td colspan="2">75</td> </tr> <tr> <td>Sum</td> <td></td> <td></td> <td></td> <td></td> <td></td> <td colspan="2">480</td> </tr> </tbody> </table>	Stalde og produktioner								Staldnavn	Staldstørrelse (m ²)	Ventilation	Kildehøjde	Produktion	Antal måneder udegående	Produktionsareal (m ²)		Ansøgt drift								stald nr 1	247	Blandet ventilation	3 m	(#233456) Flexgruppe: Alle kvæg; Dybstrøelse	7	125		stald nr 3	278	Blandet ventilation	3 m	(#233457) Flexgruppe: Alle kvæg; Dybstrøelse	7	200		stald nr 2	98	Blandet ventilation	3 m	(#233458) Flexgruppe: Alle kvæg; Dybstrøelse	7	80		stald nr 2 a	81	Blandet ventilation	3 m	(#233459) Flexgruppe: Alle kvæg; Dybstrøelse	7	75		Sum						480	
Stalde og produktioner																																																																	
Staldnavn	Staldstørrelse (m ²)	Ventilation	Kildehøjde	Produktion	Antal måneder udegående	Produktionsareal (m ²)																																																											
Ansøgt drift																																																																	
stald nr 1	247	Blandet ventilation	3 m	(#233456) Flexgruppe: Alle kvæg; Dybstrøelse	7	125																																																											
stald nr 3	278	Blandet ventilation	3 m	(#233457) Flexgruppe: Alle kvæg; Dybstrøelse	7	200																																																											
stald nr 2	98	Blandet ventilation	3 m	(#233458) Flexgruppe: Alle kvæg; Dybstrøelse	7	80																																																											
stald nr 2 a	81	Blandet ventilation	3 m	(#233459) Flexgruppe: Alle kvæg; Dybstrøelse	7	75																																																											
Sum						480																																																											
2.	Ejendommen skal drives økologisk, og skal leve op til økologireglerne og være optaget på Fødevarerstyrelsens liste over økologikontrollerede virksomheder i Danmark.																																																																
3.	Kvægene skal være udegående hele 7 måneder om året.																																																																
4.	<p>Støjbelastningen fra husdyrbrugets bygningsparcel til omgivelserne (det ækvivalente, konstante, korregerede støjniveau i db(A) målt i ethvert punkt uden for skel må ikke overstige:</p> <table border="1" data-bbox="256 1200 1326 1637"> <thead> <tr> <th colspan="4">DAG</th> </tr> </thead> <tbody> <tr> <td>Mandag-fredag</td> <td>Kl. 07.00 – 18.00</td> <td>55 dB(A)</td> <td>ref. tid 8 timer</td> </tr> <tr> <td>Lørdag</td> <td>Kl. 07.00 – 14.00</td> <td>55 dB(A)</td> <td>ref. tid 7 timer</td> </tr> <tr> <td>Lørdag</td> <td>Kl. 14.00 – 18.00</td> <td>45 dB(A)</td> <td>ref. tid 4 timer</td> </tr> <tr> <td>Søn- og helligdage</td> <td>Kl. 07.00 – 18.00</td> <td>45 dB(A)</td> <td>ref. tid 8 timer</td> </tr> <tr> <th colspan="4">AFTEN</th> </tr> <tr> <td>Alle dage</td> <td>Kl. 18.00 – 22.00</td> <td>45 dB(A)</td> <td>ref. tid 1 time</td> </tr> <tr> <th colspan="4">NAT</th> </tr> <tr> <td>Alle dage</td> <td>Kl. 22.00 – 07.00</td> <td>40 dB(A)</td> <td>ref. tid ½ time</td> </tr> </tbody> </table> <p>Støjbelastningen er det ækvivalente, korregerede støjniveau i dB(A) målt eller beregnet i punkter i 1,5 meters højde over terræn. Referencetiden regnes i henhold til støjvejledningen.</p> <p>Virksomheden skal for egen regning dokumentere, at grænseværdierne overholdes, såfremt Kolding Kommune skønner det nødvendigt.</p> <p>Kravet om dokumentation af støjforholdene kan højst fremsættes en gang årligt, med mindre den seneste kontrol viser, at vilkårene ikke kan overholdes. Støjmålinger skal udføres som beskrevet i Miljøstyrelsens til enhver tid gældende støjregningsvejledning og foretages i punkter, som forinden aftales med kommunen. Støjmåling skal udføres af et akkrediteret firma.</p>	DAG				Mandag-fredag	Kl. 07.00 – 18.00	55 dB(A)	ref. tid 8 timer	Lørdag	Kl. 07.00 – 14.00	55 dB(A)	ref. tid 7 timer	Lørdag	Kl. 14.00 – 18.00	45 dB(A)	ref. tid 4 timer	Søn- og helligdage	Kl. 07.00 – 18.00	45 dB(A)	ref. tid 8 timer	AFTEN				Alle dage	Kl. 18.00 – 22.00	45 dB(A)	ref. tid 1 time	NAT				Alle dage	Kl. 22.00 – 07.00	40 dB(A)	ref. tid ½ time																												
DAG																																																																	
Mandag-fredag	Kl. 07.00 – 18.00	55 dB(A)	ref. tid 8 timer																																																														
Lørdag	Kl. 07.00 – 14.00	55 dB(A)	ref. tid 7 timer																																																														
Lørdag	Kl. 14.00 – 18.00	45 dB(A)	ref. tid 4 timer																																																														
Søn- og helligdage	Kl. 07.00 – 18.00	45 dB(A)	ref. tid 8 timer																																																														
AFTEN																																																																	
Alle dage	Kl. 18.00 – 22.00	45 dB(A)	ref. tid 1 time																																																														
NAT																																																																	
Alle dage	Kl. 22.00 – 07.00	40 dB(A)	ref. tid ½ time																																																														

5.	Støjgrænseværdierne nævnt i vilkår 4 skal overholdes med mulighed for følgende undtagelser: I forbindelse med høst (herunder korntørring) tillades kørsel udenfor hverdage og dagtimer i en begrænset periode.
----	--

BILAG 2 GRUNDLAG FOR TILLADELSEN

Nedenstående findes den fulde titel på de love, bekendtgørelser og andre henvisninger, der er anvendt i tilladelsen og som danner grundlag for denne.

<i>Husdyrbrugloven:</i>	Lov nr. 1572 af 20. december 2006, jf. lovbekendtgørelse nr. 520 af 1. maj 2019 om husdyrbrug og anvendelse af gødning m.v.
<i>Husdyrgodkendelsesbekendtgørelsen:</i>	Bekendtgørelse nr. 2256 af 29. december 2020 om godkendelse og tilladelse m.v. af husdyrbrug.
<i>Husdyrgødningsbekendtgørelsen:</i>	Bekendtgørelse nr. 1176 af 23. juli 2020 om miljøregulering af dyrehold og om opbevaring og anvendelse af gødning.
<i>Naturbeskyttelsesloven:</i>	Lov nr. 9 af 3. januar 1992, jf. lovbekendtgørelse nr. 240 af 13. marts 2019 om naturbeskyttelse.
<i>Kommuneplan 2017-2029:</i>	Kommuneplan 2017-2029 - Kolding Kommune.
<i>Olietankbekendtgørelsen:</i>	Bekendtgørelse nr. 1257 af 27. november 2019 om indretning, etablering og drift af olietanke, rørsystemer og pipelines.
<i>Regulativ for erhvervsaffald:</i>	Kolding Kommunes regulativ for erhvervsaffald.