Miljøministeriet
Miljøstyrelsen

Tilsynsrapport til offentliggørelse

Miljø og Produktion
J.nr. 2019 - 3069
Ref. MARBA/PEMJE
Dato: 23. november 2026

Tilsynsrapport

Virksomhedens navn	Klintholm I/S
Virksomhedens adresse	Klintholmvej 50, 5874 Hesselager
CVR nummer	42574058
Virksomhedstype	5.4 Deponeringsanlæg >10 t/dag eller kap. >25.000 t
Tidspunkt for tilsynet	22. september 2026
Baggrunden for tilsynet	Basistilsyn og kampagnetilsyn om modtagekontrol og jordoplag
Varsling af tilsynet	3. og 15. september 2026
Deltagere fra virksomheden	Jakob Albertsen og Rasmus Persson
Øvrige deltagere	-
Tilsynet udført af	Marianne Bager, Peter Møller og Martin Fløe Barwah
Tilsynet omfattede	Hele virksomheden
Materiale udleveret	Nej

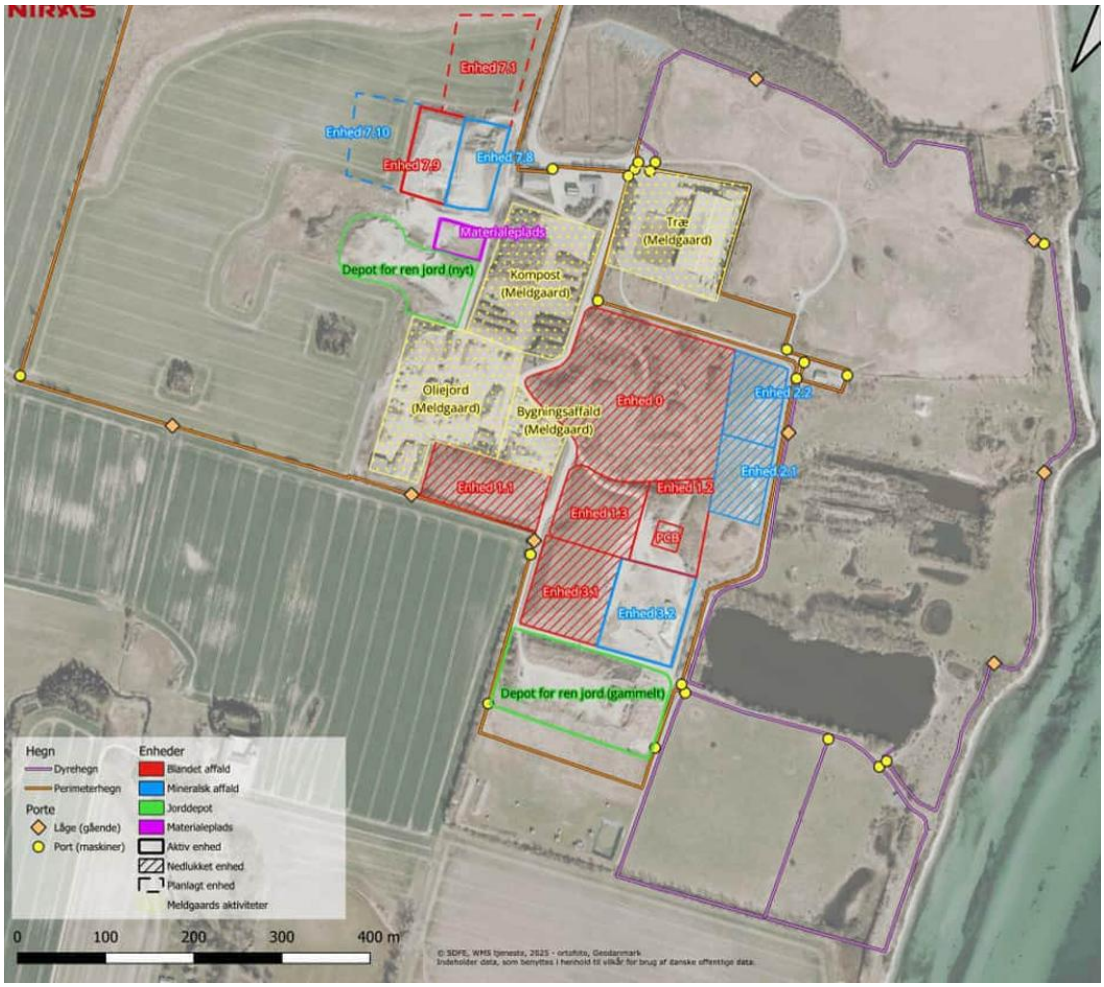

Af ovenstående figur ses Klintholm I/S's arealer (kopi fra årsrapport 2025).

Håndhævelser
Håndhævelser meddelt siden sidste fysiske tilsyn (28. nov. 2023) samt opfølgninger herpå. Nærværende tilsyn gav ikke anledning til håndhævelser.

Dato	Type	Beskrivelse af håndhævelsen og status for opfølgning
25-07-2023	Påbud efter MBL, un §41 a eller b	Egenkontrol af perkolat og grundvand skal suppleres med PFAS ***-PFAS er nu inddraget i analyseprogram***
10-11-2025	Indskærpelse	Manglende oplysninger om jordoplag ***-Indskærpelse er efterkommet idet der 2. december 2025 er der fremsendt oplysninger i sagen***

Indberetninger om egenkontrol.
Virksomheden har fremsendt indberetning af egenkontrol i form af årsrapporter.
Miljøstyrelsen vil besvare disse særskilt.

Jordforurening
Der blev ikke konstateret tegn på jordforurening på tilsynet.

Liste over gældende afgørelser:
- Juli 1992 - Miljøgodkendelse for udvidelse af Klintholm Losseplads
- Juli 2001 - Kontrolprogram for Klintholm Losseplads
- Påbud af 12. december 2007 om slutafdækning og efterbehandling af Etape 0
- Afgørelse af 18. december 2009 vedrørende overgangsplan for Klintholm Deponeringsanlæg (heri er afgørelse om anlægsklassificering af deponeringsenheder)
- Accept af ny renjordstip, 30. november 2012
- Afgørelse af 12 marts 2015 om ikke godkendelsespligt - terrænregulering af etape 1.1 (tilførsel af jord)
- Afgørelse af 20. november 2015 – Miljøgodkendelse af enhed 7.8 på Klintholm Deponeringsanlæg
- Afgørelse af 7. december 2015 om, at der ikke er behov for etablering af foranstaltninger til reduktion af emissionen af gas fra etape 1.1 på Klintholm Deponeringsanlæg
- Afgørelse af 17. februar 2015 om positivliste for etape 1.2, 1.3 og 3.1.
- Afgørelse af 16. februar 2016 om positivliste for etape 3.2.
- Miljøgodkendelse til etablering af randvold af lettere forurenet jord på Klintholm Deponeringsanlæg, 30. maj 2016
- Godkendelse af nedlukning af enhed 1.1 af den 20. november 2017
- Påbud af 9. februar 2021 om sikkerhedsstillelse og om klassificering af enhed 7.8 og 7.9 samt ibrugtagningstilladelse til enhed 7.8 og 7.9
- Afgørelse om nedlukning af enhed 2 af den 20. september 2021
- Påbud om tilføjelse af PFAS-forbindelser ved kontrol med perkolat og grundvand af 25. juli 2023
- Miljøgodkendelse af 2 nye deponeringsenheder 7.1 og 7.10 af den 25. september 2025.
- Miljøgodkendelse af enhed 7.9 og øget deponeringskapacitet på enhed 3.1 og 3.2 af den 7. maj 2026.

I tilknytning til deponeringsanlægget ligger en affaldssorteringsvirksomhed, som har aktiviteter, der tidligere blev drevet af Klintholm. Miljøtilsynet og dermed myndighedsrollen

for disse aktiviteter ligger i dag hos Svendborg Kommune. (afgørelser er overdraget til Svendborg Kommune den 16. november 2023).

Gennemgang af miljøforhold
Generelle forhold

Modtagekontrol
Ved tilsynet var kampagne for modtagekontrol.
Klintholm fremviste IT system, hvor det kunne ses, hvordan affald registreres.
Virksomheden oplyste, at de får et nyt godkendelsessystem, hvor anvisningerne af affaldet bliver godkendt på forhånd. I dag tjekkes deklaration ved ankomst, og affaldet afvises hvis deklaration ikke stemmer overens med affaldet. Der sker visuel modtagekontrol ved vægten, som er betjent i åbningstiden, som er fra 7:30 til 15:00. Der sker endvidere visuel kontrol ved aflæsning på deponiet.

Klintholm har i årsrapporten fremlagt dokumentation for stikprøvekontrol og for afviste læs i overensstemmelse med de fastsatte vilkår herom.

Jordoplag
Ved tilsynet var kampagne om jordoplag.
Klintholm oplyser, at der benyttes jord til daglig afdækning af enhed 3.2 (enhed til mineralsk affald og herunder asbestaffald) fra det sydlige jordoplag.

Klintholm oplyser, at de planlægger at benytte jord fra det nordlige jordoplag til at nedlægge "remiser" og udjævne på arealerne syd og vest for enhed 7.1. I dag benyttes arealerne til landbrugsformål, men disse er planlagt som fremtidige deponeringsenheder. Arealer er meget fugtige og der står ofte blank vand.



Areal som påtænkes opfyldt med jord fra det nordlige jordoplag,



Remise" som påtænkes nedlagt vest for anlægget.

Indretning og drift

Klintholm er i gang med at rydde bevoksning på reetablerede enheder. Derfor fremstod nogle arealer ryddet for bevoksning. Klintholm oplyste, at de vil sørge for at retablere sætninger og andre ujævnheder på deponiet. Klintholm forventer, at vedligehold efterfølgende vil være lettere, og at den årlige drone opmåling vil fremkomme med mere nøjagtige koter.



Nogle arealer er ryddet for bevoksning.

Enheder mod syd

De åbne enheder mod syd blev besigtiget.

- Enhed 3.1 og 1.3 er opfyldt, og skal godkendes nedlukket. Miljøstyrelsen vil sende udkast til afgørelse om nedlukning af enheden.
- Enhed 3.2 og enhed 1.2 er til mineralsk affald, men der modtages kun ganske små mængder affald som ikke er asbest og isolering. Derfor afdækkes alt blot dagligt, da der i driften ikke er mulighed for at adskilles affald som skal afdækkes og affald som ikke skal afdækkes. Klintholm er blevet opmærksom på, at der er sket opfyld over kote niveau fastlagt i efterbehandlingsplan ved skråning mod øst på enhed 3.2. Forholdet er under afklaring med Svendborg Kommunes planafdeling ift. terrænudformning.

Enheder mod nord

- Enheder mod nord blev besigtiget Der er etableret en oplagsplads syd for enhed 7.8 og 7.9. Klintholm oplyste, at pladsen udelukkende benyttes til oplag af rene materialer og udstyr som skovle mv.
- Enhed 7. 8 og Enhed 7.9 er lukket for tilførsel af yderligere affald. Affaldet ligger over koterne fastlagt i reetableringsplan. Dette har Klintholm tidligere orienteret Miljøstyrelsen om. Forholdet omkring reetableringsplan skal afklares med Svendborg Kommunes planafdeling.
- Enhed 7.10 blev ikke besigtiget ved tilsynet. Der blev meddelt ibrugtagningstilladelse til enheden den 27. juli 2026. Enheden er godkendt til modtagelse af blandet affald.



Enhed 7.9 er lukket for tilførsel af yderligere affald



Oplagsplads syd for enhed 7.8 og 7.9

- Enhed 7.1 er færdigetableret og blev besigtiget. Der er endnu ikke fremsendt dokumentation. Enheden fremstår færdigetableret, men brønde er endnu ikke blevet tømt for vand.



Enhed 7.1 er færdigetableret. Der er udstøbt beton, for at holde dræn "på plads".

Lugt

Der blev ikke observeret lugt ved tilsynet.

Spildevand

Afledning af perkolat

Klintholm oplyste, at de er i færd med at udføre en videogennemgang af afløbssystemet med fokus på perkolatsystemet, og endvidere foretager en oprensning/spuling af systemet. Slam fra rørledningerne opsuges af slamsuger og overføres til geotubes, som er placeret i to containere ved hallen. Afvanding fra container sker til ristesystem, og videre til kloak. Containerne er placeret på grus belægning.



Container med slamafvanding i geotubes og ristesystem bag containeren.

Nedsivningsanlægget benyttes ikke længere, da grænseværdier ikke kan overholdes. Dermed sker al bortafledning af perkolat og overfladevand, også fra de udlejede arealer til renseanlæg pt. Strandgårdens renseanlæg.
Klintholm har påbegyndt at lave en permanent sløjfning/opgravning af nedsivningsanlægget.

Vurdering af moniteringsdata for perkolat og grundvand behandles i besvarelsen af årsrapporten. Klintholm oplyste, at de arbejder på at få klarlagt alarmkriterier iht. vilkår herom.

Sikkerhedsstillelse
Klintholm oplyser ved tilsynet, at der vil blive foretaget nye droneopmålinger ved årsskiftet, som kan fastlægge en mere præcis opgørelse af kapacitet/restkapacitet på anlægget. Specielt for de nye enheder har det betydning for sikkerhedsstillelsen størrelse. Miljøstyrelsen vil afvente droneopmålingen, inden ny beregning skal foreligge.

Driftsforstyrrelser og uheld
Der har ikke været driftsforstyrrelser og uheld.

Andet
Klintholm oplyste, at man er i gang med et større eftersyn af perkolat- og moniteringsbrønde. Der er lokaliseret 5 perkolatbrønde, som er i dårlig stand og skal renoveres. Flere af brøndene er placeret i affald og er ret dybe, så Klintholm vil sammen med rådgiver afklare, hvordan brøndene mest hensigtsmæssigt renoveres uden at risikere beskadigelse af membraner og perkolatledninger.

Når der foreligger et projekt, skal Miljøstyrelsen kontaktes for afklaring af, hvilke godkendelser renovering eventuelt kræver.

Opsummering
Tilsynet gav anledning til følgende bemærkninger:

Affaldsmodtagelse
Efter tilsynet har Klintholm fremsendt 2 interne instrukser om affaldsmodtagelse:

- Klintholms generelle vilkår for modtagelse af affald.
- Klintholms fraktionsspecifikke vilkår for modtagelse af isolering

Virksomheden oplyser desuden, at de arbejder på en instruks for asbest modtagelse.

Punktet giver ikke anledning til yderligere bemærkninger.

Jord til drift
Klintholm har efter tilsynet orienteret om, at de pt vurderer, at forbrug af jord til mellemafdækning af affald og slutafdækning er ca. 20.000-30.000 m^3 ren jord om året. Efter næste droneopmåling vil en mere præcis mængde kunne fastlægges.

Oplysningerne bedes fremsendt til Miljøstyrelsen sammen med den næste årsrapport.

Slamafvanding
Klintholm har efter tilsynet fremsendt beskrivelse af, hvordan slamafvandingen foregår på virksomheden, og der er fremsendt byggetilladelse til opstilling af 2 åbne containere meddelt af Svendborg Kommune den 13. februar 2026.

Miljøstyrelsen vurderer, at aktiviteten er godkendelsespligtigt. Hvis Klintholm fortsat ønsker at have aktiviteten, skal vi anmode om, at Klintholm indsender ansøgning om miljøgodkendelse inden ***15. februar 2027****.*

Terrænregulering
Siden tilsynet har Klintholm fremsendt Svendborg kommunes godkendelse af terrænregulering af 3 mindre områder ved mark syd og vest for anlægget.

Miljøstyrelsen har med mail af 8. oktober 2026 vurderet, at vi ikke er myndighed for projektet.

Ny sikkerhedsstillelsesberegning
Fristen for at komme med en ny sikkerhedsstillelsesberegning udskydes (fristen var oprindeligt sat til 15. oktober).
Klintholm har med mail af 2. oktober 2026 bedt om et møde om emnet.

Miljøstyrelsen vil vende tilbage omkring dette punkt.

Virksomheden har haft udkast til tilsynsrapport til kommentering inden offentliggørelsen.