



HOLSTEBRO KOMMUNE

Rådhuset • 7500 Holstebro

TOFTGÅRD SVEND OVE HORN-
STRUP
Hogagervej 14
7500 Holstebro

Dato: 08-06-2017
Sagsnr.: 09.17.16-P19-2-17
Henv. til: Helene Kiærskou
Natur og miljø
Direkte tlf.: 9611 7794
Afdeling tlf.: 9611 7557
teknik.miljoe@holstebro.dk
www.holstebro.dk

§ 10 TILLADELSE

til svinebruget

Hogagervej 14, 7500 Holstebro

MILJØGODKENDELSE MEDDELT I HEN-
HOLD TIL LOV NR. 256 AF 21. MARTS
2017 OM MILJØGODKENDELSE M.V. AF
HUSDYRBRUG.





Indholdsfortegnelse

INDHOLDSFORTEGNELSE	2
STAMBLAD FOR HUSDYRBRUGET	3
MEDDELELSE AF TILLADELSE.....	4
VILKÅR	5
<i>Generelle forhold.....</i>	<i>5</i>
<i>Dyreholdets størrelse og staldsystem</i>	<i>5</i>
<i>Skadedyr.....</i>	<i>5</i>
OFFENTLIGGØRELSE OG GENERELLE FORHOLD	6
KLAGEVEJLEDNING	6
OFFENTLIGGØRELSE.....	6
UDNYTTELSE AF TILLADELSEN.....	8
OPLYSNINGER OM GRUNDLAG FOR MILJØGODKENDELSEN	8
ANLÆG, STALDE OG DYREHOLD	9
<i>Opbevaring af flydende husdyrgødning</i>	<i>9</i>
<i>Affald.....</i>	<i>10</i>
<i>Fluegener.....</i>	<i>10</i>
<i>Øvrige gener.....</i>	<i>10</i>
ANVENDELSE AF BEDSTE TILGÆNGELIGE TEKNIK (BAT).....	11
INDPASNING I LANDSKABET	13
AFSTANDE OG LUGT	14
AFSTANDE	14
LUGT	14
NATUR	15
<i>Ammoniakfølsomme naturtyper indenfor Natura 2000 (kategori 1 natur)</i>	<i>15</i>
<i>Større ammoniakfølsomme naturområder udenfor Natura 2000 (kategori 2 natur)</i>	<i>15</i>
<i>Ammoniakfølsomme naturområder i øvrigt (kategori 3 natur)</i>	<i>15</i>
<i>Arter på EF-habitatdirektivets bilag IV.....</i>	<i>15</i>
HOLSTEBRO KOMMUNES SAMLEDE VURDERING AF HUSDYRBRUGET	17
BILAG	18
BILAG 1 – HUSDYRBRUGETS BELIGGENHED.....	18
BILAG 2 – SITUATIONSPLAN	19
BILAG 3 – NATUROMRÅDER OMKRING ANLÆG.....	20
BILAG 4 – BEMÆRKNINGER FRA HOLGER SØRENSEN, HOGAGERVEJ 15, 7500 HOLSTEBRO INDKOMMET I HØRINGSPERIODEN.....	21

**Stamblad for husdyrbruget**

Godkendelsesdato:	08-06-2017
Godkendelse hjemmel, lov om miljøgodkendelse m.v. af husdyrbrug	§ 10 mindre end 75 DE
Husdyrbrugets ejer	Svend Ove Hornstrup
Husdyrbrugets navn	TOFTGÅRD SVEND OVE HORNSTRUP
Husdyrbrugets adresse	Hogagervej 14, 7500 Holstebro
Husdyrbrugets telefonnumre	97468646
Husdyrbrugets E-mail adresse	Fam.hornstrup@gmail.com
Husdyrbrugets kontaktperson	Svend Ove Hornstrup
Husdyrbrugets driftsansvarlig	Svend Ove Hornstrup
Matr. nr.	5f
Ejerlav	Den østlige Del, Borbjerg
CVR-nr. / P-nr.	17941380 / 1001394190
CHR	54007
Ejendomsnr.	661-0084588
Byggetilladelse	Du bedes være opmærksom på, at såfremt dit projekt omfatter udvidelser i form af byggeri ombygning eller lignende, skal der forinden søges om byggetilladelse via www.bygogmiljoe.dk
Udarbejdet af	Holstebro Kommune, Natur og Miljø
Husdyrbrugets konsulent	SAGRO / Karen V. Thomassen Nupark 47, 7500 Holstebro. Tlf.nr.: 96296932 E-mail: kvt@hflc.dk .
Godkendelses- og tilsynsmyndighed	Holstebro Kommune, Natur og Miljø, Kirkestræde 11, 7500 Holstebro E-mail: naturogmiljo@holstebro.dk Tlf. 96 11 75 63
Husdyrgodkendelsesskema nummer	96791
Sagsnummer	09.17.16-P19-2-17



Meddelelse af tilladelse

På baggrund af oplysningerne i ansøgningen og den miljøtekniske beskrivelse og vurdering meddeler Holstebro Kommune hermed tilladelse til den ansøgte udvidelse af produktionen til 1.600 slagtesvin (32 -112 kg), svarende til i alt 44,57 DE, på husdyrbruget matr. nr. 5f, Den østlige Del, Borbjerg beliggende Hogagervej 14, 7500 Holstebro.

Tilladelsen bygger på husdyrbrugets ansøgning og supplerende oplysninger samt kommunens konkrete vurdering støttet af Miljøstyrelsens vejledninger og orienteringer.

Tilladelsen er meddelt på de vilkår, som er beskrevet i nedenstående. Husdyrbruget skal fremover drives efter disse vilkår.

På Holstebro Kommunes vegne

Helene Kiærskou
Agronom



Vilkår

Generelle forhold

1. Husdyrbruget skal indrettes og drives i overensstemmelse med de oplysninger, der fremgår af den miljøtekniske beskrivelse og vurdering, og med de ændringer, der fremgår af tilladelsens vilkår.
2. På tilsynsmyndighedens forlangende skal husdyrbruget dokumentere overholdelse af tilladelsens vilkår. Lovpligtig registrering iht. husdyrgødningsbekendtgørelsen og affaldsbekendtgørelse m.v., samt andre relevante oplysninger, skal efter anmodning kunne fremlægges for tilsynsmyndigheden.
3. Tilladelsen gælder kun for det ansøgte. Der må ikke ske udvidelse eller ændring i anlægget, herunder dyreholdet, stalde, gødningsopbevaringsanlæg, ensilageanlæg og lignende, før ændringen er godkendt af Holstebro Kommune.
4. Tilladelsen bortfalder, såfremt den ikke er udnyttet inden 2 år fra tilladelsesdatoen.
5. Ændringer i ejerforhold eller ændringer i, hvem der er ansvarlig for driften, skal meddeles til kommunen senest 14 dage efter, at ændringen har fundet sted.

Dyreholdets størrelse og staldsystem

Den godkendte produktion gælder antallet af dyr (indenfor de angivne vægtintervaller). Antallet af dyreenheder er således kun retningsgivende for godkendelsestypen.

6. Husdyrbruget har pr. planår (1/8-31/7) maksimalt godkendelse til følgende dyrehold og staldsystem:

	Ansøgt		Staldsystem
	Antal	DE	
Slagtesvin (32 – 113 kg)	1.600	44,57	Delvis spaltegulv, 50-75 % fast gulv
I alt (DE)		44,57	

Skadedyr

7. Der skal i forbindelse med driften føres en effektiv flue- og skadedyrsbekæmpelse i overensstemmelse med Retningslinjer for fluebekæmpelse udarbejdet af Aarhus Universitet.
8. Hvis Holstebro Kommune finder det nødvendigt kan det forlanges, at der føres journal over fluebekæmpelsen/skadedyrsbekæmpelsen på husdyrbruget. Journalen skal føres efter kommunens anvisninger.



Offentliggørelse og generelle forhold

Klagevejledning

Ansøger, klageberettigede myndigheder og organisationer samt enhver, der har en væsentlig individuel interesse i sagens udfald kan klage over afgørelsen.

Fristen for at klage over afgørelsen er den **06-07-2017**.

Klagen skal sendes digitalt. Hvis du er borger, skal du klage via borger.dk, og hvis du er virksomhed eller forening, skal du klage via virk.dk. Du skal logge ind med NemID. Når du er logget ind, kan du søge på "klagenævnet", hvor du bliver guidet igennem klageprocessen. Det koster et gebyr at få behandlet klagen.

Aktindsigt

Der er mulighed for at se det materiale, der er indgået i sagens behandling. Reglerne for hvilket materiale kommunen må udlevere er fastlagt i forvaltningsloven, offentlighedsloven og lov om aktindsigt i miljøoplysninger.

Søgsmål

Afgørelsen kan prøves ved domstolene. Dette forudsætter, at sagen er indbragt for domstolene senest 6 måneder efter, at afgørelsen er truffet.

Fritagelse for brug af klageportal

Det er muligt at blive fritaget for at bruge Klageportalen, hvis der foreligger særlige omstændigheder. Fremsend anmodningen til Holstebro Kommune, der sender anmodningen videre til Natur- og Miljøklagenævnet, som træffer afgørelse om fritagelse.

Offentliggørelse

Afgørelsen sendes til:

- Svend Ove Hornstrup, Hogagervej 14, 7500 Holstebro (ansøger).
- Karen V. Thomassen, SAGRO, e-mail: kvt@sagro.dk (ansøgers rådgiver).

Orientering om meddelelse af miljøgodkendelse er sendt til:

- Jørgen Leif Markussen, Hogagervej 4, Skave, 7500 Holstebro (Lugtkonsekvensradius)
- Lene Markussen, Hogagervej 4, Skave, 7500 Holstebro (Lugtkonsekvensradius)
- Søren Markussen, Hogagervej 5, Skave, 7500 Holstebro (Lugtkonsekvensradius)
- Annelouise Markussen, Hogagervej 5, Skave, 7500 Holstebro (Lugtkonsekvensradius)
- Tina Grove Bang, Hogagervej 9, Skave, 7500 Holstebro (Lugtkonsekvensradius)
- Jeppe Grove Bang, Hogagervej 9, Skave, 7500 Holstebro (Lugtkonsekvensradius)
- Erik Søndergaard, Hogagervej 10, Skave, 7500 Holstebro (Lugtkonsekvensradius)
- Jytte Hangaard Søndergaard, Hogagervej 10, Skave, 7500 Holstebro (Lugtkonsekvensradius)
- Leif Søndermark Jensen, Hogagervej 11, Skave, 7500 Holstebro (Lugtkonsekvensradius)
- Maria Tykgaard, Hogagervej 12, Skave, 7500 Holstebro (Lugtkonsekvensradius)
- Jimmi Andreassen, Hogagervej 12, Skave, 7500 Holstebro (Lugtkonsekvensradius)
- Kirsti Agergaard Pedersen, Hogagervej 13, Skave, 7500 Holstebro (Lugtkonsekvensradius)
- Holger Sørensen, Hogagervej 15, Skave, 7500 Holstebro (Lugtkonsekvensradius)



- Tobias Wittstrøm Sørensen Hogagervej 15, Skave, 7500 Holstebro (Lugtkonsekvensradius)
- Leif Svenning Andersen, Tinkerdalsvej 13, Skave, 7500 Holstebro (Lugtkonsekvensradius)
- Lone Andersen, Tinkerdalsvej 13, Skave, 7500 Holstebro (Lugtkonsekvensradius)
- Hatice Yatan, Heimdalsparken 86,1 th, 7500 Holstebro (ejer af matrikel beliggende Hogagervej 13, 7500 Holstebro) (Lugtkonsekvensradius)
- Fikret Yatan, Heimdalsparken 86,1 th, 7500 Holstebro (ejer af matrikel beliggende Hogagervej 13, 7500 Holstebro) (Lugtkonsekvensradius)
- Jens Jørgen Madsen, Halalle 23, Sevel, 7830 Vinderup (ejer af Tinkerdalsvej 15) (Lugtkonsekvensradius)
- Danmarks Naturfredningsforening, CVR: 60804214, P-nr: 1002121278 - (Interesseorganisation)
- Styrensen for Patientsikkerhed, CVR: 37105562, P-nr: 1020753931 - (Myndighed)
- Danmarks Fiskeriforening Producent Organisation, CVR: 45812510, P-nr:1001874009 - (Interesseorganisation)
- Danmarks Sportsfiskerforbund, v/ Gunnar H. Pedersen, CVR:, P-nr.: Ove Krarupsvej 17, 6990 Ulfborg (Interesseorganisation)
- Danmarks Sportsfiskerforbund, CVR: 37099015, P-nr: 1001751945 - (Interesseorganisation)
- FERSKVANDSFISKERIFORENINGEN FOR DANMARK, CVR: 25145615, P-nr: 1004659823 - (Interesseorganisation)
- Nissum Fjord Fritidsfiskerforening V/ Jens Ole Nielsen, CVR:, P-nr.: Hagevej 14, 6990 Ulfborg (Interesseorganisation)
- Dansk Ornitologisk Forening, CVR: 54752415, P-nr: 1001712827 - (Interesseorganisation)
- Dansk Ornitologisk Forening - Vestjylland, CVR: 29287112, P-nr: 1011976545 - (Interesseorganisation)
- Det Økologiske Råd, CVR: 15428376, P-nr: 1000921784 - (Interesseorganisation)

I perioden 05-05-2017 til 26-05-2017 har forslag til afgørelse været sendt i offentlig høring hos nedenstående:

- Jørgen Leif Markussen, Hogagervej 4, Skave, 7500 Holstebro (Lugtkonsekvensradius)
- Lene Markussen, Hogagervej 4, Skave, 7500 Holstebro (Lugtkonsekvensradius)
- Søren Markussen, Hogagervej 5, Skave, 7500 Holstebro (Lugtkonsekvensradius)
- Annelouise Markussen, Hogagervej 5, Skave, 7500 Holstebro (Lugtkonsekvensradius)
- Tina Grove Bang, Hogagervej 9, Skave, 7500 Holstebro (Lugtkonsekvensradius)
- Jeppe Grove Bang, Hogagervej 9, Skave, 7500 Holstebro (Lugtkonsekvensradius)
- Erik Søndergaard, Hogagervej 10, Skave, 7500 Holstebro (Lugtkonsekvensradius)
- Jytte Hangaard Søndergaard, Hogagervej 10, Skave, 7500 Holstebro (Lugtkonsekvensradius)
- Leif Søndermark Jensen, Hogagervej 11, Skave, 7500 Holstebro (Lugtkonsekvensradius)
- Maria Tykgaard, Hogagervej 12, Skave, 7500 Holstebro (Lugtkonsekvensradius)
- Jimmi Andreassen, Hogagervej 12, Skave, 7500 Holstebro (Lugtkonsekvensradius)
- Kirsti Agergaard Pedersen, Hogagervej 13, Skave, 7500 Holstebro (Lugtkonsekvensradius)
- Holger Sørensen, Hogagervej 15, Skave, 7500 Holstebro (Lugtkonsekvensradius)
- Tobias Wittstrøm Sørensen Hogagervej 15, Skave, 7500 Holstebro (Lugtkonsekvensradius)
- Leif Svenning Andersen, Tinkerdalsvej 13, Skave, 7500 Holstebro (Lugtkonsekvensradius)
- Lone Andersen, Tinkerdalsvej 13, Skave, 7500 Holstebro (Lugtkonsekvensradius)
- Hatice Yatan, Heimdalsparken 86,1 th, 7500 Holstebro (ejer af matrikel beliggende Hogagervej 13, 7500 Holstebro) (Lugtkonsekvensradius)
- Fikret Yatan, Heimdalsparken 86,1 th, 7500 Holstebro (ejer af matrikel beliggende Hogagervej 13, 7500 Holstebro) (Lugtkonsekvensradius)
- Jens Jørgen Madsen, Halalle 23, Sevel, 7830 Vinderup (ejer af Tinkerdalsvej 15) (Lugtkonsekvensradius)
- Karen V. Thomassen, SAGRO, e-mail: kvt@sagro.dk (ansøgers rådgiver)



I 3 ugers nabohøringen er der indkommet bemærkninger fra følgende:

- Holger Sørensen, Hogagervej 15, Skave, 7500 Holstebro (nabo)

Udnyttelse af tilladelsen

Denne tilladelse bortfalder, hvis den ikke er udnyttet inden 2 år fra offentliggørelse.

Hvis tilladelsen ikke har været udnyttet, helt eller delvist, i 3 på hinanden følgende år, så bortfalder den del af tilladelsen, der ikke har været udnyttet de seneste 3 år, med mindre andet fremgår af tilladelsen. Det er ikke hensigten, at fravigelser, der skyldes naturlige produktionsudsving, betragtes som kontinuitetsbrud.

Oplysninger om grundlag for miljøgodkendelsen

Tilladelsens vilkår er meddelt med baggrund i kommunens vurderinger og bl.a. følgende af Miljøstyrelsens vejledninger og orienteringer:

- Vejledning nr. 2/2001 Luftvejledningen
- Vejledning nr. 5/1984 Ekstern støj fra virksomheder
- Vejledning nr. 6/1984 Måling af ekstern støj fra virksomheder
- Vejledning nr. 4/1997 om godkendelse af husdyrbrug
- Vejledning nr. 97/2002 om husdyrhold og arealkrav
- Vejledning nr. 1/2005 om rotter
- Miljøcenter Fyn/Trekantområdets "Vejledende retningslinier for vurdering af lugt og begrænsning af gener fra stalde". 2. udgave udarbejdet maj 2002
- IPPC Reference Document on Best Available Techniques for Intensive Rearing of Poultry and Pigs, juli 2003
- Skadedyrslaboratoriet: Retningslinier for fluebekæmpelse på gårde med husdyr
- Vejledning om tilladelse og miljøgodkendelse m.v. af husdyrbrug

Udover vilkårene i nærværende miljøtilladelse er husdyrbruget underlagt bestemmelserne i gældende love og forordninger – hvis disse regler er skærpede i forhold til vilkårene i denne godkendelse.

Husdyrbruget har pligt til at kende og overholde gældende lovgivning, samt eventuelle revisioner og ændringer i den gældende lovgivning. Gældende love og regler kan bl.a. findes på www.retsinfo.dk.



Anlæg, stalde og dyrehold

Der er ansøgt om det i skema 1 angivne dyrehold. Placering af husdyrbruget fremgår af bilag 1. Af skema 2 fremgår ansøgt dyrehold ift. tidligere produktionstilladelse på husdyrbruget.

Skema 1 Ansøgt dyrehold samt staldsystem

	Ansøgt		Staldsystem
	Antal	DE	
Slagtesvin (32 – 112 kg)	1.600	44,57	Delvis spaltegulv, 50-75 % fast gulv
I alt (DE)		44,57	

Skema 2. Ansøgt dyrehold ift. tidligere produktionstilladelse

	Nudrift		Ansøgt drift	
	Antal	DE	Antal	DE
Slagtesvin (30 - 98 kg)	1.200	26,44		
Slagtesvin (32 - 112 kg)			1.600	44,57
I alt (DE)		26,44		44,57

I forbindelse med udvidelsen etableres der ikke nye staldanlæg, og udvidelsen foregår i eksisterende stalde.

Produktionsniveauet ligger stabilt hen over året, og der forventes ikke varierende belastning fra husdyrproduktionen i løbet af året. Almindelige sæsonudsving, naturlige produktionsudsving samt tilpasninger pga. sygdom og lignende kan ske og accepteres.

Opbevaring af flydende husdyrgødning

Af de oplysninger, der fremgår af ansøgningsmaterialet samt beregninger af produceret mængde gylle, bliver der efter udvidelsen produceret ca. 890 m³ gylle. På husdyrbruget findes en gylletank på 1.240 m³. Der er således opbevaringskapacitet svarende til mere end 16 måneder.

Der stilles ikke vilkår til opbevaring af flydende husdyrgødning.

BAT i forhold til gødningsopbevaring er bl.a. følgende tiltag:

- at udbringningen ikke giver anledning til unødige gener.
- at anlæg til opbevaring af gødning mindst en gang om året tømmes for inspektion for revner/utætheder m.v. og vedligeholdelse.
- at der er tilstrækkelig opbevaringskapacitet på husdyrbruget.
- at flydelag på gyllebeholdere opretholdes, og at flydelaget hurtigt reetableres, når det brydes.

Holstebro Kommune vurderer, at husdyrbruget lever op til BAT.



Affald

Holstebro Kommune har udarbejdet et affaldsregulativ for erhvervsaffald. Dette regulativ er gældende for husdyrbruget. Affald fra produktionen skal opsamles, sorteres og bortskaffes og registreres iht. affaldsbekendtgørelsen og det til enhver tid gældende regulativ for erhvervsaffald i kommunen. Farligt affald såsom spildolie skal transporteres og afhændes til en godkendt transportør/modtager. Liste over godkendte transportører/modtagere kan ses på Miljøstyrelsens hjemmeside (affaldsregister).

Fluegener

Der er i miljøtilladelsen stillet vilkår om, at der skal foretages en effektiv fluebekæmpelse på husdyrbruget i overensstemmelse med Retningslinjer for fluebekæmpelse udarbejdet af Aarhus Universitet. Fluegener skal forebygges ved at holde en god hygiejne i staldene.

Der stilles vilkår om, at hvis Holstebro Kommune finder det nødvendigt, kan det forlanges, at der føres journal over fluebekæmpelsen.

Øvrige gener

Antallet af transporter til og fra ejendommen er meget begrænset og vurderes ikke at være til gene for omkringboende.

Forhold omkring støv, støj og lysgener behandles ikke yderligere i denne tilladelse, da de forventes indeholdt i de for husdyrbruget gældende afstandskrav i forhold til de omkringboende. Såfremt der ved tilsyn konstateres gener i form af lugt, støj, støv eller lignende, kan disse forhold evt. reguleres ved påbud efter miljøbeskyttelsesloven.



Anvendelse af Bedste Tilgængelige Teknik (BAT)

Strategien i lov om miljøgodkendelse af husdyrbrug m.v. bygger på forureningsbegrænsningsprincippet, der er beskrevet i lovens § 1. Lovens strategi prioriterer forebyggelse højest. Forurening skal først og fremmest forebygges ved anvendelse af renere teknologi, herunder mindre forurenende råvarer, processer og anlæg. Den forurening, der ikke kan forebygges, skal begrænses mest muligt ved anvendelse af bedst mulige renseteknologi.

Ved godkendelse af husdyrbrug efter loven skal husdyrbruget og godkendelsesmyndigheden i forbindelse med godkendelsen foretage en vurdering af virksomhedens teknologi i forhold til det, som beskrives som "Bedste Tilgængelige Teknik".

BAT - Slagtesvin

Miljøstyrelsen har udsendt "Vejledende emissionsgrænseværdier opnåelige ved anvendelse af den bedste tilgængelige teknik" for svin. Disse vejledende værdier er til tænkt § 11 og § 12 miljøgodkendelser, men det er Holstebro Kommunes vurdering at § 10 miljøtilladelser skal overholde niveauerne. På den baggrund har Holstebro Kommune udregnet BAT-niveauet for husdyrbruget ud fra disse værdier.

Skema 3. Beregning af BAT niveau for husdyrbruget.

Antal slagtesvin	Staldtype	Staldtype	Emissionsgrænseværdi	Vægtinterval		Korrektionsfaktor	Korr. Emissionsgrænseværdi	Maksimal anlægsemission
				Fra	Til			
1.600	Delvis spaltegulv (50-75%)	Eksisterende	0,31 kg N/dyr	32 kg	112 kg	1,03	0,32 kg N/dyr	511 kg N
I alt								511 kg N
Ammoniakemission ifølge Husdyrgodkendelse.dk skema 97973								475 kg N

I Vejledende emissionsgrænseværdier opnåelige ved anvendelse af den bedste tilgængelige teknik (BAT), Husdyrbrug med konventionel produktion af slagtesvin (gyllebaserede staldsystemer) står der, at emissionsgrænseværdien ved afvigende vægtgrænser skal korrigeres efter den til enhver tid gældende type 1 korrektionsligning for slagtesvin.

Korrektionsfaktor ud fra Vejledning om gødskning og harmoniregler 2016-2017:

$((\text{afgangsvægt} - \text{indgangsvægt}) * (13,92 + 0,1612 * (\text{afgangsvægt} + \text{indgangsvægt}))) / 2.895.$

$((112 - 32) * (13,92 + 0,1612 * (112 + 32))) / 2.895 = 1,03$

Af ovenstående Skema 3 fremgår en beregning af den samlede maksimale ammoniakfordampning, som må udledes fra husdyrbrugets stalde og lagre i henhold til Miljøstyrelsens BAT-emissionsgrænseværdier for svin.



Af ansøgningen fremgår det, at emissionsniveauet for slagtesvinene efter udvidelsen vil være **475 kg N/år**, hvorfor Miljøstyrelsens BAT-niveau i det ansøgte vil være overholdt.

Det vurderes på baggrund af ovenstående, at husdyrbrugets ammoniakudledning fra stald og lager overholder kravet om anvendelse af BAT.



Indpasning i landskabet

Ejendommen ligger i det åbne land ca. 2 km sydøst for Skave, der er nærmeste byzone.

Husdyrbruget er beliggende i landzone uden for lokalplanlagt område. Produktionsændringen sker i en eksisterende stald. Da der ikke bygges nyt, vurderer Holstebro Kommune at ændringen ikke får betydning for landskabet i området.



Afstande og lugt

Afstande

Skema 4. Lokalisering og planmæssige forhold.

Afstand til nærmeste nabo, byzone m.v. (HBL § 6)	Afstand
Nærmeste nabo – krav 50 meter	114 m
Nærmeste nabo uden landbrugspligt	165 m
Eksisterende eller, ifølge kommuneplanens rammedel, fremtidigt byzone- eller sommerhusområde - krav 50 meter	> 2 km
Område i landzone, der i lokalplan er udlagt til boligformål, blandet bolig og erhverv eller til offentlige formål med henblik på beboelse, institutioner, rekreative formål og lignende - krav 50 meter	630 m
En beboelsesbygning på en ejendom uden landbrugspligt, der ligger i en samlet bebyggelse i landzone, og som har en anden ejer end driftsherren	> 1 km

Afstand fra hele anlægget til nærmeste naturområder (HBL § 7)	Afstand
Kategori 1-natur - ammoniakfølsomme naturtyper beliggende inden for internationale naturbeskyttelsesområder (krav 10 m).	> 2 km
Kategori 2-natur ammoniakfølsomme naturtyper, jf. stk. 2, beliggende uden for internationale naturbeskyttelsesområder (krav 10 m).	> 3 km
Kategori 3-natur - § 3 natur i form af heder, moser og overdrev samt ammoniakfølsomme skove.	> 800 m

Lugt

Jf. den elektroniske ansøgning overholder det ansøgte lugtgenekriterierne til eksisterende eller fremtidig byzone, samlet bebyggelse og enkelt bolig uden landbrugspligt.

Bebyggelse	Kumulation	Model	Ukorrigeret geneafstand (ansøgt)	Ukorrigeret geneafstand (nudrift)	Korrigeret geneafstand (ansøgt)	Korrigeret geneafstand (nudrift)	Vægtet gennemsnitsafstand	Bortscreenet	Genekriterie overholdt
+ Hogagervej 12	0	FMK	81,98	66,41	81,98	66,41	193,84	Ja	Ja
+ Hogagervej 13	0	FMK	81,98	66,41	81,98	66,41	179,40	Ja	Ja
+ Langgade 35	0	FMK	145,72	118,05	145,72	118,05	654,00	Ja	Ja
+ Den østlige Del, Borbjerg	0	FMK	259,23	210,00	259,23	210,00	2.153,91	Ja	Ja

Holstebro Kommune stiller ikke skærpende vilkår ift. lugt.



Natur

Ammoniakfølsomme naturtyper indenfor Natura 2000 (kategori 1 natur)

Det nærmest liggende Natura 2000-område i forhold til ejendommen er EF-habitat-område nr. 41 Hjelm Hede, Flyndersø og Stubbergård Sø.

Mindsteafstanden hertil er ca. 6,5 kilometer i nordøstlig retning.

Der er ikke foretaget beregninger af kvælstofdepositionen her, men med den pågældende afstand og en samlet emission på 475 kg N/år vil reglerne for kategori 1 natur være overholdt.

Holstebro Kommune venter ingen negativ effekt af kvælstofemissionen fra ejendommen på de nærmest liggende Natura 2000-områder.

Større ammoniakfølsomme naturområder udenfor Natura 2000 (kategori 2 natur)

Afstanden til de nærmeste områder med lobeliesø, højmoser eller større heder/overdrev udenfor Natura 2000-områder er høj, dvs. over 4 kilometer. Der er tale om et lidt over 13 ha stort hedeareal beliggende mod sydøst på grænsen til Herning kommune.

Der er ikke foretaget beregninger af kvælstofdepositionen her, men med den pågældende afstand og en samlet emission på 475 kg N/år vil reglerne for kategori 2 natur være overholdt.

Holstebro Kommune venter ingen negativ effekt af kvælstofemissionen fra ejendommens drift på de nærmest liggende områder med kategori 2 natur.

Ammoniakfølsomme naturområder i øvrigt (kategori 3 natur)

Indenfor en afstand af 400-500 meter fra ejendommen er kortlagt fire områder med §3-beskyttet eng eller mose eller med potentielt ammoniakfølsom skov.

Beregninger i de fire områder viser en kvælstofdeposition på 0,0 kg N/ha/år fra udvidelsen og 0,0-0,1 kg N/ha/år fra den samlede ejendom efter udvidelsen.

Holstebro Kommune venter ingen negativ effekt af kvælstofemissionen fra ejendommen på disse natur- og skvområder, og reglerne for kategori 3 natur er overholdt.

Arter på EF-habitatdirektivets bilag IV

Følgende arter og grupper fra habitatdirektivets bilag IV (strengt beskyttede arter) kunne tænkes at forekomme i Holstebro Kommune:



Småflagermus: Forekommer næsten overalt i Vestjylland, men vil ikke blive negativt påvirket af projektet.

Birkemus: Arten er ikke registreret i området.

Odder: Lever udbredt i Vestjylland, men er med sin levevis næppe truet af projektet.

Markfirben: Holstebro Kommune har ikke kendskab til forekomster nær ejendommen.

Stor vandsalamander, løgfrø, spidssnudet frø og strandtudse: Ingen af disse er registreret nær ejendommen eller dens udbringningsarealer.

Grøn kølleguldsmed: Forekommer udbredt i Storå, men vil ikke blive negativt påvirket af projektet.

Vandranke: Vokser nær Felsted Kog og i Husby Sø, men i stor afstand fra ejendommen.

Gul stenbræk: Holstebro Kommune rummer mindst 3 paludella-væld, hvor arten kan tænkes at forekomme, men den er trods eftersøgninger ikke fundet her i nyere tid.



Holstebro Kommunes samlede vurdering af husdyrbruget

Holstebro Kommune vurderer, at husdyrbruget har truffet de nødvendige foranstaltninger til at forebygge og begrænse forureningen ved anvendelse af bedste tilgængelige teknik, og at husdyrbruget i øvrigt kan drives på stedet uden at påføre omgivelserne og naturområder forurening, som er uforenelig med hensynet til omgivelsernes sårbarhed og kvalitet.

På baggrund af ovenstående vurderer kommunen, at husdyrbruget kan drives uden væsentlige gener for omgivelserne og risiko for forurening, såfremt vilkårene i denne tilladelse overholdes.



Bilag

Bilag 1 – Husdyrbrugets beliggenhed





Bilag 2 – Situationsplan





Bilag 3 – Naturområder omkring anlæg

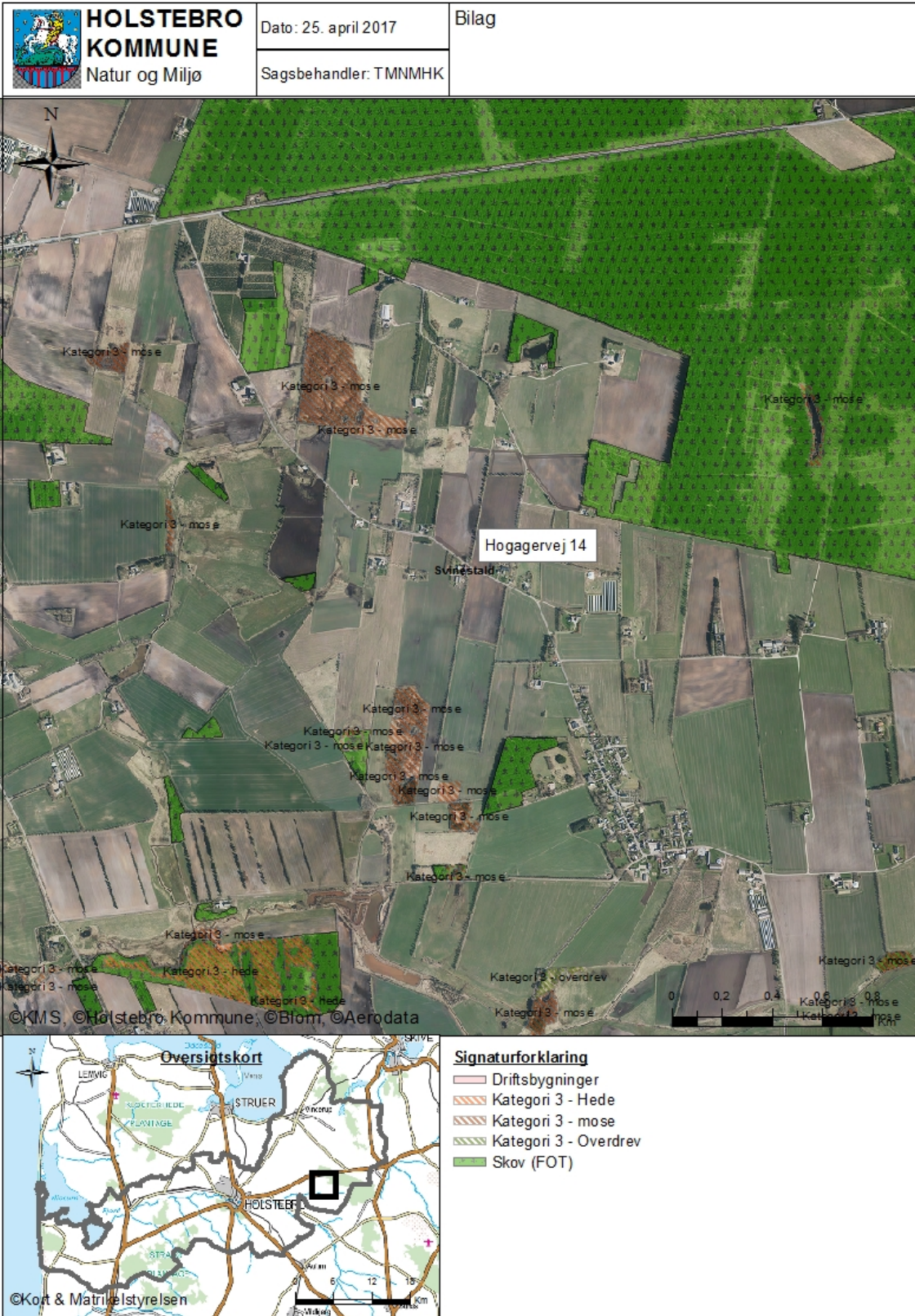



Bilag 4 – Bemærkninger fra Holger Sørensen, Hogagervej 15, 7500 Holstebro indkommet i høringsperioden

Holstebro Kommunes bemærkninger til høringssvarene er skrevet med kursiv i nedenstående. Holstebro Kommunes bemærkninger gælder alle de indkomne høringsvar, da disse omhandler de samme problematikker.

Høringssvar:

Fra: Holger Sørensen []
Til: Holstebro Kommune Sagsbehandling
Sendt dato: (Tom)
Modtaget Dato: 25-05-2017 22:54
Vedrørende: SV: Skrivelse fra Holstebro Kommune

Hejsa

synes i skal få ham til at overdække på hans gylletank, holde hans døre og vinduer lukket i hans grise stald, det blæser lige hans lugt fra gylletank og når vinduer er taget ud. og døren stå oppe. når det er er lavet, så er det ok til flere grise

Hogagervej 15

Holstebro Kommunes kommentarer til bemærkninger

Lugtgener:

Som beskrevet i høringsudkastet, er det vurderet, at det ansøgte projekt ikke vil give anledning til væsentlige lugtgener. Dermed ikke sagt, at der ikke vil opleves lugtgener fra husdyrbruget. Et husdyrbrug kan godt blive miljøgodkendt, selvom der er en vis lugtemmission derfra, og selvom lugtemmissionen stiger ved udvidelsen. Spørgsmålet er, om lugtgener fra husdyrbruget er, eller vil blive, af 'væsentlig' karakter - hermed forstået, at husdyrbruget ikke kan drives på stedet på en måde, som er forenelig med hensynet til omgivelserne (husdyrlovens § 19).

Som det fremgår af tilladelsen er lugtgenekriterierne, som beskrevet i Miljøstyrelsens vejledning, og som beregnet i husdyrgodkendelse.dk overholdt. Dette betyder dog ikke, at der ikke vil kunne opleves lugt fra svinebruget, men det betyder at lugtgenerne fra husdyrbruget ikke er af 'væsentlig' karakter, hvorfor husdyrbruget kan drives på stedet på en måde, som er forenelig med hensynet til omgivelserne.

Holstebro Kommune opfordrer naboer og ansøger til at indgå i dialog om lugtgener fra husdyrbruget, og i den forbindelse se på, i hvilke situationer generne fra husdyrbruget optræder med henblik på afhjælpning af generne.

Holstebro Kommune behandler ansøgninger og træffer afgørelser efter gældende lovgivning, herunder de vejledninger, der er gældende på området.

Overdækket gyllebeholder

På husdyrbruget findes en gylletank på 1.240 m³ fra 2002.

Miljøstyrelsen har udsendt "Vejledende emissionsgrænseværdier opnåelige ved anvendelse af den bedste tilgængelige teknik" for svin. Disse vejledende værdier er til-



tænkt § 11 og § 12 miljøgodkendelser, men det er Holstebro Kommunes vurdering at § 10 miljøtilladelser ligeledes skal overholde niveauerne. På den baggrund har Holstebro Kommune udregnet BAT-niveauet for husdyrbruget ud fra disse værdier.

Ansøger har principielt frit teknologivalg, men ansøger skal godtgøre, at valget af teknologier sikrer en ammoniakemission, der svarer til det beregnede BAT niveau. Da Husdyrbruget overholder BAT-niveauet for husdyrbruget, kan Holstebro Kommune ikke stille vilkår til fast overdækning af gyllebeholderen.

Af husdyrgødningsbekendtgørelsens § 20 fremgår det at beholdere for flydende husdyrgødning og afgasset vegetabilsk biomasse skal være forsynet med fast overdækning eller tæt overdækning, medmindre der anvendes en teknologi, der er optaget på Miljøstyrelsens teknologiliste som en teknologi, der kan erstatte fast overdækning eller tæt overdækning. Endvidere fremgår det at beholdere for flydende husdyrgødning fra svin og kødædende pelsdyr, der er etableret efter den 1. januar 2007 eller senere og mindre end 300 meter fra nabobeboelse på etableringstidspunktet, skal være forsynet med fast overdækning.

Holstebro Kommune vurderer på baggrund af ovenstående, at der ikke skal stilles vilkår til fast overdækning af gyllebeholderen.