



**Herning**  
Kommune



Miljø og Klima • Rådhuset • Torvet • 7400 Herning • Tlf. 96 28 28 28 • [landbrug@herning.dk](mailto:landbrug@herning.dk) • [www.herning.dk](http://www.herning.dk)

**HERNING KOMMUNE**

## **§16b miljøtilladelse**

Stavlundvej 15  
7540 Haderup

Afgørelsesdato: 21. februar 2020  
Sags nr.: 09.17.00-P19-117-19

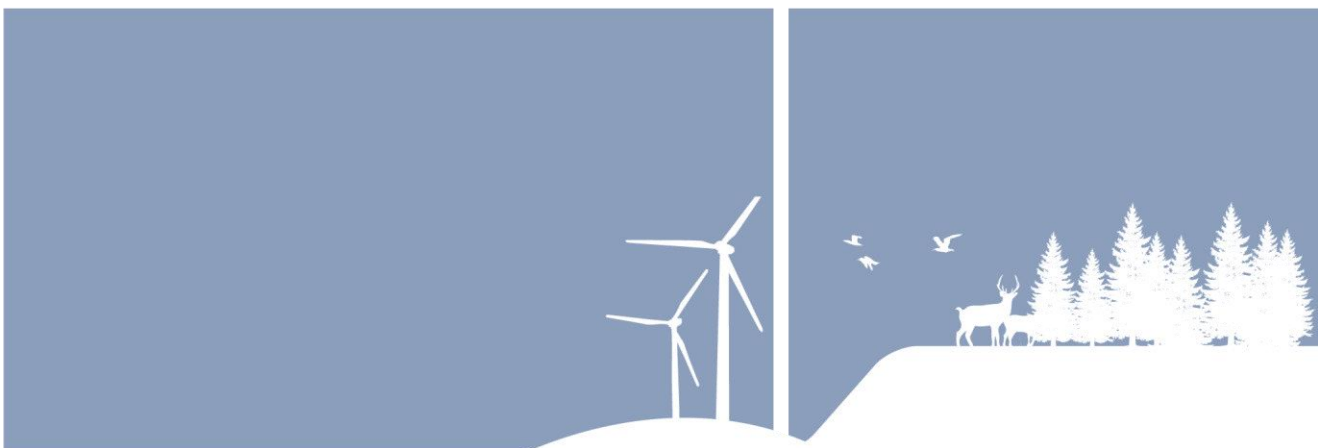



## Registreringsblad

Dato for afgørelse:	21-02-2020
Ansøgningskema nr.	Skema nr:215132, version x, fra den 13. december 2019 Scenarie Skema nr. 216548, version 1 fra den 9. januar 2020
CVR-nr.	26388341
CHR nr.	106714
Typen af IE - brug:	Ikke IE-brug
Ejendomsnummer	6570901654
Adresse	Stavlundvej 15 7540 Haderup
Matr. nr. (ejerlav)	1b - Stavlund Gde., Haderup
Miljøkonsulent	Sagro I/S, Nina Laudal Jensen
Tilsynsmyndighed	Herning Kommune
Miljøsagsbehandler	Pernille Kjeldsen
Kvalitetssikring	Peter Refsgaard

### Copyright

Indeholder GeoDanmark-data fra Styrelsen for Dataforsyning og Effektivisering og Danske kommuner.

DDOland (ortofoto), er gengivet af Herning Kommune med tilladelse fra Cowi. DDO ©, Copyright COWI.



# Indholdsfortegnelse

<b>REGISTRERINGSBLAD .....</b>	<b>2</b>
<b>INDLEDNING .....</b>	<b>4</b>
<b>MEDDELELSE OM MILJØTILLADELSE .....</b>	<b>4</b>
<b>VILKÅR FOR HUSDYRBRUGET .....</b>	<b>6</b>
<i>Vilkår for drift og indretning .....</i>	<i>6</i>
<i>Vilkår for stalde og produktioner.....</i>	<i>6</i>
<i>Vilkår for tankning af brændstof .....</i>	<i>7</i>
<i>Vilkår for fluebekæmpelse .....</i>	<i>7</i>
<i>Vilkår for renholdelse .....</i>	<i>7</i>
<i>Vilkår for støj.....</i>	<i>7</i>
<i>Vilkår for udarbejdelse af handleplaner ved uforudsete gener .....</i>	<i>8</i>
<b>VURDERING I FORHOLD TIL NABOPÅVIRKNING OG NATUROMRÅDER .....</b>	<b>9</b>
<i>Indretning og drift af anlæg, samt afløbsforhold og gødningsopbevaring.....</i>	<i>9</i>
<i>Landskabelig vurdering samt overholdelse af afstandskrav og dispensation .....</i>	<i>11</i>
<i>Husdyrbrugets ammoniakemission .....</i>	<i>14</i>
<i>Reststoffer, affaldsproduktion og brug af naturressourcer .....</i>	<i>23</i>
<b>LOVGRUNDLAG.....</b>	<b>24</b>
<b>KLAGEVEJLEDNING OG OFFENTLIGGØRELSE .....</b>	<b>24</b>
SØGSMÅL.....	25
<b>INTERESSENTLISTE FOR HØRINGSPERIODE OG OFFENTLIGGØRELSE.....</b>	<b>26</b>
<b>OVERSIGT OVER BILAG.....</b>	<b>27</b>



## Indledning

Ejer har søgt Herning Kommune om en § 16b miljøtilladelse, jævnfør lov om husdyrbrug og anvendelse af gødning m.v.<sup>1</sup>(husdyrbrugloven), Stavlundvej 15, 7450 Haderup

Ejer af ejendommen ønsker at udvide sit ammekvæghold på Stavlundvej 15, 7540 Haderup.

Udvidelsen sker i eksisterende stald samt i maskinhus, som fremadrettet ønskes anvendt til dyrehold.

Ansøger ønsker, med denne ansøgning, at udnytte muligheden for at få en fleksibel godkendelse med hensyn til antal og sammensætning af dyr.

Der er i ansøgningen valgt fleksgruppe; alle kvæg, heste, får og geder. Der vil blive stillet vilkår til, at der kun må opstalde ammekvæg m opdræt, heste, får og geder.

Der etableres ikke nye bygninger i forbindelse med §16b ansøgning om miljøtilladelse uden BAT. Der er af ansøger foretaget en opmåling af produktionsarealet.

### Husdyrbrugets historik

Det tilladte dyrehold jf. VVM-screening af 8. juli 2004 lyder på: 19 ammekøer, 15 opdræt 6-27 mdr., 4 opdræt 0-6 mdr. og 10 slagtekalve 0-350 kg.

### Der er med denne ansøgning dispenseret fra afstandskrav til drikkevandsboring

Der kan gives dispensation til opstaldning af dyr i maskinhuset indenfor 25 meter til drikkevandsboringen, hvis **hele stalden** (det gamle maskinhus) etableres med tæt fast bund og afløb til opsamlingsstank.

Hvis stalden (det gamle maskinhus) ikke etableres med tæt fast bund og afløb, så tillades det ikke, at der opstaldes dyr indenfor 25 meter af drikkevandsboringen.

Miljøtilladelsen er udarbejdet af Herning Kommune og ophæver den gældende produktionstilladelse, fastsat i VVM screening fra 2004.

## Meddelelse om miljøtilladelse

På grundlag af de i sagen foreliggende oplysninger, meddeler Herning Kommune miljøtilladelse til husdyrbruget på Stavlundvej 15, 7540 Haderup med de stillede vilkår. Det ansøgte er behandlet efter § 16b i husdyrbrugloven.

Det er Herning Kommunes vurdering, at miljøtilladelsen, med de stillede vilkår for lokalisering, indretning og drift af husdyrbruget, ikke vil medføre en væsentlig påvirkning af miljøet.

Miljøtilladelsen gælder kun for det ansøgte. Der må ikke ske udvidelse eller ændring i produktionsarealet, herunder staldafsnit og gødningsopbevaringsanlæg samt ændres på dyreholdets sammensætning, før ændringen er anmeldt og godkendt af Herning Kommune. Det er også gældende for faste pladser med afløb til brug for kalvehytter samt fortanke og opsamlingsbeholdere til ensilagevand m.v.

Husdyrbruget skal til enhver tid leve op til gældende regler i love og bekendtgørelser, også selvom disse regler måtte være skærpede i forhold til denne miljøtilladelse.

Der gøres opmærksom på, at en afgørelse efter 16b, efter reglerne i husdyrbrugloven, ikke fritager fra krav om tilladelse, godkendelse, dispensation m.v. efter anden lovgivning. Herunder kan det nævnes, at en eventuel byggetilladelse, ændring af bygningsanvendelse, nedrivningstilladelse, afledning af tagvand m.v. skal søges separat hos Herning Kommune.

Hvis miljøtilladelse ikke udnyttes i 3 på hinanden følgende år, bortfalder den del, der ikke har været udnyttet (kontinuitetsbrud). Udnyttelse anses her for at foreligge, når mindst 25 pct. af det tilladte produktionsareal

---

<sup>1</sup> Lovbekendtgørelse om husdyrbrug og anvendelse af gødning m.v., 2019-05-01, nr. 520, med efterfølgende ændringer



udnyttes driftsmæssigt. Med driftsmæssig udnyttelse forstås, at der på det pågældende produktionsareal mindst produceres 50 pct. af det mulige inden for rammerne af dyrevelfærdskrav eller andre relevante krav.

Med miljøtilladelse følger en række vilkår, som skal overholdes. Det er ejeren af husdyrbruget, som har ansvaret for, at det sker.



## Vilkår for husdyrbruget

Her er de betingelser, som husdyrbruget skal drives under.

Herning Kommune gør opmærksom på, at der kan være lovkrav fra andre love, som også skal overholdes, selvom disse ikke er beskrevet her.

### Vilkår for drift og indretning

1. Vilkårene i denne miljøtilladelse skal, hvis andet ikke er anført, være opfyldt, når husdyranlægget er taget i brug.
2. Ved ophør med husdyrproduktion, skal der udføres begrænsende foranstaltninger mod forurening:
  - Alle anlæg skal tømmes og rengøres for husdyrgødning, der bortskaffes efter gældende regler.
  - Restkemikalier, olieaffald, medicinaffald m.v. skal bortskaffes i henhold til affaldsregulativerne
3. Med denne miljøtilladelse ophæves VVM screeningen fra 2004
4. Der meddeles dispensation for afstandskravene til drikkevandsboring (25 meter), hvis hele det gamle maskinhus (scenarie 2), som nu ansøges som dybstrøelsesstald, etableres med fast tæt bund og afløb til opsamlingsbeholder.

Som følge af vilkår 1 bortfalder den del af miljøtilladelsen, der ikke er udnyttet inden 6 år fra denne afgørelse meddeles.

Med "udnyttet" menes, at det ansøgte bygge- og anlægsarbejde er etableret og taget i brug eller dyreholdet er ændret i forhold til tidligere tilladt produktion.

### Vilkår for stalde og produktioner

5. Husdyrbrugets stalde og produktioner skal være i overensstemmelse med oversigten nedenfor:
6. Der må kun opstaldes ammekvæg med opdræt, samt heste, får og geder på dybstrøelse i stald 1 og 2, så lang tid staldene ikke er etableret med fast tæt bund overalt og med afløb til opsamlingstank (scenarie 1)
7. Hvis stald 2 etableres med fast, fast bund og afløb til opsamlingstank (scenarie 2), må der placeres malkekøer, kvier og stude i stalden.
8. Der må først sættes dyr ind i maskinhuset, når der er meddelt ændret bygningsanvendelse til dette fra byggesagsafdelingen i Herning Kommune.

Der er i ansøgningen indsat "Alle kvæg, heste, får og geder". Dette er gjort for at sikre landmanden så meget fleksibilitet som muligt. Der gives dog ikke tilladelse til opstaldning af malkekøer, kvier og stude i en dybstrøelsestald uden fast bund, som det er tilfældet i disse stalde. Derfor er vilkåret 6 stillet.

### Scenarie 1 (uden fast bund under dybstrøelsen i stald 2)

Stalde og produktioner						
Staldnavn	Staldstørrelse (m <sup>2</sup> )	Ventilation	Kildchøjde	Produktion	Antal måneder udegående	Produktionsareal (m <sup>2</sup> )
Ansøgt drift						
Stald 1	252	Naturlig ventilation	3 m	(#253171) Flexgruppe: Alle kvæg, Heste, Får og Geder; Dybstrøelse	0	100 %
Stald 2	620	Naturlig ventilation	3 m	(#253174) Flexgruppe: Alle kvæg, Heste, Får og Geder; Dybstrøelse	0	53 %
Sum						581



## Scenarie 2 (med fast bund under dybstrøelsen i stald 2)

Stalde og produktioner								
Staldnavn	Staldstørrelse (m <sup>2</sup> )	Ventilation	Kildehøjde	Produktion		Antal måneder udegående	Produktionsareal (m <sup>2</sup> )	
Ansøgt drift								
Stald 1	252	Naturlig ventilation	3 m	(#230767) Flexgruppe: Alle kvæg, Heste, Får og Geder; Dybstrøelse		0	100 %	252
Stald 2	620	Naturlig ventilation	3 m	(#230766) Flexgruppe: Alle kvæg, Heste, Får og Geder; Dybstrøelse		0	67 %	413
Sum								665

På bilag 1 fremgår det hvilke produktionsarealer der indgår i beregningen.

### Vilkår for tankning af brændstof

9. Tankning af brændstof skal til enhver tid ske på en plads med fast og tæt bund. Tankningen skal ske under opsyn.

Herning Kommune har stillet vilkår om, at tankningsområdet for brændstof skal være udformet sådan, at der ikke kan ske afløb til og forurening af jord, kloak, overfladevand eller grundvand. Vilkåret er stillet, da der er stor risiko for spild på jorden, der hvor traktorer og andre motoriserede landbrugsmaskiner påfyldes med brændstof.

### Vilkår for fluebekæmpelse

10. På husdyrbruget skal der foretages effektiv fluebekæmpelse i overensstemmelse med de fastsatte retningslinjer fra Aarhus Universitet, Institut for Agrorøkologi.

Herning Kommune gør opmærksom på, at opbevaring af foder skal ske på en sådan måde, at det sikrer mod skadedyr (rotter mv.).

### Vilkår for renholdelse

11. Det skal sikres, at stalderne, udenomsarealer og fodringsanlæg holdes rene.

### Vilkår for støj

12. Husdyrbrugets samlede bidrag til støjbelastningen i omgivelserne må ikke overstige følgende værdier, målt ved nabobeboelser eller deres opholdsarealer, angivet som det ækvivalente, konstante, korrigerede støjniveau målt i dB(A). Tallene i parentes angiver midlingstiden<sup>2</sup> inden for den pågældende periode:

Dag	Kl. 07-18	55 dB(A)	(8 timer)
Aften	Kl. 18-22	45 dB(A)	(1 time)
Nat	Kl. 22-07	40 dB(A)	(1/2 time)
Lørdag	Kl. 07-14	55 dB(A)	(7 timer)
Lørdag	Kl. 14-22	45 dB(A)	(4 timer)
Søn- og helligdag	Kl. 07-22	45 dB(A)	(8 timer)

<sup>2</sup> Midlingstiden er en gennemsnitlig måling over tid kombineret med middelværdien over tid.



## Vilkår for udarbejdelse af handleplaner ved uforudsete gener

13. Hvis Herning Kommune vurderer, at eventuelle klager om støj-, lugt-, støv-, rystelser- og/eller lysgener er velbegrundede, skal husdyrbruget udarbejde en handlingsplan og eftervise at de stillede krav er overholdt. Handlingsplanen skal godkendes af Herning Kommune.
14. Udgiften til støjmålingerne afholdes af ansøger og udføres i overensstemmelse med Miljøstyrelsens vejledninger.

### Affald

Husdyrbruget er omfattet af reglerne i affaldsbekendtgørelsen<sup>3</sup> og bekendtgørelse om affaldsregulativer, -gebyrer og –aktører m.v.<sup>4</sup>.

Farligt affald skal bortskaffes til godkendte modtageanlæg og transporten af farligt affald skal ske af godkendte transportører. Godkendte transportører og modtageanlæg kan findes på Herning Kommunes hjemmeside.

I henhold til bekendtgørelse om affaldsregulativer, -gebyrer og –aktører m.v.<sup>5</sup>, kan op til 200 kg farligt affald pr. år afleveres på genbrugspladsen, men større mængder skal afhentes via en godkendt transportør.

Kvitteringer på korrekt bortskaffelse for affaldstyper under kategorien "farligt affald" skal gemmes i mindst 5 år og skal kunne forevises på miljøtilsyn, når kommunen beder om det.

Virksomheder kan aflevere samme fraktioner som borgere, dvs. at virksomheder nu kan aflevere op til 10 asbestplader om året, men virksomheder kan fortsat ikke aflevere landbrugsplast og medicin fra landbrug og andre fraktioner, som almindelige borgere ikke har.

På genbrugspladserne i Herning Kommune udleveres der kvittering ved aflevering af farligt affald, som for eksempel spildolie (i max 10 l emballage), oliefiltere, akkumulatører, spraydåser, malingsrester, tomme olie-dunke og kemikalierester (pesticidaffald). Der må dog maksimalt bortskaffes 200 kg farligt affald pr. år på genbrugspladserne.

Følgende må **ikke** afleveres på genbrugspladsen:

Affaldstype	Afleveringssted
– Medicinrester, kanyler mm.	Leveres til godkendt modtager af farligt affald
– Landbrugsplast	Leveres til godkendt modtager, f.eks. AFLD Fasterholt
– Udtjente maskiner og udstyr	Skrothandler

Afhentning af farligt affald, der ikke modtages på genbrugspladsen skal ske af godkendte transportører.

<sup>3</sup> Bekendtgørelse etablering af og krav til visse ordninger for virksomheder, nr. 224, 2019-03-08 med efterfølgende ændringer

<sup>4</sup> Bekendtgørelser om affaldsregulativer, -gebyrer og –aktører m.v., nr. 1753, 2018-12-27 med efterfølgende ændringer.

<sup>5</sup> § 10 stk. 5: bekendtgørelser om affaldsregulativer, -gebyrer og –aktører m.v. nr. 1753 af 2018-12-27 med efterfølgende ændringer



## Vurdering i forhold til nabopåvirkning og naturområder

I forbindelse med ansøgningen, er der indsendt oplysninger om husdyrbruget og det ansøgte via husdyrgodkendelse.dk, skema nr.: 215132. Heri er der beskrivelse af det ansøgte husdyrbrugs udvidelse og dets påvirkning af naboer/omboende og naturområder.

På baggrund heraf vil Herning Kommune vurdere, om det ansøgte, vil påvirke naboer/omboende eller omgivende natur væsentligt.

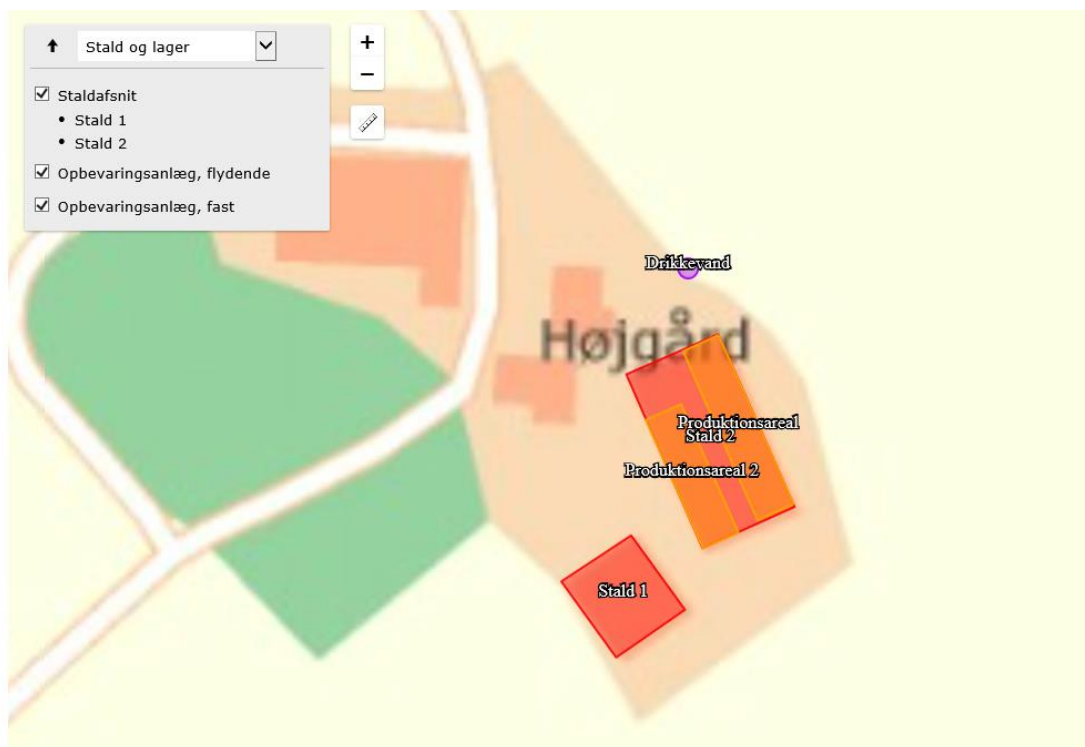

Figur 1: Oversigt over ansøgt husdyrbrug

### Indretning og drift af anlæg, samt afløbsforhold og gødningsopbevaring

Der er i ansøgningen indsat "Alle kvæg, heste, får og geder". Dette er gjort for at sikre landmanden så meget fleksibilitet som muligt. Der gives dog ikke tilladelse til opstaldning af malkekøer, kvier og stude i en dybstrøelsestald uden fast bund, som det er tilfældet i denne stald. Derfor er der stillet vilkår til dette.

Beregnet ud fra scenarie 1 (uden fast bund under dybstrøelse i stald 2)

Af figur 1 fremgår 2 staldafsnit.

Stald	Dyretype	Gulvtype	Staldstørrelse i alt m <sup>2</sup>	Ansøgt produktionsareal m <sup>2</sup>	Miljøteknologi
<b>Dybstrøelsestald (Stald 1)</b>			<b>252</b>	<b>252</b>	
	Alle kvæg, Heste, Får, Geder, Dybstrøelse	Dybstrøelse uden fast bund		252	Ingen
<b>Dybstrøelsestald (Maskinhus) – Stald 2</b>			<b>620</b>	<b>329</b>	
	Alle kvæg, Heste, Får, Geder, Dybstrøelse	Dybstrøelse med fast bund		329	Ingen

Beregnet ud fra scenarie 2 (med fast bund under dybstrøelse i stald 2)

Af figur 1 fremgår 2 staldafsnit.

Stald	Dyretype	Gulvtype	Staldstørrelse i alt m <sup>2</sup>	Ansøgt produktionsareal m <sup>2</sup>	Miljøteknologi
<b>Dybstrøelsestald (Stald 1)</b>			<b>252</b>	<b>252</b>	
	Alle kvæg, Heste, Får, Geder, Dybstrøelse	Dybstrøelse uden fast bund		252	Ingen
<b>Dybstrøelsestald (Maskinhus) – Stald 2</b>			<b>620</b>	<b>413</b>	
	Alle kvæg, Heste, Får, Geder, Dybstrøelse	Dybstrøelse med fast bund		413	Ingen

Herning Kommune vurderer, når der er indsendt en ansøgning om ændret bygningsanvendelse til maskinhuset, og hvis denne byggetilladelse kan meddeles, så vil det indsendte være i overensstemmelse med eksisterende byggetilladelser. Det er først, når der er givet tilladelse til ændret bygningsanvendelse fra Herning Kommunens byggesagsafdelingen, at der lovligt kan opstaldes dyr i maskinhuset. Dette er der stillet vilkår til.

### Afløbsforhold

Tagvandet fra eksisterende bygninger ledes til faskiner og sivedræn rundt om ejendommen. Ejer oplyser, at området omkring ejendommen er drænet.

Der er typisk en markstak om året på ejendommen. Normalt muges ud hos dyrene to gange om året, men at den ene af gangene udspreddes gødningen med det samme og den anden liggendes det komposterede husdyrgødning i markstak.

Se nedenfor og bilag 2

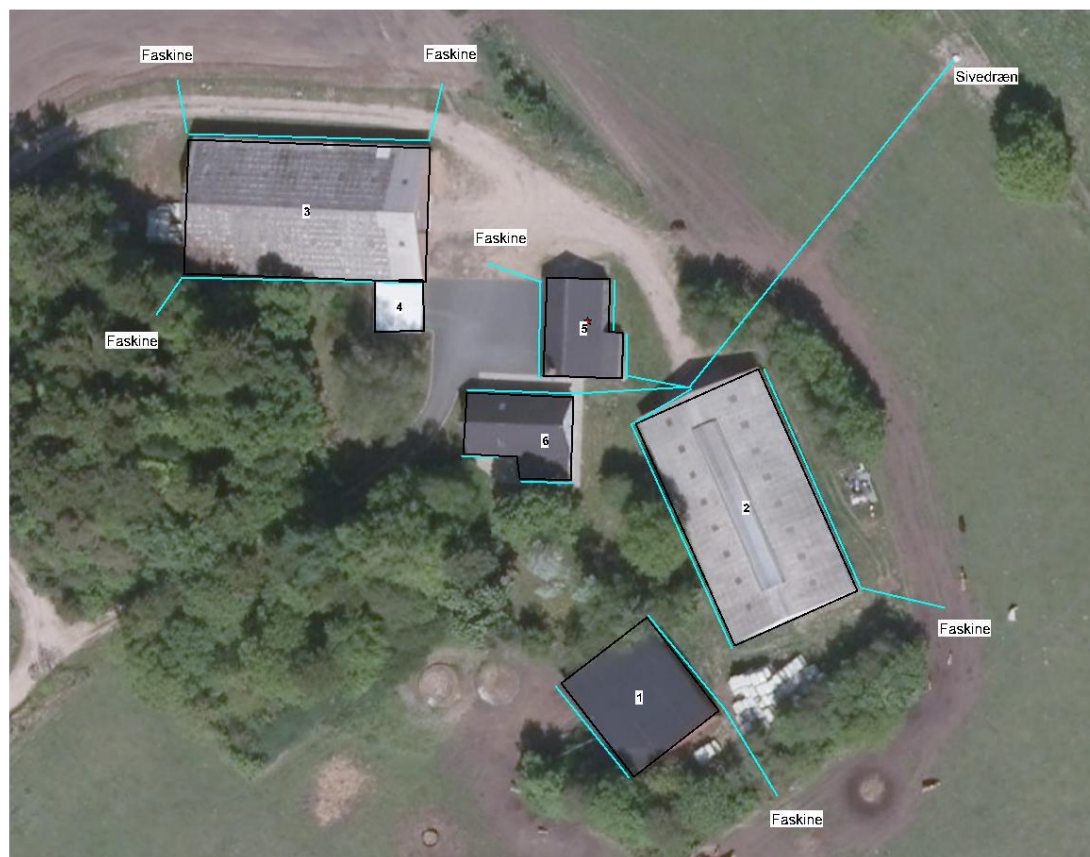

Der er ikke noget sanitært spildevand fra driftsbygningerne.

Herring Kommune vurderer, at afledning af spildevand sker efter gældende regler.

### Landskabelig vurdering samt overholdelse af afstandskrav og dispensation

Husdyrbruget er, ifølge Herring Kommuneplan 2017 – 2028, beliggende i primært landbrugsområde. Landskabet omkring husdyrbruget er overvejende jævnt. Det er præget af opdyrkede arealer, tilplantede læhegn og spredte gårde, og opleves som helhed ensartet i sit udtryk.

De kulturhistoriske værdier kan både omfatte enkeltstående elementer og hele kulturmiljøer, som f.eks. kirker, kirkegårde og deres omgivelser, fortidsminder som gravhøje og arkæologiske fund, fredede og bevarelsesværdige bygninger og anlæg, sten- og jorddiger, alléer og levende hegn samt kulturmiljøer, der afspejler en bestemt tidsepoke eller en landsbytype. Kommuneplanens udpegning fremhæver de særligt værdifulde kulturhistoriske træk i kommunen.

Herring Kommune vurderer, da udvidelsen sker uden nybyggeri, så vil dette ikke forringe de landskabelige, naturmæssige eller kulturhistoriske værdier, der ligger til grund for områdets status.

Ejendommen ligger i det åbne land. Nærmeste nabo uden landbrugspligt er Stavlundvej 9, som ligger ca. 1,1 km nord for anlægget. Den nærmeste samlede bebyggelse er Fårbæk, ca. 4 km nordøst for anlægget. Nærmeste by er Haderup, ca. 4,7 km vest for ejendommen.

### Vurdering af overholdelse af afstandskrav

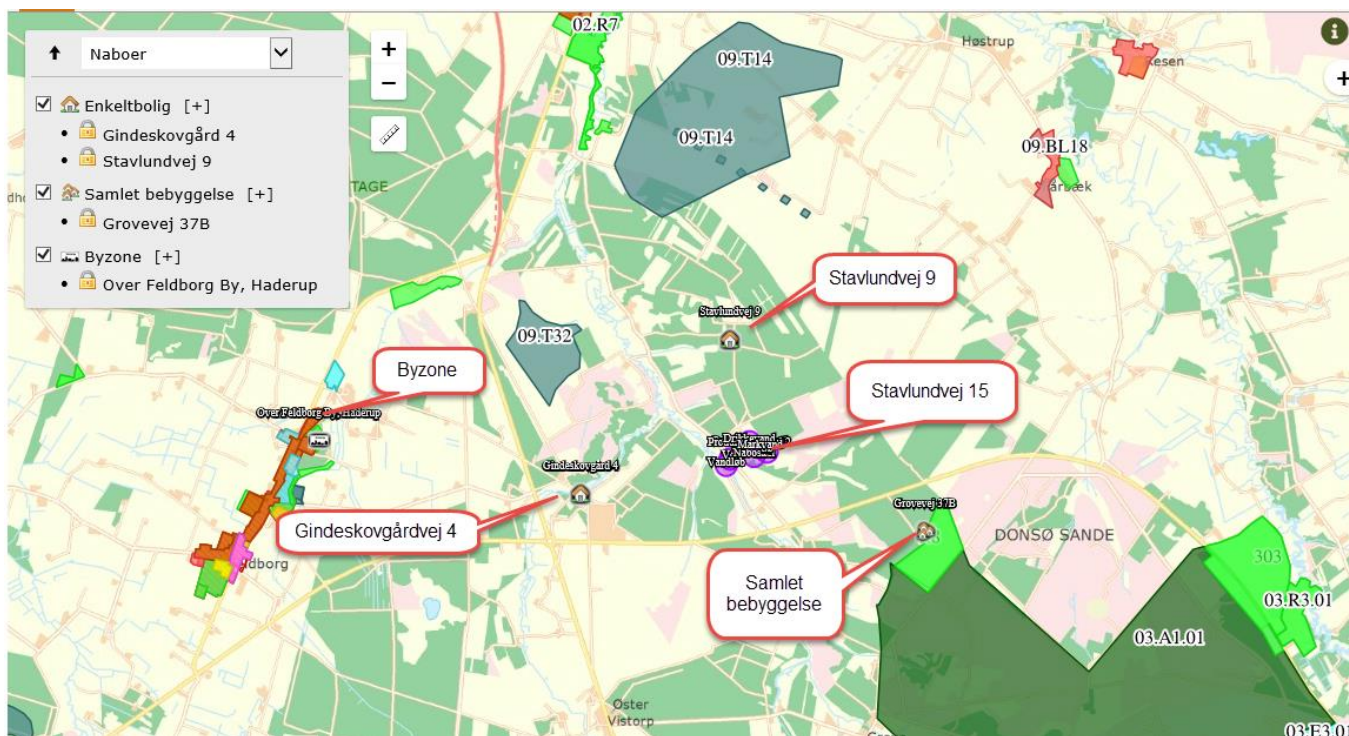



#### §6 i husdyrbrugloven

Område	Afstandskrav	Afstand målt fra nybyggeri/bygning hvor ændringen/udvidelsen sker
Eksisterende eller kommuneplanlagt byzone eller sommerhusområde	50 meter	Ca. 4,3 km
Område i landzone der i lokalplan er udlagt til boligformål, blandet bolig- og erhvervsformål eller offentlige formål med henblik på beboelse, institutioner, rekreative formål og lignende.	50 meter	Ca. 4,3 km
Nabobeboelse	50 meter	Ca. 320 meter

#### §7 i husdyrbrugloven

Område	Afstandskrav	Afstand målt fra nybyggeri/bygning hvor ændringen/udvidelsen sker
Kategori 1 og 2 natur	10 meter	Ca. 375 meter

#### §8 i husdyrbrugloven

Anlægstype	Afstandskrav	Afstand målt fra nybyggeri/bygning hvor ændringen/udvidelsen sker
1) Enkelt vandindvindingsanlæg (markvanding og borerer der forsyner op til 9 husstande)	25 meter	Mellem 12-13 meter fra maskinhus - Der er søgt om dispensation. Se nedenfor
2) Fælles vandindvindingsanlæg (boringer der forsyner mere end 9 husstande)	50 meter	Mere end 5,6 km
3) Vandløb (herunder dræn) og søer	15 meter	Vandløb: mere end 200 meter. Søer: mere end 170 meter. Dræn – oplyst ingen dræn i området
4) Offentlig vej, privat fællesvej	15 meter	Mere end 60 meter
5) Levnedsmiddelvirksomhed	25 meter	Mere end 25 meter
6) Beboelse samme ejendom	15 meter	Der bygges ikke nyt
7) Naboskel	30 meter	Mere end 100 meter

#### Dispensation fra husdyrbruglovens § 8

##### Scenarie 1 (uden fast bund under dybstrøelse i stald 2)

Hvis stalden (det gamle maskinhus) ikke etableres med tæt fast bund og afløb, så tillades det ikke, at der opstaldes dyr indenfor 25 meter fra drikkevandsboringen.

Grundvandet i området strømmer mod vestnordvest det vil sige direkte fra maskinhus mod drikkevandsboringen. Herning Kommune vurderer, at der vil være stor risiko for forurening af drikkevandsboringen, da det er sandsynligt, at boringen ikke er særlig dyb, og at underlaget primært består af sand.

##### Scenarie 2 (med fast bund under dybstrøelse i stald 2)

Der gives dispensation til opstaldning af dyr i maskinhuset indenfor 25 meter til drikkevandsboringen, hvis **hele stalden** (det gamle maskinhus) etableres med tæt fast bund og afløb til opsamlingsstank. Placering indenfor 25 m fra drikkevandsboringen er ikke optimal, men det vurderes, at der er minimal risiko for udsivning, og dermed forurening af drikkevandsboringen, hvis der etableres tæt bund.

Herning Kommune vurderer, at alle øvrige afstandskrav i §6, §7 og §8 i husdyrbrugloven er overholdt.





Husdyrbruget ligger indenfor:

	Indenfor	Udenfor
Særlig værdifuldt landbrugsområde	X	
Skovrejsningsområde		X
Lavbundsområde		X
Naturbeskyttelsesområde		X
Økologiske forbindelser / spredningskorridorer		X
Kulturhistoriske bevaringsværdier / kulturmiljø		X
Bevaringsværdigt landskab	X	
Større sammenhængende landskab		X
Område for store husdyrbrug		X
Specifikke geologiske bevaringsværdier		X
Kystnærhedszone		X
Strandbeskyttelseslinje		X
Kirkebyggelinje		X
Skovbyggelinje	X	
Å beskyttelseslinje		X
Sø beskyttelseslinje		X
Beskyttede sten- og jorddiger		X
Fredede områder		X
Fortidsminde beskyttelseszone		X
Habitatområde		X
Råstofområder		X
Boringsnære beskyttelsesområder		X
Område med særlig drikkevandsinteresse		X
Nitratfølsomt indvindingsområde		X
Sprøjttemiddelfølsomme indvindingsområde		X
Jordforurening V1	X	
Jordforurening V2		X

Husdyrbrugets beliggenhed i forhold til udpegningerne og fredninger er blevet gennemgået.

Zonestatus: Husdyrbruget er placeret i landzone.

Lokalplan: Der er ikke udarbejdet lokalplan for landzoneområdet.

Ejendommen ligger i område med særligt værdifuldt landskab og indenfor skovbyggelinjen. Arealet, hvorpå ejendommen ligger, er registreret med en V1 jordforurening af Region Midtjylland. En V1 jordforurening er et areal, der betegnes som kortlagt på vidensniveau V1 (måske forurennet), hvis der er tilvejebragt en faktisk viden om aktiviteter på arealet eller aktiviteter på andre arealer, der kan have været kilde til jordforurening på arealet.

Da der ikke sker nogle bygningsmæssige ændringer eller anlægsarbejder (der vil dog, hvis scenarie 1 tages i brug, skulle etableres fast bund med afløb i hele maskinhuset), vurderer Herning Kommune ikke, at placeringen af husdyranlægget vil medføre væsentlig påvirkning af landskabet.



Herning Kommune vurderer, selvom bedriften er beliggende i et område, der er udpeget som særligt værdifuldt og indenfor skovbyggelinjen, så vil udvidelsen i eksisterende bygninger / staldanlæg ikke medføre forringelse af kulturmiljøet.

## Husdyrbrugets ammoniakemission

I ansøgningskema 215132 (Scenarie 2 - med fast bund / worst case) er følgende naturpunkter afsat til ammoniakdepositionsberegning:

### Oversigt af naturpunkter ? i

Navn:	Kategori:	Opretter:	Kumulation:	Ruhed natur:	Merdeposition (kg N/ha/år):		Totaldeposition (kg N/ha/år):		
					8-års drift	Nudrift:			
Kat 2d	5	Kategori 2	Ansøger	0	Mk	0,1	0,1	0,2	▼
Kat 3c	8	Kategori 3	Ansøger	0	Mk	0,1	0,1	0,1	▼
Kat 3b	7	Kategori 3	Ansøger	0	Bn	0,0	0,0	0,1	▼
Kat 3a	6	Kategori 3	Ansøger	0	S	0,2	0,2	0,3	▼
Kat 2c	4	Kategori 2	Ansøger	0	Mk	0,0	0,0	0,0	▼
Kat 2b	3	Kategori 2	Ansøger	0	S	0,1	0,1	0,1	▼
Kat 2a	2	Kategori 2	Ansøger	0	S	0,1	0,1	0,1	▼
Kat 1	1	Kategori 1	Ansøger	0	S	0,0	0,0	0,0	▼

### Afstand til nærmeste naturpunkter er:

Kategori 1 natur: nærmeste kategori 1 natur ligger sydøst for ejendommen, i en afstand af 2,1 km (Punkt 1)

Kategori 2 natur: nærmeste kategori 2 natur ligger sydøst for ejendommen, i en afstand på ca. 290 meter (punkt 2)

Kategori 3 natur: nærmeste kategori 3 natur ligger nordvest for ejendommen, i en afstand af ca. 250 meter (Punkt 6)

### Oversigtskort over målepunkter til kategori 1 og 2 natur

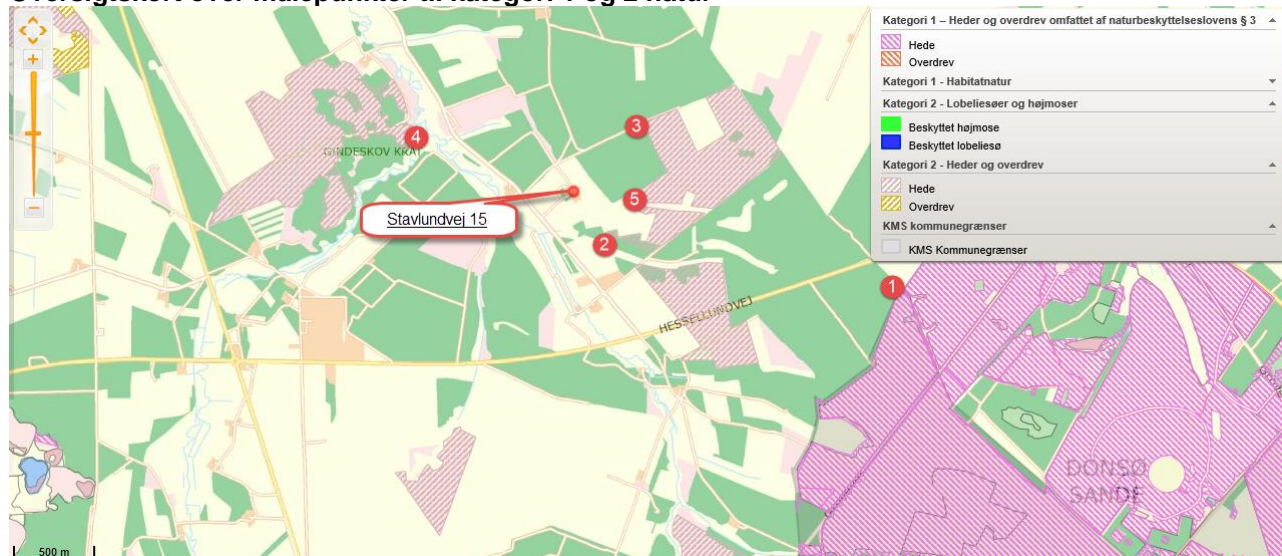

## Oversigtskort over målepunkter til kategori 3 natur og enge

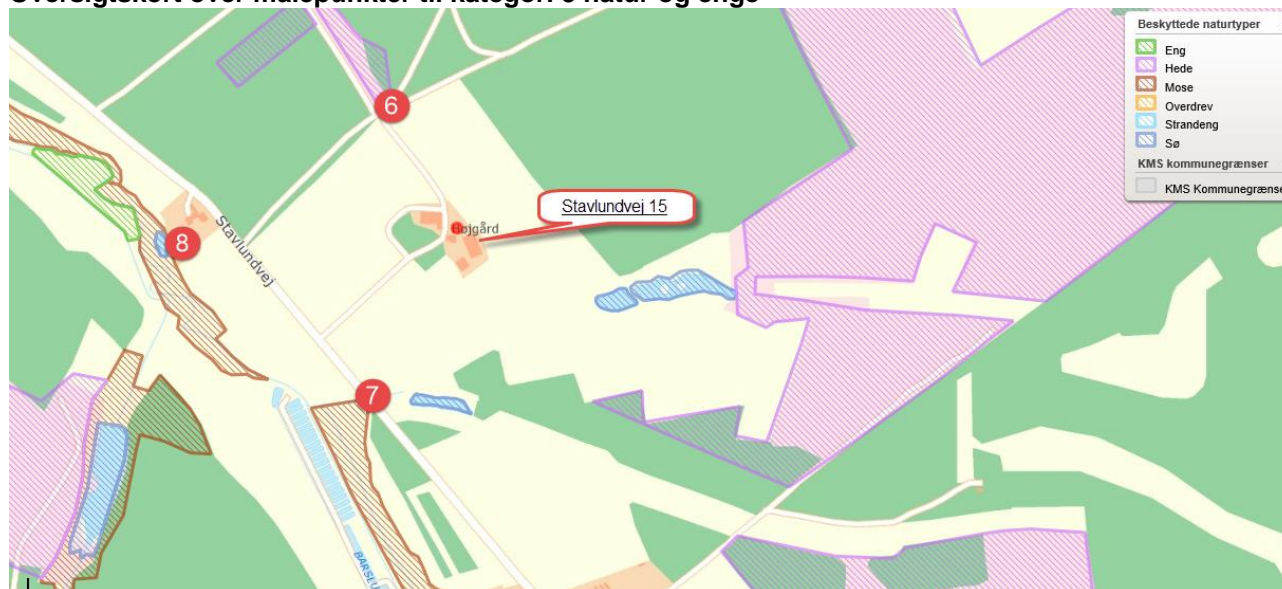

### Samlet merdeposition på §3 områder siden 2012

For at vurdere, om den samlede merdeposition, fra nudriften (for 8 år siden) til og med den ansøgte udvidelse i denne miljøtilladelse, har en negativ virkning på nærliggende naturområder, er der lavet beregninger til nærmeste §3 beskyttede naturområder.

Nærmeste naturområde er en § 3 hede, ca. 250 meter nordvest for anlægget. Der er beregnet en merdeposition på 0,2 kg N/ år på heden.

Herning Kommune vurderer, da der i løbet af de sidste 8 år ikke er sket en merbelastning, som overskrider 1,0 kg /ha/år, kan ændringen finde sted, i overensstemmelse med godkendelsesbekendtgørelsens krav om maksimal deposition af ammoniak til kategori 3-natur.

### Kategori 1 natur

Husdyrbruget (punkt 1) ligger omkring 2,1 km nordøst for nærmeste kategori-1 natur, Dons Sande Hede/Hessellund Hede.

### Hessellund Hede, Natura 2000 område N40

Hessellund Hede er udpeget som EU-habitatområde H227 og er en del af Natura 2000-område N40, der desuden udgøres af Karup Å og Kongenshus Hede.

Områdets samlede areal på 1.123 ha, består området af enkelte mindre søer, enkelte vandløb og cirka 1.120 ha landareal. Hessellund Hede ligger på begge sider af den gamle grænse mellem Viborg og Ringkøbing amter. Området kan karakteriseres som et stort og ret fladt hedeområde med stedvis opdyrkede partier. Arealet er et af landets største områder med sammenhængende lyngheder. Det ligger op til Karup Flyveplads og omfatter en del af et stort militært øvelsesområde. I området er anlagt flere civile skydebaner og området bruges til træning af politiet og af politihunde. Militæret bruger selv området bl.a. til sprængningsareal.

Hessellund Hede er domineret af tør hede, hvoraf en del er tilgroet med græs og træopvækst, som dog vil blive fjernet i forbindelse med en igangværende pleje jf. drifts og plejeplanen for området.

Naturtyper og dyrearter som udgør udpegningsgrundlaget for Hessellund Hede er:



Nr.	natur-type	Nr.	naturtype	Nr.	naturtype	Nr.	Dyreart
3110	Lobelia sø	4010	Våd hede	6230	Surt overdrev	1355	Odder
3260	Vandløb	4030	Tør hede				

#### Udfordringer ved områdets tilstand:

Den laveste tålegrænse for den luftbårne kvælstof-belastning er overskredet for våd - og tør hede, surt overdrev, hængesæk, tidvis våd eng, næringsfattige kildevæld og rigkær. Den øverste tålegrænse for den luftbårne kvælstof-belastning er overskredet for en mindre del af arealerne med tør hede, surt overdrev og en stor del af arealerne med hængesæk. Dette medvirker til den tilgroning af de lysåbne områder med græsser, nåletræer og buske, som ses flere steder i området. Der er for den del af arealet, som indgår i det militære øvelsesterræn udarbejdet en pleje - og driftsplan, der skal afhjælpe tilgroningen, således at disse områder nu ryddes og afgræsses. Baggrundsbelastningen for området er 12.02.

Ammoniakdisposition til naturområde 1 er på 0,0 kg N/ha år i både merdeposition og totaldeposition.

Herning Kommune vurderer, da beregningen af ammoniakdepositionen viser 0,0 kg N/ha år i både merdeposition og en totaldeposition, at kravet overholdt.

#### Kumulation af ammoniak på kategori 1 natur

Da ammoniakdepositionen viser 0,0 kg N/ha år i totaldepositionen for ejendommen, er det ikke relevant at se på kumulation med andre husdyrbrug.

Herning Kommune vurderer, grundet den store afstand fra husdyrbruget til Natura 2000 Området, at udvidelsen af kvægproduktionen ikke have nogen væsentlig påvirkning på Natura 2000-området.

#### Kategori 2 og 3 natur, samt §3 natur

Nærmeste kategori 2 natur (§ 7 hede) ligger omkring 290 meter sydøst for ejendommen. Der ligger dog også kategori 2 natur, mere direkte øst for ejendommen, i en afstand af 390 meter for husdyrbruget.

Den beregnede totaldeposition til nærmeste kategori 2 natur er 0,1 kg N pr. år. Den beregnede totaldeposition til kategori 2, hede 390 meter øst for ejendommen, er 0,2 kg N pr. år

Derved er kravet om en maksimal totaldeposition på 1,0 kg N/år overholdt.

Nærmeste kategori 3 natur (§ 3 hede) ligger omkring 250 meter nordvest for husdyrbruget (punkt 6). Den beregnede merdeposition til naturområdet er 0,2 kg N pr. år.

Nærmeste §3 natur er et engareal, cirka 490 meter vest for husdyrbruget. Der er ikke lavet en beregning til engen, da der ligger en kategori 3 mose (punkt 8) 440 meter i samme retning, som har en beregnede merdeposition til naturområdet er 0,1 kg N pr. år.

Inden for en radius af 1.000 meter fra husdyrbruget er der følgende ansvarsarter: guldblomme (flerårig urt) og okkergul pletvinge (sommerfugl).

Okkergul pletvinge er knyttet til tørre steder som heder, overdrev og klitter med en rig flora, eller små frigræsarealer med Vejbred. Arten er gået drastisk tilbage de seneste år, og er forsvundet fra store dele Danmark. Udvidelsen af produktionsarealet vurderes dog ikke at medfører en negativ effekt på overlevelsen af Okkergul pletvinge.

Guldblomme vokser på heder og anden mager bund. Den er ikke konkurrencetærk over for lyngen, men findes typisk, hvor lyngen har været brændt af, skrællet af, eller på anden måde hæmmet. Hvis Guldblommen vokser på kategori 2 hede, vil grænsen for total N-belastning beskytte tilstrækkeligt.



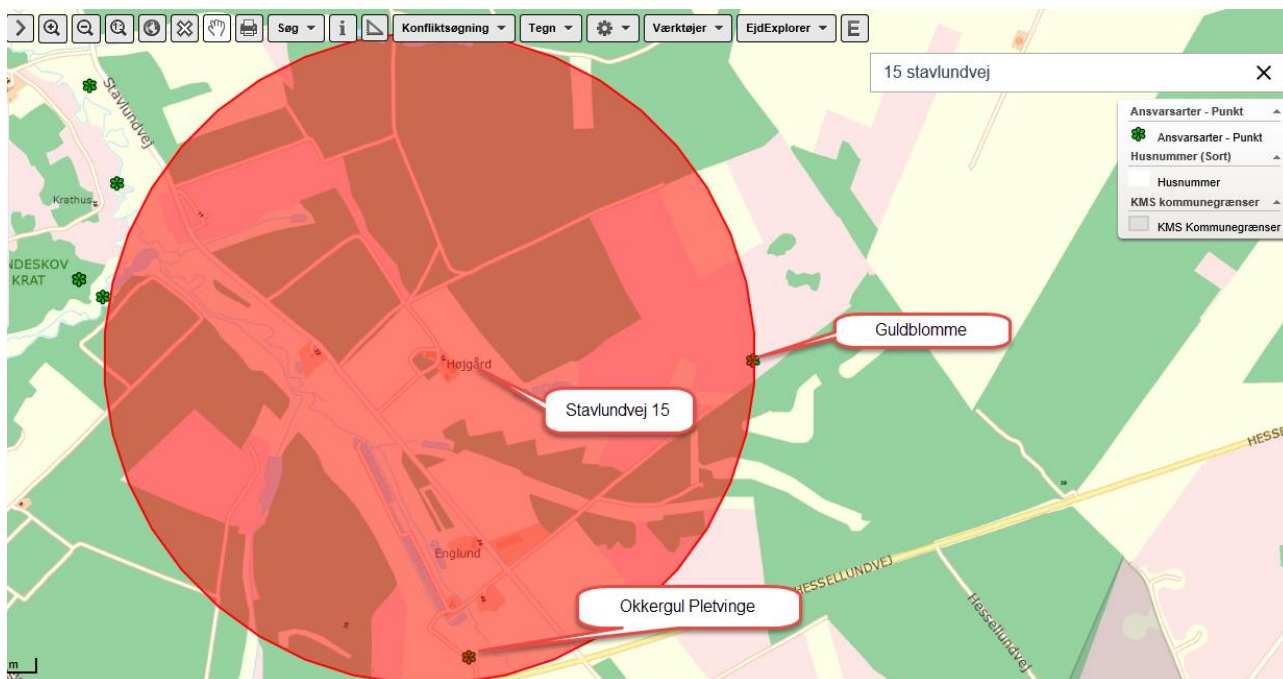

Inden for en radius af 1.000 meter fra husdyrbruget er der udpeget flere områder med potentiel ammoniakfølsom skov. De nærmeste områder er der allerede lavet beregninger til (punkt 2 og 6), som viser en maksimale merdeposition på 0,2 kg N.

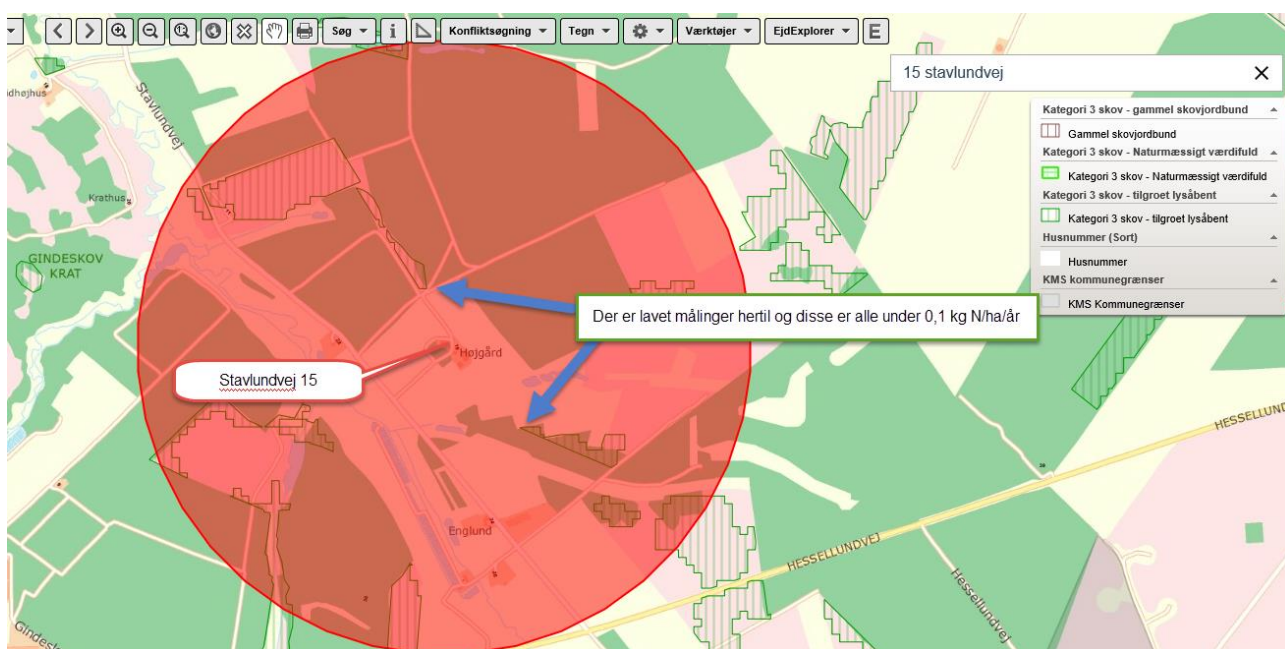

Herring Kommune vurderer derfor, at det ikke er relevant at få de potentielt ammoniakfølsomme skove undersøgt, da de vil have en merdeposition på mindre end 1,0 kg N.

Herring Kommune vurderer, at udvidelsen af husdyrbruget ikke vil medføre en forøgelse af N-deposition i de omkringliggende naturområder, der ligger ud over det, som naturområderne kan tåle.

### Samlet vurdering: ammoniakbelastning af naturområder







Herring Kommune vurderer, at oplysninger om kildehøjder, ruhed og kumulation, er korrekte.

Herring Kommune vurderer, at kravene om maksimalt tilladt totaldeposition på kategori 1- og kategori 2-natur er overholdt.

Herring Kommune vurderer, at der ikke er grundlag for at skærpe kravene til ammoniak-meremissionen, under hensyn til andre omkringliggende ammoniakfølsomme naturområder, såsom ammoniakfølsomme skove, kategori 3-natur og §3 natur.

## Lugt

### Samlet resultat af lugtberegning

Bebyggelse	Kumulation	Model	Ukorrigeret geneafstand (m)	Korrigeret geneafstand (m)	Vægtet gennemsnitsafstand (m)	Genekriterie overholdt	
 Gindeskovgård 4	0	FMK	45,4*	45,4*	1910,5	Ja	▼
 Stavlundvej 9	0	FMK	45,4*	45,4*	1170,5	Ja	▼
 Grovevej 37B	0	FMK	80,7	80,7	2129	Ja	▼
 Over Feldborg By, Haderup	0	FMK	143,6	143,6	4683,8	Ja	▼

#### Forklaring til samlet resultat af lugtberegning

\* Geneafstanden fra NY modellen er 0, selvom der er en faktisk lugt fra staldgruppen. Dette skyldes at lugten er for lav til at lugtspredningen kan beregnes.

**Konsekvenszone: 156 m**

Konsekvensområdet for husdyrbrugets lugtafgivelse er beregnet ud fra FMK modellen. For det ansøgte projekt er konsekvensområdet beregnet til 156 meter. Konsekvensområdet vil sige det område, hvor lugten fra ejendommen kan konstateres, uden at den af den grund vurderes at være til gene for omkringboende.

Herring Kommune vurderer, at husdyrbrugets lokaliseringsforhold er tilfredsstillende. Alle typer beboelse ligger udenfor geneafstanden, så udvidelsen af husdyrbruget vil ikke medføre væsentligt øgede lugtgener. Det må dog forventes, at beboelser indenfor konsekvensområdet på vil opleve øget lugt, idet lugtgeneafstanden øges ved det ansøgte projekt, men lugtgenerne er beregnet til at ligge under de fastlagte beskyttelsesniveauer for lugt. Herring Kommune vurderer, at beskyttelsesniveauet i forhold til lugt er overholdt.

## Støj

De anbefalede mindsteafstande mellem husdyrbruget og nærmeste beboelse er baseret på Miljøstyrelsens erfaringer om miljøforhold. Klassifikationen angiver, hvilken afstand, der skønnes at være nødvendig mellem den pågældende virksomhed og boliger i et område for åben og lav boligbebyggelse.

Udgangspunktet er, at afstanden skal give en rimelig sikkerhed for, at boligerne ikke udsættes for miljøgener, og at virksomheden ikke efterfølgende mødes med skærpede miljøkrav.

Jævnfør virksomhedsbeskrivelsen fra håndbog om Miljø og Planlægning, Miljøstyrelsen og Skov- og Naturstyrelsen, Landsplanafdelingen, 2004, anvender Herring Kommune følgende inddeling af husdyrbrugstyper:



Klasse 1	0 m afstand	Klasse 3: Hundepensioner, kenneler og rideskoler (mindre husdyrhold) Klasse 6: Pelsdyrfarme Klasse 6: Husdyrbrug med erhvervsmæssigt dyrehold, minus svinefarme Klasse 7: Svinefarme med erhvervsmæssigt dyrehold
Klasse 2	20 m afstand	
Klasse 3	50 m afstand	
Klasse 4	100 m afstand	
Klasse 5	150 m afstand	
Klasse 6	300 m afstand	
Klasse 7	500 m afstand	

Det ansøgte husdyrbrug går ind under klasse 6, med en afstand på 300 meter. Nærmeste nabo ligger cirka 1,1 km meter fra husdyrbruget.

Da de anbefalede mindsteafstande til nabobeboelse er 300 meter, og der ikke ligger beboelse inden for denne afstand, vurderer Herning Kommune, at husdyrbruget ikke vil give anledning til støjpåvirkning af omgivelserne, som vil medføre gener for de omkringboende.

Endvidere vurderer Herning Kommune, at udvidelsen af dyreholdet, og de medførende aktiviteter, ikke vil påvirke nærmeste fuglebeskyttelsesområde og nærmeste ramsarområde, på grund af afstanden på 2,1 km.

*De væsentligste støjkloder vil ifølge ejer være:*

I forbindelse med strøning, da der ingen mekanisk ventilation er på ejendommen.

Landbrugets anlæg m.v. forventes ikke at give anledning til en støjpåvirkning, som vil medføre gener for de omkringboende. Dog fastsættes der vilkår om, at hvis der skulle opstå gener for de omkringboende, eller hvis tilsynsmyndigheden finder det nødvendigt, kan der kræves udført støjmålinger efter nærmere definerede anvisninger.

Herning Kommune vurderer, med de beskrevne støjpåvirkninger af omgivelserne, ikke vil give anledning til støjpåvirkning af omgivelserne, som vil medføre gener for de omkringboende.

### **Støv**

Afstanden til nærmeste nabobeboelse er på 1,1 km.

Ejer oplyser at, den primære støvkilde er støv fra transporter og fra halm og foder. Der kan være støvudvikling i forbindelse med strøning med halm. Dette foregår inde i bygningen, og giver således ikke generende støv for omgivelserne.

Herning Kommune, vurderer, da husdyrbruget ligger mere end 100 meter fra nærmeste nabo, at husdyrbruget ikke vil give anledning til støvpåvirkning, som vil medføre væsentlige forøgede gener for de omkringboende.

Herning Kommune forventer ikke at husdyrbruget vil give væsentlige støvproblemer, på grund af placeringen af læhegn. Skulle der mod forventning opstå støvproblemer, skal ansøger udarbejde en handleplan til afhjælpning af disse.

### **Skadedyr/Rotter**

Ejer oplyser, at der, i forbindelse med dyreholdet, kan forekomme skadedyr. Forebyggelse sker blandet andet ved god orden og hygiejne i og omkring staldene. Eventuelle problemer bekæmpes omgående. Rottebekæmpelse sker via kommunal ordning.

### **Fluer**



Der bruges kalk i dybstrøelsen mod fluer. Der sikres med fluegener fra/på ejendommen ved at sætte vilkår til dette

Herning Kommune vurderer, at ejendommens forebyggelse og bekæmpelse af flue- og skadedyr er tilstrækkelig. Der stilles dog vilkår om, at ansøger som minimum skal følge de fastsatte retningslinjer fra Aarhus Universitet, Institut for Agroøkologi om flue- og rottebekæmpelse på ejendomme med husdyr.

### Lys

Det vil være begrænset, hvad der kommer af lys fra staldene, idet der ikke er lys i staldene om natten. Al udendørsbelysning er udelukkende orienteringslys, og tændes efter behov.

Herning Kommune vurderer, at lyset, i og udenfor staldafsnittene, ikke vil give væsentlige problemer. Dog fastsættes der vilkår om, at såfremt der skulle opstå gener for de omkringboende, eller såfremt kommunen finder det nødvendigt, skal bedriften lade foretage undersøgelse af forskellige lyskilder, således at lyset uden for ejendommen formindskes.

### Til- og frakørsel fra husdyrbruget

Der henstilles til, at al transport skal foregå indenfor almindelig arbejdstid for at mindske gener. Sæsonbetonet arbejde kan forekomme udenfor disse tidspunkter, men skal søges begrænset.

#### *Ejer oplyser:*

Transporter forekommer i forbindelse med levering af foder, gødning, brændstof og andre forbrugsstoffer. Der sker desuden transport i forbindelse med afhentning af levende og døde dyr samt intern på bedriften. Endelig er der transport i forbindelse med udbringning af husdyrgødning samt hjemtransport af afgrøder. En transport svarer til både en kørsel til og fra ejendommen.





Type	Antal/år, før	Antal/år, efter	Kommentarer
Indkøbt foder	15	15	
Brændstof	2	2	
Husdyrgødning	10	10	Antallet af transporter afhænger af størrelsen på dyreholdet.
Husdyr til/fra ejendommen	15	15	
Grovfoder + halm	20	20	
Døde dyr	3	3	
Affald	35	35	
Øvrige	10	10	
<b>Samlet antal transporter</b>	<b>110</b>	<b>110</b>	

De fleste transporter er med husdyrgødning og afgrøder. Derfor er belastningen af antallet af transporter i en kort afgrænset periode i forbindelse med sæsonen for udbringning af gødning og høst. I højsæsonen kan det være nødvendigt med transporter i weekenden og uden for normal arbejdstid.

Andre transporter foregår normalt i dagtimerne og på hverdage. Afhentning af levende dyr kan dog ske døgnet rundt i henhold til slagteriets køreplaner.

### Rystelser

*Ejer oplyser:*

Brug af maskiner i landbruget kan i nogle tilfælde give anledning til vibrationsgener. Dette vil typisk være rystelser, maskinføreren udsættes for, fremfor rystelser, der giver gener for det omgivende miljø.

I forbindelse med transporter kan der muligvis være vibrationer fra køretøjerne. Dette vil dog ikke være i et omfang, der overstiger, hvad der almindeligvis må forventes fra kørsler på landets veje. Der er ikke nabobeboelser beliggende umiddelbart op til veje eller indkørsler. Rystelser fra ejendommen eller transporter, i forbindelse med driften af denne, forventes derfor ikke at give gener for omgivelserne.

*Herning Kommunes vurdering:*

Virksomhedens bidrag til niveauet for vibrationsniveauet ( $\text{dB re } 10^{-6} \text{ m/s}^2$ ), målt som det maksimale KB-vægtede accelerationsniveau med tidsvægtning S, må ikke overstige værdierne i Lavfrekvent støj, infralyd og vibrationer i eksternt miljø, Orientering fra Miljøstyrelsen, nr. 9 1997, Tabel 1.

**Tabel 1**

Anvendelse	Kl.	Vægtet accelerationsniveau $L_{\text{aw}}$ i dB
Boliger i boligområder (hele døgnet)	Hele døgnet	75
Boliger i blandet bolig/erhvervsområde	18-7	
Børneinstitutioner og lignende	I åbningstiden	
Boliger i blandet bolig/erhvervsområde	7-18	80





Kontorer, undervisningslokaler og lignende	Hele døgnet	80
Erhvervsbebyggelse	Hele døgnet	85
Kontorer og tilsvarende lokaler i erhvervsbebyggelse, hvor der foregår følsomme aktiviteter	Hele døgnet	80

Virksomhedens bidrag til niveauet for lavfrekvent støj og infralyddrift (dB re  $10^{-6}$  m/s<sup>2</sup>), målt indendørs, må ikke overstige værdierne i Lavfrekvent støj, infralyd og vibrationer i eksternt miljø, Orientering fra Miljøstyrelsen, nr. 9 1997, Tabel 2.

**Tabel 2**

Anvendelse	Kl.	A-vægtet lydtryksniveau (10-160 Hz), dB	G-vægtet infralydniveau dB
Beboelsesrum, herunder børneinstitutioner og lignende	18-7	20	85
	7-18	25	85
Kontorer, undervisningslokaler, og lignende støjfølsomme rum	Hele døgnet	30	85
Erhvervsbebyggelse	Hele døgnet	35	90

Herning Kommune vurderer, at rystelser og lavfrekvent støj, i og udenfor staldafsnittene, ikke vil give væsentlige problemer. Dog fastsættes der vilkår om, at såfremt der skulle opstå væsentlige gener for de omkringboende, eller såfremt kommunen finder det nødvendigt, skal bedriften lade foretage undersøgelse af forskellige vibrationskilder.



## Reststoffer, affaldsproduktion og brug af naturressourcer

### Reststoffer (olie, rengøringsmidler, kemikalier, medicin m.m.)

#### Olie

På ejendommen anvendes der olie, i form af diesellole og smøreolie. Diesellole anvendes til landbrugsmaskinerne, i forbindelse med markarbejdet. Diesellole opbevares i maskinhuset i overjordisk tank på 1.500, fra 1994. Tanken er placeret på fast bund uden afløb. Tanken er forsynet med en overfyldningsalarm, for at undgå en evt. jordforurening ved påfyldning af tankene.

Smøreolie anvendes til traktorer og maskiner, opbevares i dunke i maskinhuset. De er ligeledes placeret på fast bund uden afløb. Olieaffald afleveres på den kommunale modtagestation, eller afhentes af godkendt firma.

#### Kemikalier

Der opbevares ikke kemikalier på ejendommen.

#### Pesticider

Der opbevares ikke pesticider på ejendommen.

#### Medicin

Medicin udleveres af dyrlæge, og opbevares i køleskab i stuehus. Eventuelle medicinrester returneres til dyrlæge eller apotek. Det er dog sjældent, at det sker, da alt det indkøbte opbruges. Skarpe og spidse genstande opbevares i lukket beholder i maskinhus, og afleveres til dyrlægen.

#### Andre farlige stoffer

Der kan være brandfarlige stoffer på ejendommen, herunder spraydåser.

#### Affald

I den daglige drift vil der være en række affaldsprodukter til bortskaffelse via kommunale ordninger og modtagestationer. Affaldet tilstræbes opbevaret og bortskaffet i overensstemmelse med affaldsregulativerne for Herring Kommune.

Dagrenovation afhentes hver 14. dag via den kommunale ordning.

Pap og papir afhentes hver 6. uge via den kommunale ordning.

Forbrændingseget affald fra produktionen opbevares i stald 2, og afleveres på den kommunale modtagestation løbende.

Ikke forbrændingseget affald (eksempelvis eternit, glaserede fliser og tegl, imprægneret træ og lignende.). Normalt forefindes der ikke "ikke forbrændingseget affald" på ejendommen, men i tilfælde af den type affald opstår, så bortskaffes det til kommunal genbrugsplads.

Eventuelt jernaffald bortskaffes til skrothandler.

Øvrigt farligt affald som eksempelvis lysstofrør, el-sparepærer, oliefiltre, batterier eller spraydåser indsamles i maskinhuset. Brugte batterier tages ofte med retur af leverandør. Andet leveres til kommunal modtagestation.

#### Døde dyr

Døde dyr opbevares bag maskinhuset. Placeringen af afhentningsstedet ligger ugeneret i forhold til nabo-beboelser og forbipasserende. Døde dyr tilmeldes til afhentning af DAKA senest 24 timer efter dødsfaldet er konstateret.



## Vand

Vandforbruget på denne bedrift anvendes primært til drikkevand og markvanding. Ved fuld udnyttelse af staldanlægget vil vandforbruget stige, som følge af flere dyr. Der anvendes vand fra eget vandværk. I stalde anvendes der drikkekopper eller drikkekar. Lækager identificeres, stoppes og repareres hurtigst muligt.

## Energi

Elforbruget anvendes hovedsagligt til belysning.

Herning Kommune vurderer, at reststoffer, affaldsproduktion og brug af naturressourcer på Stavlundvej 15, 7540 Haderup ikke vil give anledning til en væsentlig miljøpåvirkning. Herning Kommune vurderer endvidere, at afledning af vaskevand og spildevand fra staldanlægget med kørearealer og plansiloanlæg, samt afledning af sanitært spildevand sker efter gældende regler.

## Lovgrundlag

Ansøgningen er behandlet i henhold til kravene i lov om husdyrbrug og anvendelse af gødning m.v. (husdyrbrugloven)<sup>6</sup> med tilhørende bekendtgørelser: bekendtgørelse om godkendelse og tilladelse m.v. af husdyrbrug (husdyrgodkendelsesbekendtgørelsen)<sup>7</sup> og bekendtgørelse om erhvervsmæssigt dyrehold, husdyrgødning, ensilage m.v. (husdyrgødningsbekendtgørelsen)<sup>8</sup> samt Miljøstyrelsens vejledning om miljøgodkendelse af husdyrbrug.

Herning Kommune har fremsendt udkast til afgørelse til naboer og andre berørte samt til dem, som har anmodet herom, med mulighed for at kommentere udkastet i perioden 5. februar til den 19. februar 2020. Herning Kommune har ikke modtaget kommentarer til udkastet til afgørelsen.

## Klagevejledning og offentliggørelse

Herning Kommune har givet miljøtilladelse til udvidelse af husdyrbruget på Stavlundvej 15, 7540 Haderup. Miljøtilladelsen er givet i medfør af §16b i husdyrbrugloven.

Det er muligt at klage over afgørelsen til Miljø- og Fødevarerklagenævnet. Miljøtilladelse bliver offentliggjort på Herning Kommunes hjemmeside [www.herning.dk](http://www.herning.dk) under "Planer og offentliggørelser" og "Landbrug" fra den 21. februar 2020. Der kan klages i 4 uger. Klageberettigede er ansøger og enhver, der har en individuel, væsentlig interesse i sagen samt visse organisationer, alle som er angivet i husdyrbruglovens §84-87.

Hvis du ønsker at klage over denne afgørelse, kan du klage til Miljø- og Fødevarerklagenævnet. Du klager via Klageportalen, som du finder et link til på forsiden af [www.nmkn.dk](http://www.nmkn.dk). Klageportalen ligger på [www.borger.dk](http://www.borger.dk) og [www.virk.dk](http://www.virk.dk). Du logger på [www.borger.dk](http://www.borger.dk) eller [www.virk.dk](http://www.virk.dk), ligesom du plejer, typisk med NEM-ID. Klagen sendes gennem Klageportalen til den myndighed, der har truffet afgørelsen. En klage er indgivet, når den er tilgængelig for Herning Kommune i Klageportalen.

Klagen skal være tilgængelig for Herning Kommune i Klageportalen. For at klagen er tilgængelig skal klager har godkendt og betalt gebyr/bestilt en faktura i Klageportalen. Det skal senest ske den 20. marts 2020.

Miljø- og Fødevarerklagenævnet skal som udgangspunkt afvise en klage, der kommer uden om Klageportalen, hvis der ikke er særlige grunde til det. Hvis du ønsker at blive fritaget for at bruge Klageportalen, skal du sende en begrundet anmodning til Herning Kommune, der har truffet afgørelse i sagen. Herning Kommune videresender herefter anmodningen til Miljø- og Fødevarerklagenævnet, som træffer afgørelse om, hvorvidt din anmodning kan imødekommes.

Hvis afgørelsen påklages, bliver det meddelt ansøger.

<sup>6</sup> Lovbekendtgørelse om husdyrbrug og anvendelse af gødning m.v., nr. 520, 2019-05-01, med efterfølgende ændringer.

<sup>7</sup> Bekendtgørelse om godkendelse og tilladelse m.v. af husdyrbrug, nr. 1261, 2019-11-29, med efterfølgende ændringer.

<sup>8</sup> Bekendtgørelse om miljøregulering af dyrehold og om opbevaring og anvendelser af gødning, nr. 760, 2019-07-30, med efterfølgende ændringer.





En eventuel klage har ikke opsættende virkning, medmindre Miljø- og Fødevareklagenævnet bestemmer andet, hvorfor miljøtilladelsen på eget ansvar kan udnyttes før klagefristen er udløbet i henhold til Husdyrbruglovens § 81, stk. 1.

### **Søgsmål**

Denne afgørelse om miljøtilladelse kan også indbringes for domstolene, jævnfør husdyrbruglovens § 90. Det skal ske indenfor seks måneder efter offentliggørelsen.

Med venlig hilsen

Pernille Kjeldsen  
Herning Kommune  
Teknik og Miljø, Landbrugsteam



## Interessentliste for høringsperiode og offentliggørelse

### Nedenstående er orienteret om udkast til miljøtilladelse:

#### Ansøger

- Stavlundvej 15, 7540 Haderup

#### Rådgiver firmanavn

- SAGRO I/S, Nina Laudal Jensen

#### Omboende og andre, som får udkastet til miljøtilladelse i høring (matrikulære naboer + evt. partshøring)

- Stavlundvej 22, 7540 Haderup
- Stavlundvej 24, 7540 Haderup
- Trøstrupsgade 21, 23, 7400 Herning (medejer ad Barslundvej 4)
- Parkvænget 20, 8600 Silkeborg (medejer ad Barslundvej 4)
- Barslundvej 4, 7540 Haderup

### Nedenstående er orienteret om miljøtilladelse:

#### Klageberettigede jævnfør husdyrbrúglovens § 84

#### Ansøger

- Stavlundvej 15, 7540 Haderup

#### Rådgiver firmanavn

- SAGRO I/S, Nina Laudal Jensen

Enhver, der har en individuel, væsentlig interesse i sagens udfald er i høringsperioden blevet gjort opmærksom på at meddelelse af afgørelsen sker ved offentlig annoncering på Herning Kommunes hjemmeside.

#### Klageberettigede jævnfør husdyrbrúglovens § 85

- Danmarks Fiskeriforening
- Ferskvandsfiskeriforeningen
- Forbrugerrådet
- Arbejderbevægelsens Erhvervsråd

#### Klageberettigede jævnfør husdyrbrúglovens § 86

- Danmarks Naturfredningsforening, Lokalafdeling Herning
- Dansk Ornitologisk Forening, Lokalafdeling Herning
- Foreningen af bredejere ved Gødstrup Sø

#### Klageberettigede jævnfør husdyrbrúglovens § 87

- Dansk Ornitologisk Forening
- Friluftsrådet
- Danmarks Naturfredningsforening
- Det Økologiske Råd
- Danmarks Sportsfiskerforbund
- Aktive Fritidsfiskere i Danmark

#### Andre:

- Styrelsen for Patientsikkerhed



## Oversigt over bilag

Bilag 1: Oversigt og produktionsarealet

Bilag 2: Afløbsplan

## Bilag 1 – Oversigt og produktionsarealet



Figur 1. Situationsplan

1. I stald 1 sker der ingen ændringer. Produktionsarealet er opmålt til 252 m<sup>2</sup>.
2. I stald 2 ønskes der etableret dybstrøelsesareal uden fast bund på i alt 329 m<sup>2</sup>. Der etableres foderbord i midten. I enden af stalden opbevares kraftfoder i en mindre silo. Da der er placeret en boring tæt på stald 2 er ansøgte produktionsareal trukket tilbage således der er 25 meter til boring. Der søges dog også om mulighed for at etablere dybstrøelse med fast bund og afløb og her søges der om at øge produktionsarealet til 413 m<sup>2</sup>.
3. Maskinhus
4. Garage
5. Ladebygning
6. Stuehus

Produktionsarealet er i denne ansøgning opgjort ved en opmåling i staldene foretaget af ansøger.

Der er ingen ensilagepladser eller anden fast plads med opsamling.

## Bilag 2 – Afløbsplan

