

**Ansøgning om tillæg til  
miljøgodkendelse  
for  
svineproduktionen  
Skærhøj 6  
7900 Nykøbing Mors**

## A. Oplysninger om ejer og ejerforhold

### Datablad

Ansøger og ejer	Laurits Mehlsen Stensagervej 19 7900 Nykøbing Mors nandrup@nandrup.dk
	Kontaktperson på miljø sagen: Laurits Mehlsen Mobil: 20954619 Mail: nandrup@nandrup.dk
Husdyrbrugets adresse	Skærhøj 6, 7900 Nykøbing Mors
CVR-nummer	31198429
CHR-nummer	21736
Kommune	Morsø Kommune
Ejendomsnummer	9706503
Matrikel-nr.	10a, Flade By, Flade m.fl.
Andre husdyrbrug drevet af ansøger	Stensagervej 19 Salbækvej 34 Ullerupmark 21 Nordmorsvej 20 Nordmorsvej 24
Biaktiviteter	Ingen
Ansøgningskema	241081
Miljøkonsekvensrapport version	3 – 12. feb. 2024
Repræsentant	Miljø & Natur Landbrugsrådgivning Byrumvej 30, 9940 Læsø
	CVR 25914562 Jakob Altenborg jakob@miljoeognatur.dk, mobil 26259791

## **Forord**

### Miljøkonsekvensrapport

Denne rapport beskriver de miljømæssige konsekvenser ved det ansøgte projekt på Skærhøj 6. Det ansøgte omfatter udvidelse af soholdet. Der søges om tilbygning til eksisterende stald.

Rapporten er en miljøkonsekvensrapport. Rapporten behandler de potentielle væsentlige miljøpåvirkninger.

Rapporten indeholder en beskrivelse og vurdering af den sandsynlige væsentlige indvirkning på miljøet, som det ansøgte vurderes at medføre. Rapporten danner grundlaget for kommunens afgørelse om miljøgodkendelse for ejendommen.

## **Ikke teknisk resumé**

Ansøger (ejer) søger om at udvide eksisterende sohold på adressen Skærhøj 6, 7900 Nykøbing Mors. Der skal bygges til eksisterende drægtighedsstald med i alt ca. 780 m<sup>2</sup>.

Anlægget er beliggende i landzonen, ca. 3,2 km nordvest for eksisterende sommerhusområde ved Skarum som er den nærmeste byzone i området. Der er ca. 900 m til nærmeste samlede bebyggelse - Flade. Nærmeste nabo ligger i en afstand af ca. 250 m.

Lugtgenerne i forhold til enkelt bolig (nabo), samlet bebyggelse og byzone er overholdt. Der vil således ikke være lugtgener ved naboer udover hvad der må accepteres når man bor på landet.

Der er i godkendelsen beskrevet forhold som støv, skadedyr, affald, lys og indkørselsforhold og hvorledes man vil sikre, at det ikke giver problemer i forhold til omkringboende. Der er tale om en udvidelse af produktionen i forhold til den nuværende produktion, men i forhold til de hensyn der tages i forhold til naboer og miljø, skønnes det ikke at give anledning til øgede gener for omkringboende.

Beregningerne er foretaget, så der tages højde for de værst tænkelige emissioner af ammoniak og lugt fra staldene. For husdyrbruget er der krav om at anvende den bedst tilgængelige teknik i forhold til at begrænse ammoniakfordampningen. Dette er i lovgivningen omsat til et bestemt krav til mængden af ammoniak, der må komme fra husdyrbruget. I forbindelse med godkendelsen bliver der etableret gyllekøling i den nye stald for at reducere ammoniakemissionen og en gyllebeholder overdækkes.

Beregningerne viser, at hverken natur beskyttet efter danske nationale regler eller efter EU-regler, vil modtage mere ammoniak end de grænser, der er sat herfor i lovgivningen. Grænserne er langt fra nået.

A. Oplysninger om ejer og ejerforhold .....	2
Datablad .....	2
Forord .....	3
Ikke teknisk resumé .....	4
B. Oplysninger om husdyrbruget og det ansøgte .....	7
Tidligere godkendelser .....	7
Biaktiviteter .....	7
B.1 Indretning og drift af anlæg mm. ....	7
Opbevaring og håndtering af husdyrgødning .....	8
B.2 Anlægsarbejder, bygningsændringer mm. ....	8
B.3 Forhold til andre husdyrbrug .....	9
B.4 Beliggenhed og omgivelser .....	9
Landskabs og planmæssige forhold .....	10
B.5 Ammoniakemission .....	12
Natur .....	12
B.6 Lugtemission .....	14
B.7 Emissioner og genepåvirkninger .....	15
Støj .....	15
Rystelser .....	15
Lys .....	16
Fluer og skadedyr .....	16
Støv .....	16
Transporter .....	16
Egenkontrol .....	17
Risici og håndtering .....	17
B.8 Affaldsproduktion og ressourceforbrug .....	18
Fast affald .....	19
Døde dyr .....	20
Spildevandsmængde .....	20
Energiforbrug .....	21
Vandforbrug .....	21
Reststoffer .....	21
Foder .....	22
B.9 Valg af BAT .....	22
B.10 Grænseoverskridende virkninger .....	24
IE-husdyrbrug .....	24
C.1 Foranstaltninger ved ophør .....	24
C.2 Anvendelse af BAT råvarer, energi, vand og management .....	24
Management .....	24

BAT energi .....	26
BAT vand .....	26
BAT – råvarer.....	27
Samlet BAT-vurdering .....	27
C.3 Ikke teknisk resume af væsentlige alternativer .....	27
Miljøkonsekvensrapport .....	28
E.1-a Udformning, dimensioner mm.....	28
E.1-b Forventede indvirkning på miljøet .....	28
Vandmiljø .....	29
Natur .....	29
Naboer/lugt .....	29
E.1-c Risiko for ulykker mm. ....	30
Risici og håndtering.....	30
Beskrivelse af risikominimering .....	30
E.1-d Væsentlige alternativer .....	31
E.2 Ikke teknisk resume .....	31
E.3 Kompetente ekspert.....	31
F.1-a Husdyrbrugets placering .....	31
F.1-b Fysiske karakteristika .....	31
F.1-c Energiforbrug og forbrug.....	31
F.1-d Reststoffer og emissioner .....	32
F.2 Rimelige alternativer .....	32
F.3 Referencescenarie.....	32
F.4 .....	32
F.5-a Anlæggelse og tilstedeværelse af husdyrbruget .....	33
F.5-b Brugen af naturressourcer .....	34
F.5-c Emission af forurenende stoffer .....	34
F.5-d Faren for sundhed, kulturarv og miljø.....	34
F.5-e Kumulation.....	34
F.5-f Indvirkning på klimaet .....	34
F.5-g Anvendte teknologier .....	34
F.6 Metoder eller beviser .....	34
F.7 Påtænkte foranstaltninger .....	35
F.8 Større ulykker og katastrofer.....	35
F.9 Ikke teknisk resume .....	35
F.10 Referenceliste .....	35

## B. Oplysninger om husdyrbruget og det ansøgte

Der er tale om en godkendelse i henhold til § 16 a, stk. 4.

### Tidligere godkendelser

- § 15 skift af dyretype – 23. januar 2020
- § 16 godkendelse – 18. juni 2019
- § 16 a, stk. 4 tillæg til miljøgodkendelse 23. februar 2021

### Biaktiviteter

Ingen

### B.1 Indretning og drift af anlæg mm.

Der er tale om at udvide soholdet på ejendommen. Produktionsarealet udgør samlet 9581 m<sup>2</sup> nettoareal til grise. Staldene er indrettet med enten fuldspaltegulv eller delvise spaltegulve.

De enkelte staldafsnit er opdelt og opmålt efter om afsnittet er adskilt forureningsmæssigt fra andre afsnit. Herefter er anvendt staldenes nettoareal for så vidt angår løbe 1, 2 og 3, drægtige 1, 3 og 4, fare 8 og klimastald 2. Nettoarealerne er beregnet ved at udregne størrelsen på en sti og derefter beregne det samlede stiareal. Denne metode vurderes at give det mest korrekte nettoareal. For de øvrige stalde anvendes bruttoarealer

Nedenstående skema viser nettoarealet. Arealerne for alle stalde er fastlagt i eksisterende godkendelse. Der er vedlagt en indretning af drægtige 4 som består af 8 sektion á 9,75 \* 8,94 m.

Stald navn	Dyretype og staldsystem	Areal ansøgt (m <sup>2</sup> )	Areal Nudrift (m <sup>2</sup> )	Areal 8-årsdrift (m <sup>2</sup> )
Drægtige 1	Søer Delvist spaltegulv	445	551	445
Drægtige 2	Søer Delvist spaltegulv	808	808	743
Drægtige 3	Søer Delvist spaltegulv	1375	1375	-
Drægtige 4	Søer Delvist spaltegulv	697	-	-
Løbe 1	Søer Delvist spaltegulv	140	220	140
Løbe 2	Søer Delvist spaltegulv	202	293	202
Løbe 3	Søer Delvist spaltegulv	201	201	201
Løbe 4	Søer Delvist spaltegulv	410	559	410
Fare 1	Søer Fuldspaltegulv	324	324	-
Fare 2	Søer Fuldspaltegulv	323	323	*
Fare 3	Søer Fuldspaltegulv	179	179	*
Fare 4	Søer Fuldspaltegulv	176	176	*

Fare 5	Søer Fuldspaltegulv	297	297	*
Fare 6	Søer Fuldspaltegulv	323	323	*
Fare 7	Søer Fuldspaltegulv	336	336	*
Fare 8	Søer Fuldspaltegulv	553	553	
Klima 1	Smågrise Delvist spaltegulv	82	82	-
Klima 1a	Smågrise Delvist spaltegulv	77	77	-
Klimastald 2	Smågrise Delvist spaltegulv	2310	2310	-
Polte	Søer Delvist spaltegulv	323	323	229

\* Klimastald 8 årsdrift

### Opbevaring og håndtering af husdyrgødning

Gyllebeholderne er etableret således at bund og vægge er tætte, og de kan modstå mekaniske, termiske og kemiske påvirkninger. Gyllebeholderne tømmes regelmæssigt af hensyn til vedligeholdelse og inspektion. Gyllebeholderne overdækkes.

Gyllevognene vil fyldes med sugestuds. Herved elimineres mulighederne for gyllespild i forbindelse med pumpefejl og påfyldning af gyllevogn. Anvendelse af sugestuds betragtes som den mest miljøforsvarlige måde at fylde gyllevognen.

Samlet vurderes gylleopbevaringen at leve op til BAT.

Der er en samlet opbevaringskapacitet på anlægget på 8000 m<sup>3</sup>, som udgøres af 2 overdækkede gyllebeholdere. Det vurderes ud fra normtal 2023, at der under normale forhold produceres ca 21.800 m<sup>3</sup> husdyrgødning på ejendommen, og der således ikke tilstrækkelig opbevaringskapacitet på anlægget. Beregningen er foretaget med udgangspunkt i 2150 søer og 60.000 smågrise. Den resterende kapacitet til opbevaring af husdyrgødning på 8000 m<sup>3</sup> findes på andre ejede ejendomme.

### Vurdering

Samlet vurderes gylleopbevaringen og håndteringen af gylle at leve op til BAT, herunder følges generel lovgivning på området.

Ligeledes vurderes bygningerne størrelse og indretning at leve op til kravene til hold af søer og smågrise.

### Erhvervsmæssigt nødvendigt

I forbindelse med udvidelsen ønsker ansøger at udvide soholdet. Effektiviseringer i farestaldene har betydet at der er plads til flere søer i farestaldene, men der mangler plads i drægtighedsstaldene. Derfor søges der en udvidelse af arealet til drægtige søer. Samlet vurderes udvidelsen at være erhvervsmæssig nødvendig, for at sikre bedriftens rentabilitet og sikre gode driftsresultater.

### B.2 Anlægsarbejder, bygningsændringer mm.

Der skal etableres en tilbygning til eksisterende drægtighedsstald på i alt 780 m<sup>2</sup>. Stalden opføres i samme materialer og højde som de eksisterende stalde. Byggematerialer fremgår af tabel side 28.



Overfladevandet fra tagflader samles og afledes til dræn. Afløb fremgår af afløbsplanen.

Placeringen af bebyggelse fremgår af kortmaterialet i husdyrgodkendelse.dk, samt af indsendte situationsplan.

### B.3 Forhold til andre husdyrbrug

Anlægget er hverken teknisk, forureningsmæssigt eller driftsmæssigt forbundet med andre husdyrbrug.

Der er på den samlede bedrift yderligere 5 ejendomme med opdræt af grise. Ejendommene drives særskilt og der er ingen teknisk, forureningsmæssig eller driftsmæssig forbindelse mellem ejendommene.

### B.4 Beliggenhed og omgivelser

I husdyrgodkendelse.dk er angivet afstande til naboer, skel, vej mm. jf. husdyrlovens §§ 6, 7 og § 8.

#### Afstande § 6

Område	Afstand	Beskrivelse	Afstandskrav
Eksisterende eller ifølge kommuneplanens fremtidige byzone eller sommerhusområde	3063 m	Sommerhusområde nord for Alsted	50 m
Område i landzone, der i lokalplan er udlagt til boligformål, blandet bolig og erhvervsformål eller med henblik på beboelse, institutioner, rekreative formål og lign.	940 m	Boligområde Flade	50 m
Nabobeboelse	223 m	Skærhøj 3	50 m

#### Afstande § 8

Afstandskravene er vurderet i husdyrgodkendelse.dk. Såfremt at afstandskravet ikke er overholdt vil der være en beskrivelse af hvorfor, men i de tilfælde hvor afstandskravene er overholdt vurderes det ikke at være nødvendigt med yderligere beskrivelse.

Nærmeste...	Afstand meter	Afstandskrav	Afstandskrav overholdes	Beskrivelse
Enkelt vandindvindingsanlæg	560	25 m	Ja	Vandboring Skærhøj 1

Fælles vandindvindingsanlæg	2109	50 m	Ja	Flade vandværk
Vandløb	520	15 m	Ja	Grøft mod øst
Dræn	140	15 m	Ja	Dræn mod vest
Sø	866	15 m	Ja	Sø mod sydvest
Privat fælles vej/ offentlig vej	105	15 m	Ja	Vej mod øst
Levnedsmiddelvirksomhed	>15	25 m	Ja	
Beboelse på samme ejendom	118	15 m	Ja	
Naboskel	133	30 m	Ja	Skel mod vest

Afstandene i § 8 er kun gældende for nye anlæg eller i forbindelse med udvidelser/ændringer, som medfører en forøget forurening.

Nærmeste sårbare natur er ligeledes angivet i husdyrgodkendelse.dk.

Afstande til nærmeste naturområder er følgende:

Naturkategori	Afstand meter	Beskrivelse	§7 afstand overholdt
Kategori 1 natur	2688	Habitat natur	Ja (mindst 10 m)
Kategori 2 natur	1824	Overdrev	Ja (mindst 10 m)

### Vurdering

Som det fremgår af ovenstående, er alle afstandskrav i husdyrgodkendelseslovens §§ 6, 7 og 8 overholdt. Det vurderes derfor at der ikke sker en påvirkning af lokalområdet som følge af udvidelsen.

### Landskabs og planmæssige forhold

Ejendommen er beliggende i et landbrugsområde der i kommuneplanen er udlagt med nedenstående særlige retningslinjer. Der er i øvrigt ingen væsentlige planmæssige forhold.

Området er præget af landbrugsproduktion og naturområder, samt spredt bymæssig bebyggelse.

Anlægget er placeret inden for følgende områder og zoner:

(Kommuneplan 2021-2033)	Ja	Nej
Bevaringsværdige landskaber	x	
Uforstyrrede landskaber		x
Større sammenhængende landskaber		x
Værdifulde Geologiske områder		x
Kystnærhedszonen		x
Værdifulde kulturarvsområder		x

Kulturhistorisk bevaringsværdi		X
Værdifulde landbrugsområder	X	
Store husdyrbrug		X
Økologiske forbindelser		X
Potentielle økologiske forbindelser		X
Naturbeskyttelsesområder		X
Potentielle naturbeskyttelsesområder		X
Natura2000		X
Skovrejsning		X
Lavbundsareal		X
Kirkebyggelinjer		X
Skovbyggelinjer		X
Strand-, Sø- og Å-beskyttelseslinjer		X
Beskyttede sten- og jorddiger		X
Klitfredning		X
Kystbærhedszonen	X	
Fund og fortidsminder (Totalliste med både fredede og ikke-fredede. Kun beskyttelseslinjerne indgår i KP. Selve fortidsminderne er en statslig opgave.		X

I henhold til Morsø Kommunes kommuneplan gælder følgende for mål og retningslinjer:

#### **Særligt værdifulde landbrugsområder – del af retningslinje RL39**

Kommunalbestyrelsens udpegnings af særlige værdifulde landbrugsområder er vist på kortet. Der kan inden for de særlige værdifulde landbrugsområder ikke meddeles tilladelse til byggeri eller anlæg, som forhindrer eller vanskeliggør den jordbrugsmæssige udnyttelse, medmindre en samlet samfundsmæssig afvejning tilsiger det.

#### **Redegørelse**

En permanent ændret anvendelse af de særlige værdifulde landbrugsområder til andre formål, skal begrænses mest muligt. De særlige værdifulde landbrugsområder er identisk med de primære jordbrugsområder udpeget i Kommuneplan 2009-2021, dog reduceret med arealreservationer til blandt andet nye vådområder. Udpegningerne er sket på baggrund af jordbrugsanalyser, som ses af Miljø- og Fødevarerministeriets MiljøGIS. Jordbrugsanalyserne viser bl.a. ejendomsstørrelser, fordeling af jordbrugsarealet, afgrødesammensætning, husdyrhold osv. Den viser også, at udviklingen går i retning af færre og større bedrifter.

#### **Bevaringsværdigt landskab – del af retningslinje RL16**

1. Der udpeges bevaringsværdige landskaber, der er vist på kortet. Anlæg og nyt byggeri kan kun placeres i de bevaringsværdige landskaber eller således, at det kommer til at påvirke disse, såfremt karakteren, de særlige visuelle oplevelsesmuligheder og tilstanden ikke påvirkes i negativ retning eller forstyrres.
2. Ændret arealanvendelse i det åbne land, såsom skovrejsning, byggeri o. lign., samt udvikling af områderne kan kun finde sted, såfremt det vil styrke områdets karakter, særlige visuelle oplevelsesmuligheder og tilstand. Undtaget herfra er dog områder, som indgår i den regionale råstofplan.
3. Retningslinjerne 1 og 2 omfatter ikke erhvervsmæssigt nødvendigt byggeri eller anlæg til landbrug, fiskeri, dambrug og skovbrug

#### **Redegørelse**

De bevaringsværdige landskaber omfatter de områder på Mors, hvor landskabet er sårbart overfor påvirkninger, fordi de rummer særlige landskabelige kvaliteter i form af særlige visuelle

oplevelsesmuligheder eller særligt karakteristiske landskabstræk. Disse landskaber har særlig stor betydning, og de landskabelige hensyn vejer derfor tungt i administrationen af landskabet. De bevaringsværdige landskaber skal som udgangspunkt friholdes for byggeri og anlæg.

### Kystnærhedszonen – retningslinje RL18

Kystnærhedszonen er fastlagt i planloven og derfor gælder planlovens generelle bestemmelser for kystnærhedszonen. Det betyder at erhvervsmæssigt nødvendigt landbrugsbyggeri altid kan etableres i kystnærhedszonen, uanset lokale planlægningsinteresser.

### Vurdering

Projektet indebærer nybyggeri på ejendommen. Den nye drægtighedsstald (Drægtig 4) er beliggende indenfor området med bevaringsværdigt landskab. Her gælder retningslinje 3 i RL 16.

Projektet vurderes at være i overensstemmelse med kommuneplanens rammer.

### Samlet vurdering

Produktionen overholder alle afstandskrav, og etableringen af anlægget er god overensstemmelse med Morsø Kommunes Kommuneplan hvor området er udlagt som særligt værdifuldt landbrugsområde.

### B.5 Ammoniakemission

Den totale ammoniakemission fra ejendommen udgør 10224 kg N/år, hvilket er en stigning på 60 kg N/år i forhold til den tilladte drift og en stigning på 5400 kg i forhold til 8-årsdriften.

### Natur

Påvirkning af den omkringliggende natur gennem deposition af ammoniak kan i visse tilfælde medføre en væsentlig påvirkning af naturen. Der er dog opstillet en række krav og kriterier for hvornår en påvirkning er væsentlig, og bedriften overholder disse krav til alle særligt sårbare kategori 1 og 2 naturtyper i området.

Naturtyper	Fastsat beskyttelsesniveau
Kategori 1. § 7 stk. 1, nr. 1 Ammoniakfølsomme naturtyper (bilag 3 pkt. D), beliggende <i>inden</i> for Natura 2000-område og omfattet af udpegningsgrundlaget og kortlagt, samt heder og overdrev i øvrigt, som er beliggende <i>inden</i> for et Natura 2000-område og omfattet af naturbeskyttelseslovens § 3.	Max. <b>total</b> deposition (afhængig af antal husdyrbrug i nærheden* af naturområdet): 0,2 kg N/ha/år ved > 1 husdyrbrug 0,4 kg N/ha/år ved 1 husdyrbrug 0,7 kg N/ha ved 0 husdyrbrug.
Kategori 2. § 7 stk. 1, nr. 2 Ammoniakfølsomme naturtyper (bilag 3 pkt. D) beliggende <i>uden</i> for internationale naturbeskyttelses-områder: Højmoser, lobeliesøer, heder større end 10 ha samt overdrev over 2,5 ha der er omfattet af naturbeskyttelseslovens <a href="#">§ 3</a> .	Max. <b>total</b> deposition på 1,0 kg N/ha pr. år.
Kategori 3. Heder, moser og overdrev, som er beskyttet af naturbeskyttelseslovens § 3 men som er beliggende uden for Natura 2000-områder, samt ammoniakfølsomme skove større end 0,5 ha og mere end 20 m brede.	Max. <b>mer</b> deposition på 1,0 kg N/ha pr. år. Kommunen kan tillade en merdeposition, der er større end 1,0 kg N/ha pr. år, men ikke stille krav om mindre merdeposition end 1,0 kg N/ha pr. år.

\*Antallet af husdyrbrug i nærheden for kategori 1-natur, opgøres som en summering af:

- 1) antallet af husdyrbrug med en emission på mere end 150 kg NH<sub>3</sub>-N pr. år inden for 200 m,
- 2) antallet af husdyrbrug med en emission på mere end 450 kg NH<sub>3</sub>-N pr. år inden for 200-300 m,

- 3) antallet af husdyrbrug med en emission på mere end 750 kg NH<sub>3</sub>-N pr. år inden for 300-500 m,  
 4) antallet af husdyrbrug med en emission på mere end 1.500 kg NH<sub>3</sub>-N pr. år inden for 500-1.000 m, og  
 5) antallet af husdyrbrug med en emission på mere end 5.000 kg NH<sub>3</sub>-N pr. år inden for 1.000-2.500 m.

Nedenstående skema viser depositionen til de forskellige naturkategorier som totaldeposition (kategori 1 og 2 natur) og som merdeposition (kategori 3 natur). Såfremt bekendtgørelsens afskæringskriterier som angivet i skemaet ovenfor ikke er overholdt vil det enkelte punkt efterfølgende blive beskrevet yderligere og vurderet. Er kriterierne overholdt vil der ikke blive foretaget yderligere vurderinger.

Naturkategori	Kumulation	Totaldeposition Kg N/ha/år	Merdeposition Kg N/ha/år	Vurdering
Kategori 1 natur	0	0,0	-	Nærmeste kategori 1 natur ligger over 2,7 km væk. Produktionen medfører deposition i området på 0,0 kg N/ha/år og bekendtgørelsens krav til totaldeposition til kategori 1 natur overholdes. Det vurderes at produktionen ikke medfører en væsentlig påvirkning af området. Kumulation er ligeledes vurderet.
Kategori 2 natur		0,2	-	Nærmeste kategori 2 natur ligger ca. 1,8 m væk. Bekendtgørelsens krav til totaldeposition til kategori 2 natur overholdes. Det vurderes at produktionen ikke medfører en væsentlig påvirkning af området.
Kategori 3 natur		Op til 0,5	Op til 0,3	Nærmeste kategori 3 natur ligger vest for ejendommen i form af en mose. Merdepositionen set i forhold til 8 års driften udgør op til 0,3 kg N/ha/år, og bekendtgørelsens afskæringskriterier for kategori 3 natur er dermed overholdt.
Øvrig § 3 natur		Op til 1,3	Op til 0,7	Nærmeste § 3 natur ligger øst for ejendommen i form af en eng. Merdepositionen set i forhold til 8 års driften udgør op til 0,7 kg N/ha/år.

### Beskyttede arter

Dyr og planter omfattet af bilag IV kan have levested, fødesøgningsområde eller sporadisk opholdssted på eller omkring bedriften og bedriftens arealer. På baggrund af Faglig Rapport nr. 635, 2007 "Håndbog om dyrearter på habitatdirektivets bilag IV" fra Danmarks Miljøundersøgelser, samt Videnskabelig Rapport nr. 50, 2013 "Overvågning af arter 2004-2011" fra Nationalt Center for Miljø og Energi, vurderes det at følgende bilag IV-arter kan have levested, fødesøgningsområde eller sporadisk opholdssted på eller omkring bedriften og udbringningsarealerne.

Navn	Registreret forekomst	Udbredelsesområde
Odder		X
Markfirben		X
Stor vandsalamander		X
Spidssnudet frø		X
Arter af flagermus		X
Ulv		X

*Arter der kan have levested, fødesøgningsområde eller sporadisk opholdssted omkring anlægget.*

Den nærmeste sø hvor der er potentiale for bilag IV-arter (spidssnudet frø og stor vandsalamander) ligger i en afstand af ca. 1000 m sydvest for anlægget. Produktionen påvirker området totalt med 0,5 kg N/ha/år. Merdepositionen er beregnet til 0,3 kg N/ha/år.

For de øvrige arter gælder at der ikke er registreringer i området, jf. oplysninger på Naturdata gennem Danmarks miljøportal.

Danmark har jf. Biodiversitetskonventionen forpligtet sig til at standse tabet af biologisk mangfoldighed. Arter, som er forsvundet fra Danmark eller truet af udryddelse er registreret som sådan på Den danske Rødliste.

### Vurdering

Ejendommen overholder alle afskæringskriterier i bekendtgørelsen i forhold til kategori 1, 2 og 3 natur og det vurderes, jf. forarbejderne til udarbejdelse af afskæringskriterier, at produktionen ikke medfører en påvirkning af den omkringliggende kategori 1, 2 og 3 natur.

Ligeledes gælder, at det er vurderet at produktionen ikke vil medføre en påvirkning af beskyttede arter. Der er ingen eller minimal påvirkning af de registrerede leveområder for bilag IV arter. Derfor vurderes eventuel tilstedeværelsen af bilag IV arter omkring ejendommen at være foreneligt med den produktion der er på ejendommen og det forhold at der gives en tilladelse til ændringer på ejendommen vil ikke medføre en øget påvirkning af arterne.

### B.6 Lugtemission

Enhver husdyrproduktion giver anledning til lugt inden for de nærmeste omgivelser. Hvor stort et område der påvirkes af lugt, afhænger af hvor stort produktionsareal der er på ejendommen og hvilken type dyr der er tale om. Desuden spiller vindretning, terræn- og beplantningsforhold ind. Lugt stammer primært fra stalden. Desuden kan lugt forekomme i forbindelse med arbejde med husdyrgødning og udbringning heraf.

Lugtemissionen i nudrift og ansøgt drift er beregnet i IT-ansøgningssystemet [www.husdyrgodkendelse.dk](http://www.husdyrgodkendelse.dk) og er angivet i skemaet herunder:

	Lugt (LE/s)	Lugt (OU/s)	Faktisk lugt (LE/s)	Faktisk lugt (OU/s)
Nudrift	67549	144072	67549	144072
Ansøgt drift	67868	144428	67868	144428
<b>Forskel</b>	319	356	319	356

Som angivet i tabellen er der en begrænset stigning af lugt fra produktionen i forbindelse med godkendelsen. Udvidelse er større end lugtangivelserne viser, men den tidligere godkendelse anvendte bruttoarealer i en langt større del af staldene end der søges om nu. Derfor er udvidelsen af produktionsarealet dermed ikke lige så stor den nye bygning.

Lugtemission i Odour Units (OU) beregnes med OML-modellen og i Lugt Enheder (LE) med FMK-modellen. Begge modeller beregner spredningen af lugtemissionen fra husdyrbruget på grundlag af produktionsarealets størrelse og lugtemissionsfaktorerne for den eller de pågældende dyretyper og staldsystemer fastsat i hhv. OU og LE, jf. husdyrgodkendelsesbekendtgørelsens bilag 3, B. Faktisk lugt er den beregnede lugtafgivelse til omgivelserne, efter at eventuelle teknologier til reduktion af lugtemission er inkluderet i beregningerne.

Der er ligeledes foretaget beregninger af lugtpåvirkningen til husdyrbrugets nærmeste naboer i [www.husdyrgodkendelse.dk](http://www.husdyrgodkendelse.dk). Den beregnede geneafstand for områdetyperne nabobeboelse, byzone og samlet bebyggelse fremgår af nedenstående tabel:

Bebyggelse	Kumulation Antal	Model	Korrigeret geneafstand (m)	Vægtet afstand til bebyggelse (m)	Genekriterie overholdt
Skærhøj 2 (enkelt bolig)	0	Ny	427	507	Ja
Rokkjærsvej 7 (samlet bebyggelse)	0	Ny	875	894	Ja
Sommerhusområder (byzone)	0	Ny	1094	3142	Ja

#### Kumulation

I forhold til naboer gælder ligeledes et kumulationsprincip, hvor kravene skærpes såfremt der ligger andre produktioner med en ammoniakemission over 750 kg indenfor en afstand af 100 meter fra enkeltliggende naboer eller 300 meter fra samlet bebyggelse eller byzone.

Der ligger ikke andre produktioner indenfor kumulationsafstandene.

Boligerne på ejendomme med landbrugspligt er ikke omfattet af det generelle beskyttelsesniveau. Dette samme gælder boliger ejet af ansøger.

#### Vurdering

Produktionen overholder bekendtgørelsens lugtgenekrav, og dermed vil der ikke være en belastning af området udover hvad der kan accepteres.

## B.7 Emissioner og genepåvirkninger

### Støj

Der sker ingen ændringer i forhold til støj. Der bliver få ekstra ventilationsafkast, men i forhold til den eksisterende produktion vurderes et fåtal øgede afkast ikke at påvirke støjen fra ejendommen.

### Rystelser

Ingen ændringer i forhold til gældende godkendelse.

### Lys

Lysforhold

Belysning af anlæg: Der vil være vinduer i bygningerne hvorfra der vil være lysudslip.

Lyset i staldene er tændt i forbindelse med fodring af grisene og ophold i staldene.

Forurenings- og genebegrænsende foranstaltninger

Lyset vil udelukkende være tændt på det niveau som enten er foreskrevet af anden lovgivning eller i det omfang det er nødvendigt i forbindelse med ophold i staldene.

Evt. udendørsbelysning vil være tilkoblet bevægelsessensorer eller automatisk slukning.

### Vurdering

Det ansøgte projekt vil medføre mere belysning end i nudriften. Det forventes dog ikke, at ejendommens belysning vil påvirke omgivelserne i negativ retning.

### Fluer og skadedyr

Ingen ændringer i forhold til gældende godkendelse

### Støv

Ingen ændringer i forhold til gældende godkendelse

### Transporter

Transporter	Før godkendelse	Efter godkendelse
	Antal/ år	Antal/ År
Transport af tilskudsfoder	310	325
Levering og afhentning af dyr	104	104
Afhentning af døde dyr	52	52
Udbringning husdyrgødning - gylle	650	860
Affald	52	52
Olie	2	2
Transporter i alt	1170	1395

### Vurdering af transportveje til og fra ejendommen

Alt transport til og fra anlægget sker med adgang fra den offentlige vej Skærhøj. Langs med Skærhøj findes der 3 andre beboelser, og der er ingen beboelser umiddelbart ved ejendommens udkørsel.



Der kan forekomme gyllekørsel mm. langs andre veje, hvor der ligger beboelser, og her vil der være opmærksomhed omkring transporten, hvilket omfatter henstillinger til maskinstation om at reducere fart og om at udvise generelt hensyn til naboer.

Størstedelen af transporterne er af gylle, foder og afhentning af dyr. Samlet set forventes der en stigning i antallet af transporter med det ansøgte projekt.

Transporterne forventes hovedsageligt at foregå på hverdage inden for normal arbejdstid, dvs. kl. 7-18, men kan til tider foregå i aften- og nattetimerne. Transport til og fra husdyrbruget vil altid foregå ved hensynsfuld kørsel. Derudover tilstræbes, at al tung transport gennemføres på hverdage indenfor normal arbejdstid.

I højsæsonen for gyllekørsel kan der køres uden for normal arbejdstid, men dette vil foregå under hensyntagen til naboernes nattesøvn, så kørsel tæt på naboerne så vidt muligt ikke foregår senere end kl. 22 eller tidligere end kl. 6 på hverdage og ikke senere end kl. 23 og tidligere end kl. 8 i weekender og på helligdage.

### **Vurdering**

Ved miljøgodkendelse af husdyrbrug er det muligt at regulere trafik internt på bedriften og ved ind- og udkørsel. Det gælder hvis trafikken giver anledning til gener for naboer tæt på ejendommen, eller f.eks. hvis oversigtsforholdene ved udkørsel til offentlig vej vurderes, at kunne give anledning til farlige situationer for trafikken.

Der kan ikke stilles vilkår til trafik på offentlig vej, som lovligt kan anvendes til kørsel med den type køretøjer, der anvendes til drift af husdyrbrug. Her er det vejmyndighedernes vurdering om der er et generelt problem, som skal tages hånd om. Det kunne f.eks. være vejens bæreevne, der ikke kan holde til særligt tunge køretøjer. Natur- og Miljøklagenævnet har i en tidligere klagesag fastslået: ” Spørgsmål om f.eks. belastning af det lokale vejnet reguleres ikke ved husdyrbrugloven, men af den relevante vejlovgivning, og afgøres af relevante vejmyndigheder. Færdsel på offentlig vej reguleres i øvrigt af færdselsloven og håndhæves af politiet.”

Der er tale om gode til- og frakørselsforhold til ejendommen og det vurderes på den baggrund, at transporter til og fra anlægget ikke medfører væsentligt gener for de omkringboende.

### **Egenkontrol**

Ansøger har redegjort for følgende egenkontrol:

- Gødningsbeholderne følger reglerne for kontrol minimum hvert 10. år
- Logbog for overdækning af gyllebeholder
- En gang årligt udarbejdes ”Gødnings- og husdyrindberetning”,
- Overvågning af vand og strømforbrug
- Dokumentation for fasefodring og anvendelse af fytase
- Miljøledelsessystem
- E-kontrol 4 gange om året

Med ovenstående er der redegjort for, at der er fokus på management og egenkontrol på ejendommen. Ved at registrere og iagttage daglige rutiner og forbrug, kan eventuelle u hensigtsmæssige forhold identificeres og afhjælpes. Det vurderes samlet set at driften af husdyrbruget på adressen inkl. egenkontrol og management lever op til lovens krav. Driften af husdyrbruget forventes derfor samlet set ikke at medføre en væsentlig negativ virkning på miljøet

### **Risici og håndtering**

Ingen ændringer i forhold til gældende godkendelse

## B.8 Affaldsproduktion og ressourceforbrug

Der forventes en affaldsproduktion der er proportionel med virksomhedens størrelse og type.

Affaldshierarkiet, jf. § 6 b i lov om miljøbeskyttelse, iagttages. Det betyder, at beskrivelsen skal illustrere, hvordan affaldshåndteringen på husdyrbruget lever op til affaldshierarkiet jf. Miljøbeskyttelseslovens § 6 b. Heraf fremgår det at affaldsforebyggelse og -håndtering skal ske i overensstemmelse med følgende affaldshierarki:

- 1) Affaldsforebyggelse.
- 2) Forberedelse med henblik på genbrug.
- 3) Genanvendelse.
- 4) Anden nyttiggørelse.
- 5) Bortskaffelse.

Husdyrbruget skal sortere sit affald og sikre, at mest muligt affald bliver sorteret fra til genbrug, genanvendelse og anden endelig materialenyttiggørelse. Affald som ikke kan genanvendes skal håndteres som forbrændingseget, deponeringseget eller farligt affald i henhold til Morsø Kommunes regulativ for erhvervsaffald.

Husdyrbruget skal håndtere sit affald efter reglerne i affaldsbekendtgørelsens og affaldsaktørbekendtgørelsen. Det betyder, at husdyrbruget skal sortere deres erhvervsaffald og aflevere det til en godkendt affaldsmottager med henblik på genbrug, genanvendelse eller anvendelse til anden endelig materialenyttiggørelse.

Ifølge affaldsbekendtgørelsen defineres erhvervsaffald egnet til materialenyttiggørelse som værende:

- Glasaffald
- Metalaffald
- Plastaffald
- Papiraffald
- Papaffald
- Træaffald
- Genanvendeligt farligt affald, herunder batterier og elektronik
- Genanvendeligt PVC-affald
- Andet affald, der er egnet til materialenyttiggørelse, fx byggeaffald og have-/parkaffald.

Husdyrbruget skal sikre en høj reel genanvendelse af affaldet og skal på anmodning fra kommunen kunne dokumentere, at affaldet bliver leveret til et godkendt affaldshåndteringsanlæg, som sikrer, at de enkelte affaldsfraktioner reelt bliver forberedt med henblik på genbrug eller genanvendt. Dokumentationen kan være fra behandlingsanlægget.

Virksomheder kan aflevere affaldet til:

- Et genanvendelsesanlæg eller et anlæg, som forbereder affald til genbrug, der er registreret i Affaldsregistret.
- En indsamlingsvirksomhed, der er registreret i Affaldsregistret.
- En virksomhed, som kan undlade at lade sig registrere efter bekendtgørelse om Affaldsregistret og om godkendelse som indsamlingsvirksomhed.
- Et kommunalt behandlingsanlæg, der er registreret i Affaldsregistret.
- En kommunal genbrugsplads eller en kommunal ordning efter § 11.
- En frivillig tilbagetagingsordning, jf. bekendtgørelse om affald.

Det vurderes, at husdyrbruget kan producere farligt affald, herunder for eksempel:

- Oliefiltre
- Batterier
- Spildolie

- Spraydåser
- Kanyler
- Kemikalierester
- Rester af kunstgødning
- Giftrester (også rottegift)
- Medicinrester
- Lysstofrør

Opbevaring af farligt affald kan udgøre en miljørisiko.

#### Vurdering

Anlægget er omfattet af § 16 a og er derfor omfattet af miljøministeriets affaldsregulering og Morsø Kommunes til enhver tid gældende affaldsregulativ for erhvervsaffald. Husdyrbruget skal derfor også være tilknyttet kommunens ordning for håndtering af farligt affald eller have aftale med en anden godkendt indsamler eller behandlingsanlæg, såfremt der opstår farligt affald på husdyrbruget.

#### Affaldsmængder

Nedenstående angiver anslåede og forventede mængder af affald årligt.

#### Fast affald

Affaldstype	Opbevaringssted	Transportør	Modtageanlæg	Mængder pr. år	EAK-kode	ISAG-kode
<b>Olie- og kemikalieaffald:</b>						
Spildolie		Dansk Oliegenbrug		75 l	13.02.08	06.01
Olietromle		Dansk Oliegenbrug		1 - 2	15.01.04	56.20
Blyakkumulatorer		Egen	Kommunal modtagestation	1	16.06.01	05.99
Spraydåser	Stald	Egen	Kommunal modtagestation	25	16.05.04	23.00
Kanyler i særlig beholder	Stald	Egen	Kommunal modtagestation	varierende	18.02.02	05.13
<b>Fast affald:</b>						
Tom emballage (papir/pap)	Container	Egen	Nordvest Sortering	tømmes efter behov	15.01.01	50.00
Tom emballage (plast)	Container	Egen	Nordvest Sortering	tømmes efter behov	15.01.02	52.00
Bigbags af PE-plast	Container	Egen	Nordvest Sortering	tømmes efter behov	15.01.02	52.00
Lysstofrør og elsparepærer		Egen	Nordvest Sortering	100	20.01.21	79.00

Jern og metal	Intet fast	Produkthandler	Produkthandler	varierer	02.01.10	56.20
Diverse brændbart inkl. tomme medicinglas	Container	Egen	Nordvest Sortering	tømmes efter behov	Afhængig af indhold / 15.01.07	19.00
Glas	Intet fast	Egen	Nordvest Sortering		20.01.02	51.00

### Vurdering

Det vurderes at anlægget lever op til affaldshierakiet og til affaldsregulativerne for Morsø Kommune.

### Døde dyr

Døde dyr overdækkes med kadaverkappe indtil de afhentes af destruktionsanstalt, DAKA. Afhentning sker løbende. Animalsk affald opbevares så der ikke opstår uhygiejniske forhold, indtil afhentning til autoriseret destruktionsanstalt. Døde dyr opbevares på en plads ud til Skærhøj.

### Kemikalier generelt

Eventuel opbevaring af brugte sprøjter vil ske i kanyleboks og bortskaffes i overensstemmelse med kommunens affaldsregulativ.

### Pesticider

Ingen ændringer

### Oliekemikalier

Ingen ændringer

### Spildevandsmængde

Spildevandstyper	m <sup>3</sup> /år efter godkendelse	Afledes til	Renseforanstaltning
Rengøringsvand, drikkevandsspild mv.	2.400 m <sup>3</sup>	Gyllebeholder	Ingen
Sanitært spildevand beboelse	200 m <sup>3</sup>	Off Kloak	
Sanitært spildevand fra stald	150 m <sup>3</sup>	Off Kloak	

### Beskrivelse af spildevandstilledning

2400 m<sup>3</sup>/år spildevand tilledes gyllebeholder med flydende husdyrgødning.

### Beskrivelse af spildevandsafledning

Rengøringsvand ledes fra stald til gyllebeholder.

Sanitært spildevand ledes til offentlig kloak.

Tagvandet samlet i brønd syd for ejendommen, hvorfra det ledes til dræn der løber til Skarum Å.

## Energiforbrug

### Energi

Type	Forbrug nudrift	Forbrug ansøgt
Elforbrug	450.000 kwh	500.000 kwh
Opvarmning	Varmegenindvinding	Varmegenindvinding

Elforbruget er anslået ud fra forventninger til den fremtidige drift.

Elforbruget i svinestalden går primært til belysning og drift af teknisk udstyr, og ikke mindst til gyllekøling

#### Energibesparende foranstaltninger

Når der i anlægget udskiftes lysarmaturer sikres det, at der vælges mellem de mest energibesparende systemer. F.eks. LED-belysning.

#### Vurdering

Det forventes at elforbruget vil ligge omkring normforbruget, dog med et højere forbrug pga af gyllekøling.

## Vandforbrug

### Vand

Type	Forbrug nudrift	Forbrug ansøgt
Årligt forbrug af drikkevand	11000 m <sup>3</sup>	12000 m <sup>3</sup>
Årligt forbrug af vaskevand til vask af stalde	2200 m <sup>3</sup>	2400 m <sup>3</sup>

Vandforbruget er vurderet ud fra forventes forbrug ud fra normal.

Bedriften forsynes vand fra Flade Vandværk.

#### Vandbesparende foranstaltninger

Drikkevandsinstallationerne på bedriften efterses og rengøres jævnligt med henblik på at undgå spild.

Eventuelle lækager i systemet identificeres straks og repareres hurtigst muligt.

#### Vurdering

Vandforbruget forventes at ligge omkring normforbruget.

#### Reststoffer

Udbringning af husdyrgødning bliver foretaget efter de gældende generelle regler ift. indhold af fosfor og kvælstof. Gyllen vil i øvrigt indeholde vand og fodersplid mm. Disse forhold er der i de

generelle regler taget højde for og det vurderes derfor at udbringningen af gylle lever op til disse generelle regler.

### Foder

Der anvendes tørfoder. Foderet blandes løbende og der fodres 4 gange i døgnet.

Der sikres effektiv fodring gennem foderets sammensætning og løbende foderkontroller, således at fodringen stemmer overens med dyrenes behov. Derudover er sundhedsstyring vigtig for en effektiv produktion med lavest muligt forbrug af foder- og hjælpestoffer. Der anvendes fasefodring på ejendommen, og der tilsættes fytase til foderet. Fytase medfører en bedre optagelse af fosfor fra foderet og dermed mindre fosfor i gyllen.

Der er på bedriften stor opmærksomhed på at minimere anvendelsen af råvarer i produktionen. Der laves således E-kontrol minimum en gang i kvartalet, for derigennem at kunne monitorere fodereffektivitet og produktionseffektivitet. Der er fokus på at minimere spild af foderstoffer og på at optimere og minimere indholdet af fosfor og protein i foderstoffer, dog altid med fokus på virksomhedens produktionsresultater og ikke mindst dyrenes velbefindende.

### Vurdering

Det vurderes at foderforbrug og tiltag i øvrigt vedr. foder lever op til en produktion af den ansøgte størrelse.

### Samlet vurdering af affalds- og ressourceforbrug

Virksomheden er omfattet af Affaldsbekendtgørelsen og Morsø Kommunes Affaldsregulativ for erhverv. Virksomheden oplyser, at reglerne efterleves.

Det vil sige, at

- Dagrenovationslignende og forbrændingseget affald bortskaffes til forbrænding.
- Deponeringseget affald skal frasorteres og opbevares, så vindflugt undgås.
- PVC-affald frasorteres og bortskaffes korrekt.
- Klinisk risikoaffald som kanyler, medicinflasker og lignende opbevares forsvarligt i egnet emballage

*Beskyttelse af jord, grundvand og overfladevand:*

- Farligt affald opbevares, så det ikke kan løbe til jord, grundvand eller overfladevand og beskyttet mod vejrlig. Tanke er sikret mod påkørsel.
- Eksisterende olietanke er reguleret af olietanksbekendtgørelsen. Nye tanke og/eller sløjfning af tanke skal anmeldes til Morsø Kommune.

Det vurderes, at der er redegjort for et vand- og energiforbrug, der står mål med størrelsen af dyreholdet. Der er en stigning i ressourceforbruget som følge af godkendelsen.

### B.9 Valg af BAT

Hovedparten af staldene er med delvise spaltegulve. Der er etableret gyllekøling i klimastald 2 og drægtige 3 og 4 og gyllebeholderne er overdækket.

	Stalde	Lagre	Total
Samlet BAT krav Kg N/år	9792	436	10228
Faktisk emission	9788	436	10224

Kg N/år			
Forskel Kg N/år			4
BAT krav overholdt			Ja

Gyllekølingen er opdelt i to separate kredse, således at kreds 1 dækker klimastalden og kreds 2 dækker drægtighedsstaldene.

#### Gyllekøling i klimastald 2

Ammoniakreduktionen er projekteret til 13 % og der er 1707 m<sup>2</sup> gyllekanaler med rørudslusning.

Den nødvendige specifikke kølekapacitet kan beregnes ud fra formlen:

$$0,85 \cdot x - 0,004 \cdot x^2 = \text{ammoniakreduktionsprocent}$$

13 % reduktion giver en specifik køleeffekt på 16,6 w/m<sup>2</sup>.

Den årlige køleydelse kan derfor beregnes til

$$16,6 \text{ w/m}^2 \cdot 1707 \text{ m}^2 \cdot 8760 \text{ timer} / 1000 \text{ w/kw} = 248.225 \text{ kwh.}$$

Ved f.eks en pumpe med en køleeffekt på 45 kw giver det en årlig drifttid på 5516 timer.

#### Gyllekøling drægtige 3

Ammoniakreduktionen er projekteret til 18 % og der er 687 m<sup>2</sup> gyllekanaler med rørudslusning.

Den nødvendige specifikke kølekapacitet kan beregnes ud fra formlen:

$$0,85 \cdot x - 0,004 \cdot x^2 = \text{ammoniakreduktionsprocent}$$

18% reduktion giver en specifik køleeffekt på 23,9 w/m<sup>2</sup>.

Den årlige køleydelse kan derfor beregnes til

$$23,9 \text{ w/m}^2 \cdot 687 \text{ m}^2 \cdot 8760 \text{ timer} / 1000 \text{ w/kw} = 143.833 \text{ kwh.}$$

Ved f.eks en pumpe med en køleeffekt på 45 kw giver det en årlig drifttid på 4.686 timer.

#### Gyllekøling drægtige 4

Ammoniakreduktionen er projekteret til 18 % og der er 483 m<sup>2</sup> gyllekanaler med rørudslusning.

Den nødvendige specifikke kølekapacitet kan beregnes ud fra formlen:

$$0,85 \cdot x - 0,004 \cdot x^2 = \text{ammoniakreduktionsprocent}$$

18% reduktion giver en specifik køleeffekt på 23,9 w/m<sup>2</sup>.

Den årlige køleydelse kan derfor beregnes til

$$23,9 \text{ w/m}^2 \cdot 483 \text{ m}^2 \cdot 8760 \text{ timer} / 1000 \text{ w/kw} = 101.123 \text{ kwh.}$$

Ved f.eks en pumpe med en køleeffekt på 45 kw giver det en årlig drifttid på 4.684 timer.

Gyllekølingen dokumenteres med timetæller og energimåler

Vurdering

Ejendommen lever op til BAT kravene og reducerer derudover ammoniakfordampningen med 4 kg.

### **B.10 Grænseoverskridende virkninger**

Det er vurderet, at det udelukkende er produktionens emission af ammoniak der potentielt kan have en grænseoverskridende virkning. Det er dog vurderet at ammoniakemissionen har et niveau og en karakter, hvor hovedparten af emissionen vil påvirke lokalområdet og kun mindre del af emissionen vil bidrage til baggrundsbelastningen i omkringliggende lande. Det er derfor vurderet at produktionen ikke medfører grænseoverskridende virkninger.

### **IE-husdyrbrug**

Der er tale om et IE-husdyrbrug, da der er over 750 stipladser til søer på ejendommen.

### **C.1 Foranstaltninger ved ophør**

I forbindelse med ophør vil der blive truffet de nødvendige foranstaltninger med henblik på at overlevere anlægget i forsvarlig miljømæssig tilstand.

- Den resterende husdyrgødning i kummer og tanke vil blive fjernet
- Fodersiloer/foderrum tømmes og rengøres
- Staldene vil blive rengjort og spildevandet kørt ud på dyrkede arealer i henhold til lovgivningen
- Udtjent inventar og andet metal vil blive leveret til produkthandleren
- Udtjent elektronisk udstyr vil blive leveret til genbrug
- Andet affald vil blive afhændet efter miljølovens forskrifter
- Oliekanke tømmes
- Døde dyr fjernes
- Gylletanke vil blive fjernet, når de ikke længere er brugbare for denne eller anden bedrift

### **C.2 Anvendelse af BAT råvarer, energi, vand og management**

#### **Management**

Medarbejdere

De ansatte deltager løbende i relevante kurser. Der bliver udarbejdet APV for arbejdspladsen, opsat førstehjælpskasser og øjenskylleudstyr, og der er konstant værnemidler i form af beskyttelsesbriller, handsker, åndedræts- samt høreværn til rådighed for medarbejderne.

Oplæring

Der er oplæringsprogrammer for ansatte i relation til relevant lovgivning, herunder miljøgodkendelsen, beredskabsplanen, vedligeholdelse af udstyr.

Beredskabsplan

Der er udarbejdet en beredskabsplan, hvori telefonnumrene til kontaktpersoner og offentlige kontaktinstanser i forbindelse med eventuelle uheld er nedskrevet. Beredskabsplanen indeholder forholdsregler i forbindelse med uheld med kemikalier, driftsmateriel, gylle, brand m.v., og er tilgængelig for alle på arbejdspladsen.



#### Dagligt tilsyn

Ansøger eller dennes ansatte tilser dyr og produktionsanlæg flere gange hver dag. Der udføres små reparationer når det er nødvendigt, Såfremt der er behov for det, bliver der tilkaldt service til driftsanlægget som udføres af kompetent personale.

#### Mark- gødningsplan

Der bliver hvert år udarbejdet gødningsregnskab af en planteavlskonsulent.

#### Sprøjtejournal

Der føres sprøjtejournal.

Gødningsbeholderne følger reglerne for kontrol min. hvert 10 år.

#### Renoveringsplan for driftsudstyr og staldbygninger

De eksisterende stalde er i god stand og for størstedelens vedkommende bygget i løbet af de sidste 5 år og det forventes ikke at der skal foretages gennemgribende renovering før om 25 år.

#### Samlet BAT indenfor management

Det vurderes, at ejendommen anvender bedst tilgængelig teknik, indenfor følgende managementpunkter:

- Alle medarbejdere deltager løbende i relevante kurser.
- Der bliver udarbejdet en beredskabsplan som hænger tilgængelig for alle medarbejdere.
- Der foretages daglige tilsyn og løbende service og vedligehold på driftsanlæggene.
- Kvalitetskontrol
- Vurdering af tidshorizonten for større renovering af driftsinventar og driftsbygninger.
- Der er indført miljøledelse på ejendommen

#### Godt landmandskab

- Bedriftens medarbejdere uddannes løbende gennem kurser og efteruddannelse
- Medarbejdere er orienteret om, at ejendommen er miljøgodkendt, og hvilket ansvar der dermed følger. I bedriftens driftsregnskab registreres forbrug af indkøbt foder.
- Affald bortskaffes så vidt muligt til genbrug.
- Der udarbejdes gødningsregnskab på bedriften.
- Rengøring i og omkring siloer og bygninger foretages jævnligt med henblik på at minimere risikoen for lugt, skadedyr samt mindske risikoen for at der opstår uhygiejniske forhold.
- Sætte særlig fokus på dyrevelfærd og fortsat gøre en ekstraordinær indsats over for infektioner, som kan overføres fra dyr til mennesker.
- Tage hensyn til grund- og overfladevand, når driften tilrettelægges.

#### Rengøring og desinficering

Der er på bedriften stor opmærksomhed på at renholde stalde og de omkringliggende arealer. En sideeffekt af godt indeklima er, at stalde lugter mindre end gennemsnittet, samt at ammoniakfordampningen ligeledes er lavere.

#### Overbrusning i svinestalde

Følger de lovmæssige krav om overbrusningsanlæg eller tilsvarende anordning til regulering af svins kropstemperatur.

#### Miljøledelsessystem

Der er i februar 2017 offentliggjort BAT konklusioner for husdyrbrug, hvilket medfører at alle IE-brug inden 21. februar 2021 skal have implementeret miljøledelse dog senest ved meddelelse af §16a miljøgodkendelse.

Miljøledelsen skal omfatte:

- 1) formulere en miljøpolitik med afsæt i husdyrbrugets miljøforhold,

- 2) fastsætte miljømål,
- 3) udarbejde handlingsplan for det eller de fastsatte miljømål,
- 4) minimum 1 gang årligt evaluere miljøarbejdet og om nødvendigt foretage justeringer af mål og handlingsplaner og
- 5) minimum 1 gang årligt gennemgå miljøledelsessystemet. Miljøledelse er allerede indført på husdyrbruget.

### **BAT energi**

Energibesparende foranstaltninger

Belysning:

- Der anvendes energibesparende belysning.
- Lamper rengøres jævnligt
- Lyset er tændt i forbindelse med fodring og ophold i staldene. Fodring og ophold i staldene sker typisk i perioden 6-20 og i den periode vil lyset være tændt.

Det skal understreges, at tidspunkterne for lys er vejledende og der vil kunne være daglige og sæsonmæssige udsving i varigheden af tændt lys.

Korntørring:

Der er ingen korntørring på ejendommen

Transport:

Køretøjer vedligeholdes og tomgangskørsel undgås. Ansøger har fokus på at minimere antal transporter.

Ventilation:

Klimastalde og farestalde er med diffus undertryksventilation, løbe/drægtigheds-stald mod sydøst er med naturlig ventilation, der er ligetryksventilation i øvrige løbestalde og undertryksventilation i de resterende stalde. Alt ventilation er med E/C styring, men med forskellige systemer for luftindtag. Der er separat styring i hver sektion som styrer varme/ventilation. Herved sikres de mest optimale forhold for grisene og samtidig sikres også at der bruges mindst mulig energi. Desuden bliver udsugningsenhederne vasket for hvert hold nye grise. Herved reduceres vindmodstanden i aftrækskanalen og der spares store mængder energi.

Styring af ventilationen i staldene er med til at sikre et godt indeklima og samtidigt med til at reducere forbruget af energi til et absolut minimum.

### **BAT vand**

Vandbesparende foranstaltninger

- Anlæggets drikkevandsinstallationer rengøres og efterses jævnligt med henblik på at undgå spild.
- Ansøger bestræber sig på at minimere forbruget af vaskevand.
- Vandforbruget minimeres ved at der bruges drikkenipler over fodertruget. Dermed opsamles det vand, der spildes og der anvendes kun præcist det drikkevand grisene tapper.
- For ikke at bruge mere vand end nødvendigt og samtidig få en effektiv rengøring, anvendes højtryksrensere og iblødsætning, når staldene rengøres.
- Stophaner på vandslanger.
- Der udføres regelmæssig kalibrering af drikkevandsanlægget for at undgå spild.

### **BAT – råvarer**

Der er på bedriften stor opmærksomhed mod at minimere anvendelsen af råvarer i produktionen. Der laves således E-kontrol minimum en gang i kvartalet, for derigennem at kunne monitorere fodereffektivitet og produktionseffektivitet.

Der er fokus på at minimere spild af foderstoffer og på at optimere og minimere indholdet af fosfor og protein i foderstoffer, dog altid med fokus på virksomhedens produktionsresultater og ikke mindst dyrenes velbefindende.

- Foderproduktion og indkøb af foder sker på grundlag af foderplanlægning.
- Daglig regulering af fodertildeling.
- Der udarbejdes foderplaner, evt. i samarbejde med konsulent, og med anvendelse af nyeste viden indenfor svinefodring. Herved optimeres fodringen så unødigt forbrug af råvarer undgås.
- Godt management og sunde dyr.
- Foderanlæg justeres jævnlige, således at udfodret mængde svarer til dyregruppen og unødigt foderspild minimeres.
- Søerne fasefodres, dvs. at der fodres med forskellige foderblandinger afhængigt af hvor søerne er i deres cyklus. Kravet til næringsstoffer er forskelligt, og ved at fasefodre indenfor normerne undgås en generel overforsyning med råprotein og fosfor, som ellers vil udskilles via husdyrgødningen og belaste miljøet.

### **Samlet BAT-vurdering**

Samlet vurderes det at projektet lever op til BAT indenfor punkterne, ammoniak, miljøledelse, management, fodringsstrategi, vand, energi, spildevand, støj, støv, lugt, opbevaring af husdyrgødning, forarbejdning af husdyrgødning og udbringning af husdyrgødning, blandt andet baseret på punkterne i BREF-dokumentet og lovgivningskravene.

Risikoen ved MRSA eller antibiotikaresistens håndteres af generelle veterinærregler i fødevarerstyrelsens regi.

I lovgivningen er der faste krav til BAT på ammoniakudledning, som sikrer at husdyrbrug vælger et staldsystem eller en teknologi blandt de bedste tilgængelige, for at begrænse ammoniakudledningen fra husdyrbruget.

De BAT-krav, der stilles til husdyrbrugene, bidrager til, at målet for fald i ammoniakemissionen i DK nås og at den sundhedspåvirkning ammoniak afstedkommer dermed imødegås. Når ammoniakudledningen begrænses, bidrager det også til en generel bedre beskyttelse af ammoniakfølsom natur, da baggrundsbelastninger hertil begrænses.

### **C.3 Ikke teknisk resume af væsentlige alternativer**

For at reducere ammoniakemissionen mest muligt er følgende alternativer undersøgt:

- gylleforsuring
- luftrensning

BAT niveauet er overholdt på husdyrbruget og overopfyldt med 3 kg og det er vurderet at øvrige alternativer medfører en væsentlig og ikke proportional belastning af bedriftens økonomiske produktionsresultat, og alternativerne er derfor fravalgt.

### Miljøkonsekvensrapport

I relation til miljøkonsekvensrapportens krav til oplysninger jf. punkt B henviser til punkter B1-B10 i nærværende ansøgning, og den videre redegørelse i miljøkonsekvensrapporten tager udgangspunkt i ovennævnte oplysninger.

#### E.1-a Udformning, dimensioner mm.

Ejendommen består af følgende produktionsbygninger:

Materialevalg

	Afsnit nr	Nettoareal M <sup>2</sup>	Grundplan ca.	Bygnings-højde ca.	Taghældning	Bygningsmaterialer/f arver	Anvendelse
Drægtige 1		445	650 m <sup>2</sup>	7 m	20 °	Røde sten, gråt tag	Søer
Løbestald	1 - 3	543	787 m <sup>2</sup>	6 m	20 °	Røde sten, gråt tag	Søer
Polte			237 m <sup>2</sup>	5,5 m	20 °		
Farestald	1 - 5		2.284 m <sup>2</sup>	8 m	20 °	Røde sten, gråt tag	Søer
Løbe 4	4	410	600 m <sup>2</sup>	7 m	20 °	Røde sten, gråt tag	Søer
Drægtige 2	2		800 m <sup>2</sup>	7 m	20 °	Røde sten, gråt tag	Søer
Ny klimastald		2310	2834 m <sup>2</sup>	8 m	20 °	Røde sten, gråt tag	Smågrise
Drægtige 3		1375	1650 m <sup>2</sup>	7 m	20 °	Røde sten, gråt tag	Søer
Ny Farestald	8	553	754 m <sup>2</sup>	8 m	20 °	Røde sten, gråt tag	Søer
Drægtige 4	4	697	780 m <sup>2</sup>	7	20 °	Røde sten, gråt tag	Søer
Ny Gyllebeholder 1			902 m <sup>2</sup>	9 m		Elementer	Gylle
Ny Gyllebeholder 2			904 m <sup>2</sup>	9 m		Elementer	Gylle

I øvrigt henvises til landskabsvurderingen under punkt B.4.

#### E.1-b Forventede indvirkning på miljøet

Husdyrbruget forventer ingen væsentligt skadende virkninger på miljøet som følge af produktionen på ejendommen. På ejendommen følger og overholder man generelt dansk lovgivning, men i særdeleshed vurderes at lovgivningen om anvendelsen af gødning herunder husdyrgødningsbekendtgørelsen og husdyrloven i alt sin væsentlighed sikrer miljøet mod utilsigtede virkninger af husdyrproduktionen. De beskrevne krav til dansk landbrug indenfor kvælstofkvoter, fosforregnskab, vurdering af mulige skader på sårbar natur, vurdering af påvirkning af naboer mm. vurderes at forebygge og begrænse den mulige skade som landbrugsproduktionen kan have på miljøet.

Husdyrbrugets forventede potentielle væsentlige indvirkningerne på miljøet vurderes at være:

- påvirkning af vandmiljø
- påvirkning af omkringliggende natur
- påvirkning af naboer

### **Vandmiljø**

Projektet kan potentielt påvirke vandmiljøet, både grundvandsressourcen og ferske vande samt havmiljøet. Det er dog vurderet at de generelle virkemidler som virksomheden skal leve op til jf. anden lovgivning, modvirker de potentielle væsentlige påvirkninger af vandmiljøet. Herunder gælder erhvervets generelle krav til opsamling af overskudskvælstof gennem efterafgrøder, og skærpede krav til fosforoverskud fra bedrifterne.

### **Kumulation**

Produktionen af fødevarer vil altid medføre en påvirkning af miljøet, men i Danmark er der skrappe kvotekrav til anvendelsen af kvælstof til planteavl, således at ikke alle planter tildeles den gødning de har brug for. Dette krav, sammen med ovenstående efterafgrøder mm. betyder at der, selv i kumulation med andre ejendommen, må forventes en minimal påvirkning af miljøet.

### **Natur**

Påvirkning af den omkringliggende natur gennem deposition af ammoniak kan i visse tilfælde medføre en væsentlig påvirkning af naturen. Der er dog opstillet en række krav og kriterier for hvornår en påvirkning er væsentlig, og bedriften overholder disse krav til alle særligt sårbare naturkategorier i området. Det er derfor vurderet at produktionen ikke medfører en væsentlig påvirkning på naturen i området.

I relation til bilag IV dyre- og plantearter vurderes bekendtgørelsens afskæringskriterier i alt sin væsentlighed at reducere påvirkningen af sådanne arter til et absolut minimum, og at disse arter derfor ikke påvirkes negativt af produktionen.

### **Kumulation**

Bedriftens påvirkning af særlig sårbar natur er vurderet i forhold til kumulation med øvrige bedrifter i nærområdet. I relation til særlig sårbar natur er der skærpede krav til bedriftens tilladte påvirkning af et særligt sårbart område, såfremt der ligger andre bedrifter i nærheden af den sårbare natur.

I forhold til habitat natur er der ingen andre produktioner indenfor en afstand der medfører kumulationen.

### **Naboer/lugt**

Alle husdyrproduktioner medfører en emission af lugt, støv, støv og lys. Disse emissioner spredes omkring bedriften afhængig af vind, højde på afkast, hastighed på luften i ventilator og temperatur. I relation til lugt vurderes denne spredning omkring ejendommen i husdyrgodkendelse.dk, hvor i forvejen fastsatte afskæringskriterier i forhold til enkeltliggende naboer, samlet bebyggelse og byzone/sommerhusområde skal overholdes. Bedriften overholder disse afskæringskriterier og derfor vurderes bedriften ikke at påvirke miljøet væsentligt med hensyn til lugt.

### **Kumulation**

I forhold til naboer gælder ligeledes et kumulationsprincip, hvor kravene skærpes såfremt der ligger andre produktioner med en ammoniakemission over 750 kg indenfor en afstand af 100 meter fra enkeltliggende naboer eller 300 meter fra samlet bebyggelse eller byzone.

Der ligger ikke øvrige produktioner indenfor disse afstande og derfor er kumulationen med andre husdyrbrug ikke vurderet.

## **E.1-c Risiko for ulykker mm.**

### **Risici og håndtering**

#### Brand

Kan opstå som følge af fejl i elinstallationer og medføre risiko for udslip af giftige stoffer. Dette søges undgået ved at vedligeholde el-udstyr og undgå adfærd, der kan beskadige ledninger og elektriske hjælpemidler.

#### Gylleudslip

Kan forekomme ved påkørsel af gyllebeholder, ved at en gyllebeholder, gyllekanaler eller pumpeledninger er utætte, eller ved at en gylletank kan sprænge. Kan medføre nedsivning af gylle til grundvand, eller afstrømning af gylle til vandløb efter ekstrem nedbør. Kan desuden give spild i forbindelse med læsning af gyllevogne.

Risiko for gylleudslip forsøges minimeret ved at:

- Der er ryddet op, hvor der arbejdes.
- Medarbejdere får god instruktion.
- Bygninger og maskiner vedligeholdes.
- Der er gode adgangs- og transportveje.
- Gylleanlæg holdes i orden, og pumpning af gylle overvåges
- Børn og fremmede har ikke adgang til betjening af gyllepumper mm.
- Afløb er afblændet så gylle ikke kan løbe i dræn
- Der gennemføres de lovpligtige 10-årskontroller, hvor gylletankene kontrolleres af særligt uddannet personale.

#### Udslip af miljøskadelige stoffer

Hvor der opstår uheld med risiko for udslip af skadelige stoffer, kontaktes kommunens miljøberedskab. Hvor der er overhængende fare alarmeres alarmcentralen på telefon 112.

#### Kemikalier

Forskellige hjælpemidler som rengørings- og desinfektionsmidler til staldrengøring, konserveringsmidler til foderbrug, medicin og andre hjælpepestoffer, der kan udgøre en miljørisiko, håndteres og opbevares, så der ikke kan ske en utilsigtet udledning til miljøet.

#### Pesticider og sprøjteudstyr

Alt markdrift foregår fra anden ejendom og der opbevares ingen pesticider på ejendommen.

#### Oplag af olie og andre kemikalier

Der er en olietank i laden. Olietanken er placeret på fast gulv uden afløb.

#### Samlet vurdering af risikoelementer vedrørende miljøforhold

Det vurderes, at håndteringen af husdyrgødning foregår på en tilfredsstillende måde, og at husdyrbruget samlet set håndterer risikoelementerne korrekt og derfor ikke vil have en negativ påvirkning på miljøet og omgivelserne.

### **Beskrivelse af risikominimering**

Gyllebeholderen er etableret således at bund og vægge er tætte, og den kan modstå mekaniske, termiske og kemiske påvirkninger. Gyllebeholderen tømmes regelmæssigt af hensyn til vedligeholdelse og inspektion.

Alle samlinger kontrolleres jævnlige og pumpning af gylle foregår udelukkende under opsyn.

Gyllevognene vil fyldes med sugestuds. Herved elimineres mulighederne for gyllesplid i forbindelse med pumpefejl og påfyldning af gyllevogn. Anvendelse af sugestuds betragtes som den mest miljøforsvarlige måde at fylde gyllevognen.

Endvidere bemærkes, at anlægget er under dagligt opsyn. Alle medarbejdere vil desuden blive instrueret i forholdsregler i tilfælde af uheld.

### **E.1-d Væsentlige alternativer**

Husdyrbruget har i forbindelse med godkendelsen vurderet på alternativer indenfor ammoniakreduktion og lugtreduktion. Produktionen lever op til Miljøstyrelsens fastsatte afskæringskriterier for lugt og ammoniak, herunder det vejledende BAT niveau for ammoniak. Det er derfor vurderet at investering i yderligere emissionsreducerende teknologi som luftrensning eller forsuring ikke vil være et proportionalt tiltag, og disse er derfor udeladt.

Idet man ønsker at bygge til eksisterende stalde, vurderes der ikke at være reelle alternative placeringer af udvidelsen. Se i øvrigt afsnit B.4.

### **E.2 Ikke teknisk resume**

I dette afsnit er der nævnt de væsentligste foranstaltninger for at begrænse det ansøgte projekts virkninger på miljøet. I alle de foregående afsnit, vil man kunne læse yderligere om de anvendte foranstaltninger og vurderingerne heraf.

- Anlægget er beliggende i område med særlige landskabelige interesser.
- Staldsystemerne er i hovedparten af staldene med delvis spaltegulv med henblik på at minimere ammoniakfordampningen fra staldanlægget.
- Der er gyllekøling i tre stalde.
- Der udarbejdes mark-/gødningsplan for ejendommens jordtilliggende, hvorved fosfor- og nitratudvaskning minimeres.
- Spildevandsledningerne, herunder tagvand, overfladevand og sanitært spildevand er adskilt fra hinanden efter gældende regler, for at undgå en forurening af overflade- og grundvand.
- Der foretages forskellige egenkontroller, for at bl.a. at følge produktionen, forbrug af fx foder, el og vand m.m.
- Der er udarbejdet en beredskabsplan for ejendommen.

### **E.3 Kompetente ekspert**

Miljøkonsekvensrapporten er udarbejdet af Cand.scient Jakob Altenborg fra Miljø & Natur Landbrugsrådgivning.

### **F.1-a Husdyrbrugets placering**

Der henvises til punkt B.4

### **F.1-b Fysiske karakteristika**

Der henvises til punkt E.1-a

### **F.1-c Energibehov og forbrug**

Der henvises til punkt B.8

### **F.1-d Reststoffer og emissioner**

Der henvises til punkterne B.5 for ammoniak, B.6 for lugt, B.7 for Støj, rystelser og støv og B.8 for affald

### **F.2 Rimelige alternativer**

Det er muligt at placere de nye bygninger anderledes på ejendommen, men alle andre placeringer vil betyde at der ikke længere laves som en tilbygning, men skal etableres som en selvstændig bygning. Eller alternativt vil andre eksisterende bygninger blive meget lange. Derfor vurderes alternative placeringer ikke at være rimelige alternativer.

Der er ligeledes vurderet på alternativer til ammoniakreduktion. Der er dog valgt at anvende gyllekøling og derfor er det ikke relevant med alternativer.

### **F.3 Referencescenarie**

Referencescenariet i den ansøgte produktion vurderes at være den eksisterende produktion og eksisterende produktionsbygninger. En statisk tilstand er oftest ikke et udtryk for noget positivt, da der er ensbetydende med at hjulene er gået i stå. Dette er også tilfældet i landbruget. Det er derfor uundgåeligt, at landbruget hele tiden ændres i takt med omgivelserne.

I alle virksomheder er der løbende krav til at tilpasse og optimere driften efter markedsforholdene. Inden for landbrugserhvervet er det en realitet, at landmanden står over for faldende afregningspriser i forhold til inflationen samtidigt med, at omkostningerne stiger. Der skal således produceres et stadig stigende antal enheder for at overleve økonomisk. Derfor vil det være uundgåeligt, at produktionen løbende skal optimeres og udvides. Hvis produktionen ikke optimeres, smuldrer det økonomiske grundlag for virksomheden. Et konstant produktionsniveau er reelt en begyndende afvikling af produktionen med de personlige og samfundsmæssige konsekvenser, det giver.

### **F.4**

Generelt gælder for alle nedenstående forhold, at det vurderes at husdyrbrugets påvirkning hovedsageligt er begrænset til lokalområdet, dog undtagen klimagasser. Projektets direkte indvirkninger er beskrevet, og der vurderes ikke at være væsentlige sekundære eller langsigtede virkninger. Det er vurderet at de miljøbeskyttelsesmål der er vedtaget i Danmark og EU er implementeret i den gældende lovgivning for området, og at der i den kontekst ligeledes er foretaget vurderinger af effekten af de enkelte påvirkninger både lokalt og internationalt.

#### **Befolkningen og menneskers sundhed**

Der er ingen forventning om at husdyrbruget vil påvirke befolkningen eller menneskers sundhed. Husdyrbruget er placeret med god afstand til tættere befolkede områder og den potentielle påvirkning af sundheden vurderes at være begrænset til de nærmeste omgivelser omkring husdyrbruget. Ifølge Miljøstyrelsens vurdering af luftforureningens påvirkning af mennesker og miljø, er der ikke angivet en direkte effekt at luftforureningen fra husdyrbrug på menneskers sundhed.

#### **Biodiversiteten**

Biodiversiteten kan potentielt påvirkes af husdyrbrugets emission af ammoniak. Miljøstyrelsen har fastlagt en række faste definerede naturkategorier som er oplyst i punkt B.5. Her fremgår ligeledes naturkategoriernes sårbarhed for ammoniak. Det vurderes derfor at så længe sårbarhederne i forhold til ammoniak overholdes vil der ikke være en påvirkning af biodiversiteten fra husdyrbruget.

#### **Jordarealer og jordbund**



Husdyrbrugets produktion foregår i lukkede systemer (stalde) og der vil derfor ikke være en løbende påvirkning af jordbunden eller jordarealet. I forbindelse med anlægsfasen har der været en påvirkning helt lokalt, men denne påvirkning vurderes ikke at have en væsentlig påvirkning på miljøet.

#### Vand

Husdyrbrugets produktion foregår i lukkede systemer (stalde) og der vil derfor ikke være en påvirkning af vandressourcerne som følge af husdyrbrugets placering eller drift.

#### Luft og Klima

Luften påvirkes med udledning af ammoniak og lugt. Disse faktorer kan have en ikke uvæsentlig lokal påvirkning, men udover nærområdet (300 m radius) vurderes påvirkningerne at være af underordnet karakter.

I relation til emission af klimagasser har det ikke været muligt at finde empiriske data der gør det muligt direkte at kvantificere effekten af det enkelte husdyrbrug. Men ifølge Mette Hjort Mikkelsen et al kommer 20 % af udledningen af klimagasser til atmosfæren i Danmark fra husdyrproduktionen. Det er derfor en ikke uvæsentlig mængde klimagasser der udledes fra husdyrproduktionen.

Det har ikke været muligt at finde kilder, der gør det muligt at sammenligne emissionen af drivgasser fra dansk husdyrproduktion med husdyrproduktion i f.eks. Østersølandene. Denne sammenligning vurderes at være relevant i forhold til at den samlede produktion af fødevarer ikke kan forventes at falde i de kommende år, som følge af befolkningstilvæksten. Derfor for at kunne vurdere effekten af en reduktion af klimagasser i dansk husdyrproduktion vil det være nødvendigt at vurdere hvad evt. store krav til reduktion af klimagasser vil betyde af udflytning af husdyrproduktion til lande med mindre skrappe miljøkrav end de danske. Atmosfæren er ligeglad om klimagasene kommer fra Danmark eller fra Polen.

Etableringen af gyllekøling reducerer emissionen af klimagasser. Der er ingen kvantitative målinger af reduktionens størrelse, men der sker en reduktion af klimagasemissionerne.

Samlet vurderes husdyrbruget ikke at påvirke klimaet mere end et tilsvarende husdyrbrug i Danmark, og det vurderes at yderligere indgreb i forhold til klimaet, bør være gennem generel regulering.

#### Kulturarv og landskab

Husdyrproduktionen er beliggende i et område uden særlige landskabelige værdier og udenfor kulturarv. Det vurderes derfor at der ikke vil være en væsentlig påvirkning af disse forhold.

### **F.5-a Anlæggelse og tilstedeværelse af husdyrbruget**

I forbindelse med udvidelsesfasen af husdyrbruget, må det forventes at der vil være en ikke uvæsentlig transport til og fra byggepladsen, og der vil være en påvirkning af området med støv og støj. Ligeledes vil der være et større ressourceforbrug i form af vand og el samt brændstof. Anlægsfasen vurderes dog at være relativt kort og påvirkning af lokalområdet derfor af forbigående karakter.

Tilstedeværelsen af husdyrbruget vil påvirke næromgivelserne med ammoniak, lugt, støj og støv. Disse forhold er behandlet under punkt B.5, B.6 og B.7. Samlet set vurderes tilstedeværelsen, ud fra objektive kriterier opstillet af Miljøstyrelsen i Husdyrgodkendelsesbekendtgørelsen, ikke at føre til en væsentlig påvirkning af området. Særligt ikke taget i betragtning af overdækningen af gyllebeholderne og gyllekølingen reducerer ammoniakfordampningen fra husdyrbruget.

#### **F.5-b Brugen af naturressourcer**

Brugen af naturressourcer begrænser sig til vandforbrug til drikkevand. Der er indført miljøledelse på husdyrbruget og som en naturlig del heraf sker der en løbende monitoring af vandforbruget. Vandressourcen er i øvrigt ikke begrænset i området. Det vurderes derfor at der ikke vil være en påvirkning af vandressourcen.

#### **F.5-c Emission af forurenende stoffer**

Emission af ammoniak og lugt vurderes at være den væsentligste kilde til påvirkning af miljøet fra husdyrbruget. Begge forhold er vurderet i afsnit B.5 og B.6 og nærværende miljøkonsekvensrapport giver ikke anledning til andre vurderinger og konklusioner.

Forhold som støj og vibrationer mm. er behandlet og vurderet i afsnit B.7 Nærværende miljøkonsekvensrapport giver ikke anledning til andre vurderinger og konklusioner.

Bortskaffelsen af og genanvendelsen af affald er behandlet i afsnit B.8 og nærværende miljøkonsekvensrapport giver ikke anledning til andre vurderinger og konklusioner

#### **F.5-d Faren for sundhed, kulturarv og miljø**

I henhold til afsnit E.1-c og afsnit F.4, vurderes faren for menneskers sundhed, kulturarv og miljøet som værende ikke væsentlig.

#### **F.5-e Kumulation**

Under punkt B.5 er kumulationen i relation til særlig sårbar natur i nærheden af husdyrbruget vurderet. Det forventes ikke at projektet medfører en påvirkning af de nærmeste særligt sårbare områder.

#### **F.5-f Indvirkning på klimaet**

Husdyrbrug påvirker atmosfæren med udledning af særligt klimagasserne metan og lattergas (Sven g. Sommer et al, 2007). I henhold til Mette Hjort Mikkelsen et al udgør drivhusgasserne fra husdyrbrug ca. 20 % af den samlede udledning af drivhusgasser fra Danmark. Det har ikke umiddelbart været muligt at finde empiriske tal der gør det muligt at kvantificere den specifikke udledning fra husdyrbruget. Det vurderes dog heller ikke som relevant idet vurderingen af effekten alligevel skal foretaget i kumulation med øvrige emissioner af drivhusgasser, herunder den samlede udledning i Danmark. I forhold til den samlede udledning af drivhusgasser i Danmark er den ansøgte produktion og dermed emission ubetydelig, og det vurderes derfor at det ansøgte projekt i sig selv ikke vil medføre en væsentlig påvirkning af miljøet i forhold til udledningen af klimagasser, men det kan ikke udelukkes at projektet i kumulation med den øvrige udledning af drivhusgasser i Danmark og resten af verden, kan medføre en negativ påvirkning af klimaet. Det vurderes dog ikke som en rimelig udfordring at løse denne problematik i en konkret miljøgodkendelse.

#### **F.5-g Anvendte teknologier**

Der anvendes delvist spaltegulv og gyllekøling samt overdækning af gyllebeholdere for at reducere ammoniakfordampningen fra ejendommen.

#### **F.6 Metoder eller beviser**

Der er ikke identificeret væsentlige virkninger på miljøet og der er derfor ikke anvendt metoder eller beviser til at forudberegne virkningerne.

### **F.7 Påtænkte foranstaltninger**

Der er ingen påtænkte foranstaltninger til at forebygge eller begrænse miljøpåvirkningerne, idet der ikke er identificeret væsentlige virkninger på miljøet som følge af den ansøgte husdyrproduktion.

### **F.8 Større ulykker og katastrofer**

Der er udarbejdet en beredskabsplan i henhold til Rådets direktiv 2012/18/EU. I beredskabsplanen er de væsentligste risikofaktorer beskrevet og forholdsregler i tilfælde af uheld er beskrevet.

Den største risiko for større skade på miljøet vurderes at være brud på gylletank. I den forbindelse vil en større mængde gylle kunne forurene vandmiljøet. Risikoen for brud på gyllebeholder vurderes at være meget lille. Gyllebeholderne kontrolleres således hvert 10. år for holdbarhed og stand, og der foretages årlig inspektion af ejer der kan være med til at sikre at evt. brud bliver identificeret inden et egentligt kollaps af tanken.

### **F.9 Ikke teknisk resume**

Miljøkonsekvensrapportens afsnit F har til formål at identificere forhold på husdyrbruget som kan medføre en væsentlig skadelig virkning på miljøet. I afsnittet er gennemgået effekten af:

- Ammoniak
- Lugt
- Klimagasser
- Støv
- Støj
- Menneskers sundhed
- Naturressourcer
- Vibrationer
- Affald

Der er ikke identificeret forhold på husdyrbruget som kan medføre en væsentlig virkning på miljøet.

### **F.10 Referenceliste**

Miljøstyrelsens hjemmeside - Luftforureningens påvirkning af mennesker og miljø

Mette Hjorth Mikkelsen, Rikke Albrechtsen, Ole-Kenneth Nielsen og Steen Gyldenkærne – debat indlæg i Altinget.dk: Forskere: Reduktion i drivhusgasser fra landbruget er "tæt knyttet til husdyr-produktion"

Sven G. Sommer et al. Aktuel videnskab 5, 2007: Drivhusgasser og husdyrproduktion

Situationsplan:

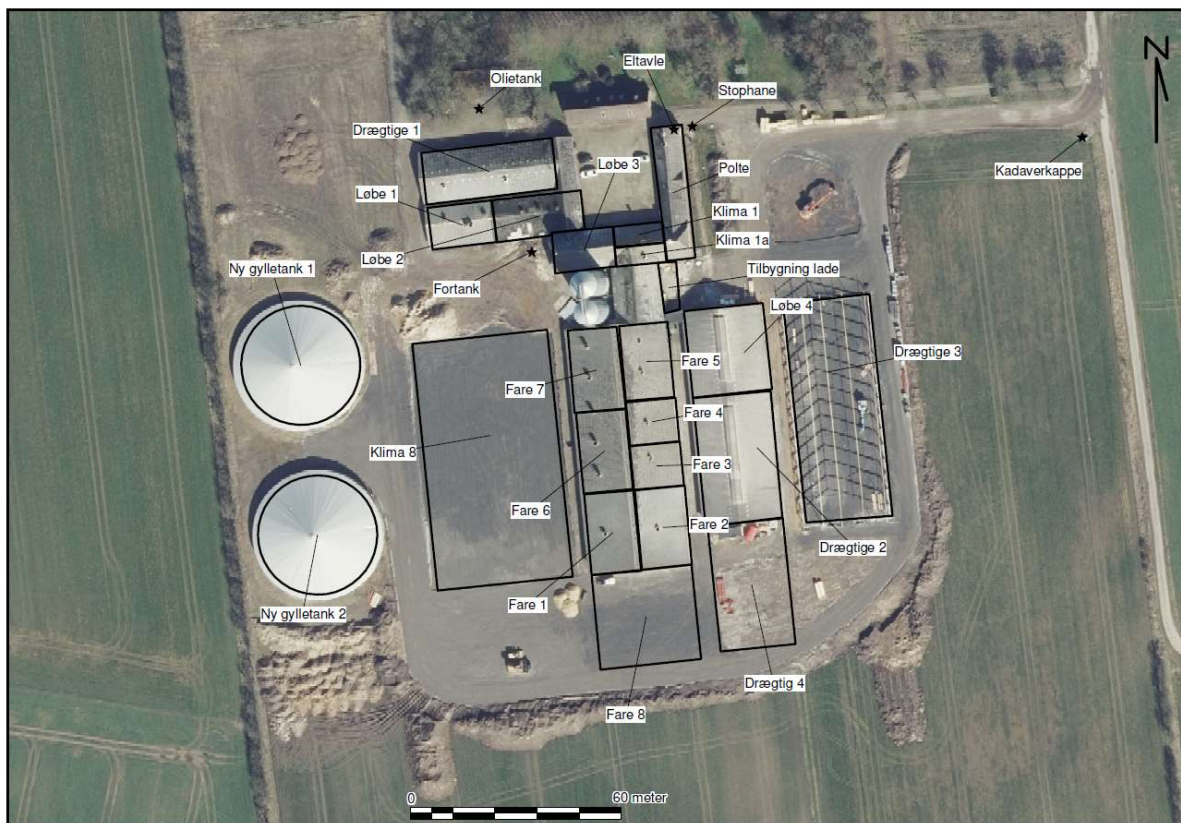

Interne transportveje:





Afløbsplan:

