



# Kolding Kommune

en del af trekantområdet

## REVURDERING

AF MILJØGODKENDELSEN PÅ  
DONS MØLLE 11, 6051 ALMIND

---



**Dato for gyldighed  
19. november 2021**

Kolding Kommune  
Miljø og Erhverv  
Nytov 11  
6000 Kolding  
Telefon 79797439  
landbrug@kolding.dk  
www.kolding.dk

## INDHOLDSFORTEGNELSE

<b>1</b>	<b>Generelt om revurderinger .....</b>	<b>3</b>
<b>2</b>	<b>Afgørelse om revurdering.....</b>	<b>4</b>
2.1	Grundlag for afgørelsen.....	4
2.2	Offentlighed.....	5
2.3	Afgørelse om revurdering .....	5
<b>3</b>	<b>Vilkår og særregler for IE-husdyrbrug .....</b>	<b>7</b>
3.1	Gældende regler .....	7
3.2	Vilkår for Dons Mølle 11 .....	7
<b>4</b>	<b>Redegørelse og vurdering .....</b>	<b>15</b>
4.1	Husdyrproduktionen .....	15
4.2	Anlægget.....	15
4.3	Påvirkning af natur .....	15
4.4	Bedst tilgængelige teknik (BAT).....	16
<b>5</b>	<b>Klage- og søgsmålsvejledning samt underretning .....</b>	<b>21</b>
5.1	Klagevejledning og søgsmål .....	21
5.2	Underretning om revurderingen.....	21
5.3	Grundlag for afgørelsen.....	23
<b>6</b>	<b>Bilag .....</b>	<b>24</b>
	Bilag 1 Gældende vilkår for Dons Mølle 11 .....	24

## DATABLAD

### VIRKSOMHED

Navn	Dons Mølle
Adresse	Dons Mølle 11, 6051 Almind
CVR nr. / P-nr. / CHR-nr.	74143318 / 1002422926 / 20026
Husdyrbrugets adresse	Dons Tværvej 6, 6051 Almind
Ejer	Georg Blem Hybschmann
Ejers telefonnummer	7555 3006 eller 4013 1601
Ejers e-mail	donsmoelle@outlook.com
Ejendomsnummer	6210003240
Matrikel-nr. og ejerlav	8f m.fl., Dons By, Almind
Godkendelses- og tilsynsmyndighed	Kolding Kommune, By- og Udviklingsforvaltningen, Miljø og Erhverv, Nytorv 11, 6000 Kolding, landbrug@kolding.dk, tlf. 7979 7439
Udarbejdet af	Lise Arp, liar@kolding.dk
Journalnummer	20/12740

### AFGØRELSE

Miljøgodkendelse	Miljøgodkendelse den 9. februar 2005
Anmeldelse	Fulde stalde den 25. april 2012 – skema nr. 37408
Revurdering	Revurdering den 19. februar 2014 – skema nr. 54307
Revurdering	Revurdering den 19. november 2021 – skema nr. 228057

### OFFENTLIGHEDSPROCEDURE

Den 29. april 2020	Oplæg sendt til ejer om opstart af revurdering
Den 27. april – 11. maj 2020	Indledende høring på Kolding Kommunes hjemmeside. Kommunen modtog ingen bemærkninger.
Den 29. oktober 2021	14 dages partshøring/forvarsel om påbud af udkastet hos ejer. Der er ikke nogen, som har ønsket at få udkastet tilsendt. Der indkom bemærkninger fra ejer.
Den 19. november 2021	Afgørelse truffet med klagevejledning. Sendt til ejer, eventuelle parter, og andre som har anmodet om afgørelsen samt elektroniske parter
Den 17. december 2021	Fristen for at klage til Miljø- og Fødevarerklagenævnet

## 1 GENERELT OM REVURDERINGER

Godkendelser af større husdyrbrug (såkaldte IE-brug) skal regelmæssigt tages op til revurdering og om nødvendigt ajourføres i lyset af den teknologiske udvikling. IE-husdyrbrug er omfattet af EU's IE-direktiv og er husdyrbrug, der har aktiviteter omfattet af § 16 a, stk. 2, nr. 1-3 i husdyrbrugloven.

Ejendommen er første gang blevet miljøgodkendt den 9. februar 2005. Der er siden miljøgodkendelsen lavet en anmeldelse i 2012, og godkendelsen blev første gang revurderet i 2014.

I henhold til husdyrgodkendelsesbekendtgørelsens § 39 skal godkendelser meddelt efter husdyrbrugsloven regelmæssigt og mindst hvert 10. år tages op til revurdering. Første gang dog efter 8 år, hvor husdyrbruget ikke længere er tillagt retsbeskyttelse bortset fra vilkår fastsat i senere tillæg.

Den første revurdering sker som udgangspunkt 8 år efter miljøgodkendelsen er meddelt, og de efterfølgende revurderinger skal ske mindst hvert 10. år. Dog skal kommunen tage en godkendelse af et IE-husdyrbrug op til revurdering, hvis der offentliggøres en BAT-konklusion, som vedrører den væsentlige del af husdyrbrugets aktiviteter. Den 21. februar 2017 blev der offentliggjort nye BAT-konklusioner for intensivt opdræt af fjerkræ og svin. De berørte virksomheder skal derfor have revurderet deres miljøgodkendelser og efterleve de nye BAT-vilkår senest 4 år efter offentliggørelsen.

Et af formålene med den regelmæssige revurdering er, at det løbende sikres, at IE-husdyrbrugets indretning og drift fortsat er baseret på anvendelse af den bedste tilgængelige teknik (BAT). BAT skal sikre, at forureningen fra husdyrbruget til stadighed begrænses mest muligt. Der skal således stilles skærpede vilkår, hvis væsentlige ændringer i BAT skaber mulighed for betydelig nedbringelse af emissionerne, uden det medfører uforholdsmæssige store omkostninger for landmanden.

Ifølge husdyrgodkendelsesbekendtgørelsens kapitler 16 og 17 skal Kolding Kommune i forbindelse med revurdering af en godkendelse sikre, at beskyttelsesniveauet for ammoniak overholdes. Det omfatter dels BAT-krav vedr. reduktion af ammoniakemissionen er opfyldt (jf. § 25 i husdyrgodkendelsesbekendtgørelsen jf. bilag 3, punkt A) og kravet om maksimal kvælstofdeposition på ammoniakfølsomme naturområder (kategori 1 og kategori 2) (jf. §§ 26 og 27).

Desuden skal det vurderes, om der er truffet de nødvendige foranstaltninger for at forebygge og begrænse forureningen ved anvendelse af BAT, der sikrer, at husdyrbruget ikke har en væsentlig virkning på miljøet jf. §§ 35 og 36, stk. 1 nr. 7-13.

En revurderingsafgørelse er således ikke en ny godkendelseshandling. Derfor kan en revurdering ikke indebære en udvidelse eller ændring af den oprindelige godkendelse, der kan medføre forøget forurening. Alle godkendelsens vilkår gennemgås (jf. § 40, stk. 2 i husdyrgodkendelsesbekendtgørelsen) med henblik på at vurdere, om godkendelsen fortsat beskytter miljøet tilstrækkeligt.

Påbud – ud over, hvad der følger af BAT – skal således være begrundet i en væsentlig forurening, hvor der er fremkommet nye oplysninger om forureningens skadelige virkning, der ikke kunne forudses ved godkendelsens meddelelse eller forureningen i øvrigt går ud over det, der blev lagt til grund ved godkendelsens meddelelse.

Afgørelsen om revurdering skal resultere i en afgørelse, hvor vilkårene i den oprindelige godkendelse enten skærpes ved påbud eller hvor der ikke findes anledning til at skærpe vilkårene jf. § 41, stk. 3 i husdyrbrugloven.

## 2 AFGØRELSE OM REVURDERING

### 2.1 GRUNDLAG FOR AFGØRELSEN

Dons Mølle 11, 6051 Almind er et IE-husdyrbrug, da der er tilladt et husdyrhold med mere end 2.000 stipladser til slagtesvin og/eller mere end 210 DE slagtesvin på ejendommen. Husdyrbruget er dermed omfattet af EU's IE-direktiv. Selve produktionsanlægget ligger på adressen Dons Tværvej 6. Denne adresse er matrikulært sammenlagt med Dons Mølle 11.

Ejendommen har en godkendelse fra 2005, som senest er revurderet i 2014, se oversigten i tabel 1.

**Tabel 1.** Oversigt over produktionstilladelse Dons Mølle 11, 6051 Almind

	8-års drift (MGK 2005)	Nudrift (anmeldelse 2012)	Revurdering 2021
Dyrehold i alt	8.100 slagtesvin (30-100 kg)	8.200 slagtesvin (32-107 kg)	8.200 slagtesvin (32-107 kg)
DE (årstal for beregning)	225 DE (2005)	227,8 DE (2012)	210,3 DE (2021)
DE 2021	185,7 DE	210,3 DE	210,3 DE
Produktionsareal	1.744 m <sup>2</sup>	1.744 m <sup>2</sup>	1.744 m <sup>2</sup>

I forbindelse med revurderingen er følgende staldtype, produktionsareal og gødningsopbevaringsanlæg blevet oplyst:

**Tabel 2.** Staldtype og produktionsareal

Stalde og produktioner						
Staldnavn	Staldstørrelse (m <sup>2</sup> )	Ventilation	Kildehøjde	Produktion	Antal måneder udegående	Produktionsareal (m <sup>2</sup> )
Ansøgt drift						
Slagtesvinestald	1744	Blandet ventilation	6 m	(#432118) Slagtesvin. Drænet gulv + spalter (33 %/67%)	0	1744

**Tabel 3.** Gødningsopbevaringsanlæg

Opbevaringslagre					
Navn	Lagertype	Yderligere oplysninger	Bedste tilgængelige opbevaringsteknik	Dimension	Areal (m <sup>2</sup> )
Ansøgt drift					
1 Gylletank	Flydende				480
2 Gylletank	Flydende				333
3 Gylletank	Flydende				395

Denne revurdering tager således udgangspunkt i ejendommens gældende miljøgodkendelse samt de supplerende oplysninger modtaget i forbindelse med revurderingen.

Den revurderede miljøgodkendelse er stadig en miljøgodkendelse efter miljøbeskyttelsesloven § 33, som omfatter det tilladte antal producerede dyr og det angivne vægtinterval. Ifølge lovgivningen skal revurderingen foretages ud fra de krav og de beregninger, som følger af husdyrgodkendelsesbekendtgørelsen, og derfor er beregningerne udført i det nye system i husdyrgodkendelse.dk, som bygger på m<sup>2</sup> produktionsareal og gødningsoverflade.

Revurderingen bygger på virksomhedens oplysninger og beregninger foretaget via husdyrgodkendelse.dk (skema nr. 228057), løbende miljøtilsyn samt kommunens konkrete vurdering støttet af Miljøklagenævnets afgørelser og Miljøstyrelsens vejledninger og orienteringer.

Afgørelsen træffes med hjemmel i § 39, jf. § 41 og 43 a i husdyrbrugloven.

## 2.2 OFFENTLIGHED

---

Revurderingen er indledt med en mail sendt til godkendelsesindehaveren den 29. april 2020 (jf. § 39, stk. 5 i husdyrgodkendelsesbekendtgørelsen).

Det følger endvidere, at kommunen ikke må træffe afgørelse om en revurdering af en miljøgodkendelse af et IE-brug, før offentligheden har haft lejlighed til at udtale sig om kommunens udkast til afgørelse (jf. § 41 i husdyrgodkendelsesbekendtgørelsen).

For at give offentligheden mulighed for at udtale sig, annoncerede Kolding Kommune den 27. april 2020 på kommunens hjemmeside [www.kolding.dk/miljoesager](http://www.kolding.dk/miljoesager), at miljøgodkendelsen for Dons Mølle 11 skulle revurderes. Med frist til den 11. maj 2020 kunne enhver anmode om at få tilsendt et udkast til afgørelse om revurderingen, når denne forelå. Den offentlige annoncering gav ikke anledning til sådanne anmodninger eller andre henvendelser fra offentligheden.

Kommunens arbejde med revurderingssager betragtes som tilsynsarbejde, og i forbindelse med tilsyn foretages som udgangspunkt ikke orientering eller høring af naboer til det pågældende husdyrbrug. Kun hvis en nabo er at betragte som part i den pågældende sag, vil det være relevant at høre vedkommende efter de generelle partshøringsregler i forvaltningsloven. Disse regler foreskriver dog, at der ikke skal foretages partshøring, hvis der ved lov er fastsat særlige bestemmelser, der sikrer parten adgang til at gøre sig bekendt med grundlaget for den påtænkte afgørelse og til at afgive en udtalelse til sagen, inden afgørelsen træffes. Da § 41 i husdyrgodkendelsesbekendtgørelsen netop må ses som udtryk for sådanne særlige bestemmelser – og da afgørelsen om revurdering vurderes ikke at berøre andre end adressaten for afgørelsen på væsentlig og indgribende måde – finder Kolding Kommune ikke anledning til at foretage yderligere partshøring i nærværende revurderingssag.

Godkendelsesindehaveren har modtaget udkastet til revurdering inden afgørelse, hvilket betragtes som et forvarsel om påbud. Ejer havde kommentarer til udkastet, og dette har givet anledning til ændringer i vilkårene.

Afgørelsen om revurdering af miljøgodkendelsen af den 9. februar 2005 er gældende fra den 19. november 2021. Afgørelsen er offentlig annonceret på kommunens hjemmeside samt på Digital MiljøAdministration. Afgørelsen er fremsendt til elektroniske parter. Klagefristen er den 17. december 2021 (se klagevejledning i afsnit 5).

## 2.3 AFGØRELSE OM REVURDERING

---

Kolding Kommune har vurderet miljøgodkendelsen fra 2005 med efterfølgende revurdering af husdyrbruget på Dons Mølle 11, 6051 Almind, og meddeler afgørelse om, at vilkårene ændres. Revurderingen fastsætter de vilkår, der skal gælde for den fortsatte drift af husdyrbruget. Afgørelsen træffes med hjemmel i § 39, jf. § 41 og § 43 a i husdyrbrugloven.

De nye vilkår meddeles efter husdyrbrugloven, og meddeles som påbud efter § 40 og § 43 a. Der tillægges ikke retsbeskyttelse på disse vilkår, men vilkårene kan påklages.

Nogle vilkår i miljøgodkendelsen er blevet overflødige i forbindelse med efterfølgende revurderinger eller uaktuelle af anden grund og er derfor bortfaldet. Ved seneste revurdering i 2014 blev der indsat supplerende

vilkår. Nærværende revurdering indeholder således samtlige vilkår, som gælder fremover. Alle fremtidige gældende vilkår fremgår af bilag 1.

Bedriften skal til enhver tid leve op til gældende regler, love og bekendtgørelser, også selvom disse regler er skærpente i forhold til denne revurdering. Vilkårene i revurderingen er som hovedregel kun stillet for de punkter, hvor tilsynsmyndigheden vurderer, at kravene skal være mere vidtgående end bekendtgørelserne.

Kolding Kommune vurderer, at husdyrbruget fortsat kan producere på de gældende eller ændrede vilkår, suppleret med nye vilkår, meddelt ved påbud. Vilkårene træder i kraft straks ved meddelelse af afgørelsen, med mindre andet fremgår af det enkelte vilkår.



### 3 VILKÅR OG SÆRREGLER FOR IE-HUSDYRBRUG

#### 3.1 GÆLDENDE REGLER

Bedriften skal til enhver tid leve op til gældende regler, love og bekendtgørelser, også selv om disse regler er skærpende i forhold til denne revurdering.

Krav til IE-husdyrbrug vedr. miljøledelse, oplæring af personale, plan for regelmæssig kontrol, fodringskrav m.m. er omfattet af generel lovgivning i forbindelse med en ændring af husdyrgodkendelsesbekendtgørelsen pr. 1. januar 2020. Herunder gælder, at IE-husdyrbrug årligt og senest den 31. december skal indsende informationer (§ 50) til kommunen for det seneste kalenderår om følgende:

- Logbøger for miljøteknologi
- Dokumentation for miljøledelsessystem jf. § 42, stk. 3
- Logbog over gennemførte kontroller af bl.a. vedligeholdelse jf. § 44, stk. 5
- Dokumentation for fodringskrav jf. § 46

#### 3.2 VILKÅR FOR DONS MØLLE 11

IE-husdyrbruget på Dons Mølle 11, 6051 Almind påbydes i henhold til § 39, jævnfør § 41 og § 43 a i husdyrbrugetoven nedenstående vilkårsændringer i forhold til miljøgodkendelsen fra 2005 med efterfølgende revurderinger.

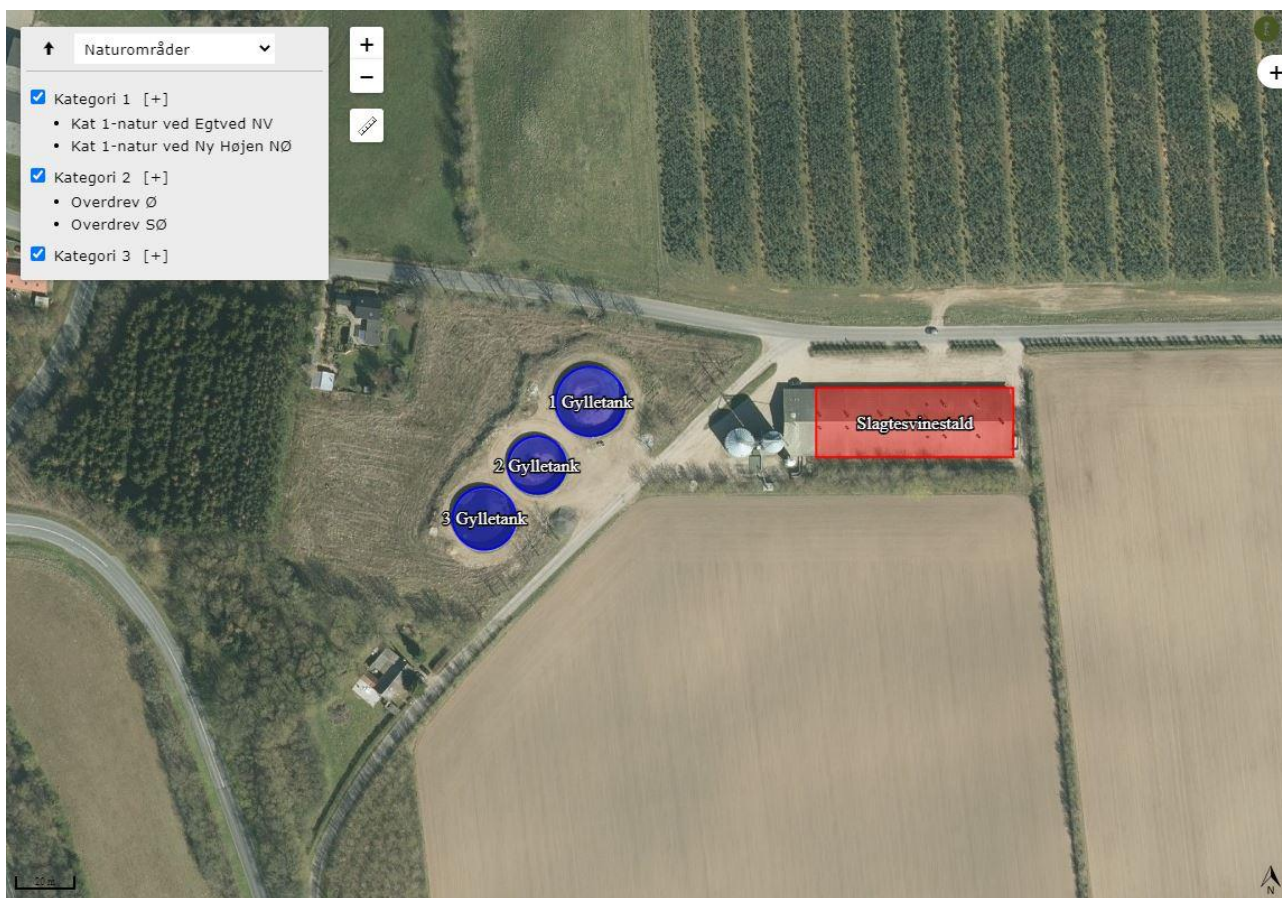

Figur 1. Oversigtskort over produktionsarealet på Dons Tværvej 6.



Vilkår markeret med blå skrift er nye vilkår, som er meddelt som påbud efter husdyrbruglovens § 39, jævnfør § 41. Vilkår uden farve er eksisterende vilkår fra den oprindelige miljøgodkendelse eller revurdering. Enkelte vilkår ophæves, da de ikke længere er tidssvarende eller omfattet af generel lovgivning og fremstår overstreget. Vilkårene kan påklages - se klagevejledningen i afsnit 5.

En samlet oversigt over de fremover gældende vilkår fremgår af bilag 1.

**Table 4.** Vilkår for Dons Mølle 11 inkl. begrundelse

<b>Indretning og drift</b>	
Eksisterende vilkår 1 ophæves	Husdyrbruget tillades drevet med et årligt dyrehold på maksimalt 8.200 slagtesvin (32-107 kg), svarende til 227,8 DE (2012-tal). Staldbelægningen må ikke overskride den maksimalt angivne, svarende til maksimalt 1.822 dyr på stald ad gangen. <del>Ved afvigende vægtgrænser skal antallet af slagtesvin korrigeres således, at produktionen ikke overstiger 227,8 DE efter nugældende DE-beregninger samt at emissionerne ikke stiger.</del>
Begrundelse	Vilkåret er ikke tidssvarende og erstattes af vilkår R1.
Nyt vilkår R1 påbydes	Husdyrbruget tillades drevet med et årligt dyrehold på maksimalt 8.200 slagtesvin (32-107 kg), svarende til 210,3 DE (2021-tal).
Begrundelse	Vilkår vedr. husdyrproduktionen er opdateret.
Eksisterende vilkår 2 ophæves	Gulvtypen i stalde med slagtesvin skal ændres fra fuldspaltegulv til drænet gulv og spalter (33/67).
Begrundelse	Vilkåret ophæves, da gulvtypen er ændret til drænet gulv og spalter, fordi fuldspaltegulv var ikke tidssvarende.
Eksisterende vilkår 3 ophæves	<del>Produktionen skal indrettes og drives i overensstemmelse med de oplysninger, der ligger til grund for godkendelsen.</del>
Begrundelse	Vilkåret ophæves, da det er en forudsætning for miljøgodkendelsen.
Eksisterende vilkår 4 ophæves	<del>Et eksemplar af nærværende godkendelse skal til enhver tid være tilgængelig for og kendt af de personer, der har ansvaret for produktionens indretning og drift.</del>
Begrundelse	Vilkåret ophæves, da det er en del af management at orientere medarbejdere om miljøgodkendelsen og konsekvenserne af det.
Eksisterende vilkår 5 ophæves	<del>Ændringer i ejerforhold (eller driftsansvarlige) skal meddeles til Kolding Kommune.</del>
Begrundelse	Vilkåret bortfalder, da miljøgodkendelsen følger adressen.

<b>Foderkorrektion</b>	
Eksisterende vilkår 6 ophæves	Den totale mængde N ab dyr pr. år beregnet som kg N ab dyr pr. slagtesvin x det årlige antal producerede slagtesvin jf. det til enhver tid gældende gødningsregnskab skal være mindre end 21.542 kg N pr. år. <del>"Kg N ab dyr pr. slagtesvin" beregnes ud fra følgende ligning (jf. Vejledning om gødsknings- og harmoniregler 2012/2013): Kg N ab dyr pr. slagtesvin = (((afgangsvægt - indgangsvægt) x FEsv pr. kg tilvækst x gram råprotein pr. FEsv/6250) - ((afgangsvægt - indgangsvægt) x 0,0296 kg N pr. kg tilvækst)), hvor afgangsvægt er slagtevægt x 1,31. Vilkåret er beregnet ud fra de forudsætninger for fodring, der er angivet i ansøgningen:</del>

	<table border="1"> <tr> <th>Faktor</th> <th>Værdi</th> </tr> <tr> <td>Antal slagtesvin</td> <td>8.200</td> </tr> <tr> <td>Indgangsvægt, kg</td> <td>32</td> </tr> <tr> <td>Afgangsvægt, kg</td> <td>107</td> </tr> <tr> <td>FEsv pr. kg tilvækst</td> <td>2,64</td> </tr> <tr> <td>Gram råprotein pr. FEsv, g</td> <td>153</td> </tr> <tr> <td>Kg N ab dyr pr. slagtesvin</td> <td>2,6270</td> </tr> </table>	Faktor	Værdi	Antal slagtesvin	8.200	Indgangsvægt, kg	32	Afgangsvægt, kg	107	FEsv pr. kg tilvækst	2,64	Gram råprotein pr. FEsv, g	153	Kg N ab dyr pr. slagtesvin	2,6270
Faktor	Værdi														
Antal slagtesvin	8.200														
Indgangsvægt, kg	32														
Afgangsvægt, kg	107														
FEsv pr. kg tilvækst	2,64														
Gram råprotein pr. FEsv, g	153														
Kg N ab dyr pr. slagtesvin	2,6270														
Eksisterende vilkår 7 ophæves	<p>Den totale mængde P ab dyr pr. år beregnet som kg P ab dyr pr. slagtesvin x det årlige antal producerede slagtesvin jf. det til enhver tid gældende gødningsregnskab skal være mindre end 4.248 kg P pr. år.</p> <p>"Kg P ab dyr pr. slagtesvin" beregnes ud fra følgende ligning (jf. Vejledning om gødsknings- og harmoniregler 2012/2013):</p> $\text{Kg P ab dyr pr. slagtesvin} = (((\text{afgangsvægt} - \text{indgangsvægt}) \times \text{FEsv pr. kg tilvækst} \times \text{gram fosfor pr. FEsv} / 1000) - ((\text{afgangsvægt} - \text{indgangsvægt}) \times 0,0055 \text{ kg P pr. kg tilvækst}))$ <table border="1"> <tr> <th>Faktor</th> <th>Værdi</th> </tr> <tr> <td>Antal slagtesvin</td> <td>8.200</td> </tr> <tr> <td>Indgangsvægt, kg</td> <td>32</td> </tr> <tr> <td>Afgangsvægt, kg</td> <td>107</td> </tr> <tr> <td>FEsv pr. kg tilvækst</td> <td>2,64</td> </tr> <tr> <td>Gram fosfor pr. FEsv, g</td> <td>4,7</td> </tr> <tr> <td>Kg N ab dyr pr. slagtesvin</td> <td>0,5181</td> </tr> </table>	Faktor	Værdi	Antal slagtesvin	8.200	Indgangsvægt, kg	32	Afgangsvægt, kg	107	FEsv pr. kg tilvækst	2,64	Gram fosfor pr. FEsv, g	4,7	Kg N ab dyr pr. slagtesvin	0,5181
Faktor	Værdi														
Antal slagtesvin	8.200														
Indgangsvægt, kg	32														
Afgangsvægt, kg	107														
FEsv pr. kg tilvækst	2,64														
Gram fosfor pr. FEsv, g	4,7														
Kg N ab dyr pr. slagtesvin	0,5181														
Eksisterende vilkår 8 ophæves	<p>De enkelte forudsætninger (fodermængde, indhold af råprotein og fosfor i foderet samt indgangsvægt og afgangsvægt) er ikke bindende, men det samlede kvælstofindhold og fosforindhold ab dyr for slagtesvin skal overholdes.</p>														
Eksisterende vilkår 9 ophæves	<p>Der skal føres en føres en logbog eller en produktionskontrol, hvoraf følgende skal fremgå:</p> <ul style="list-style-type: none"> <li>- antal producerede dyr</li> <li>- gennemsnitlige vægtintervaller (indgangs- og afgangsvægt/slagtevægt)</li> <li>- foderforbrug pr. kg tilvækst</li> <li>- det gennemsnitlige indhold af råprotein pr. FEsv i foderblandingerne</li> <li>- det gennemsnitlige indhold af fosfor pr. FEsv i foderblandingerne</li> </ul>														
Eksisterende vilkår 10 ophæves	<p>N ab dyr og P ab dyr skal på baggrund af logbogens eller produktionskontrollens oplysninger beregnes for en sammenhængende periode på minimum 12 måneder svarende til den periode, der gælder for beregning af type-2 korrektionsfaktoren i gødningsregnskabet. Værdien skal udarbejdes årligt som et løbende gennemsnit over 3 år og kunne forevises i forbindelse med tilsyn for minimum de 3 seneste år.</p>														
Eksisterende vilkår 11 ophæves	<p>Fodervilkårene skal dokumenteres overholdt første gang, når der er forløbet en fuld 12 måneders gødningsregnskabsperiode efter meddelelse af revurderingen.</p>														
Eksisterende vilkår 12 ophæves	<p>Der skal udarbejdes en blandeforskrift for foder mindst hver tredje måned, såfremt der anvendes hjemmeblandet foder.</p>														
Eksisterende vilkår 13 ophæves	<p>Logbogen/produktionskontrollen, indlægssedler for hver tredje måned samt eventuelle blandeforskrifter skal opbevares på husdyrbruget i mindst fem år og forevises på tilsyns-myndighedens forlangende.</p>														
Begrundelse	<p>Alle fodervilkår ophæves, da fodervilkår ikke længere er en teknologi, der fremgår af teknologilisten, og derfor ikke anvendes i godkendelser til fastlæggelse af BAT-kravet. Derimod er fodringskrav blevet omfattet af generel lovgivning.</p>														

<b>Håndtering af husdyrgødning</b>	
Eksisterende vilkår 14 ophæves	Der skal til enhver tid over for tilsynsmyndigheden, kunne fremlægges sædskifte- og gødningsplaner, som kan dokumentere, på hvilke arealer gødning udbringes. Der må ikke udbringes husdyrgødning på mark PG1.* * Rettet efter Skov- og Naturstyrelsens afgørelse af den 24. november 2006.
Eksisterende vilkår 15 ophæves	Der skal overholdes fosforbalance på samtlige udbringningsarealer.
Begrundelse	Arealregulering er omfattet af gældende lovgivning.

<b>Lugt og støv</b>	
Eksisterende vilkår 16 ophæves	Svinefarmens drift må ikke give anledning til væsentlige lugtgener i skel til nabo
Begrundelse	Vilkåret ophæves, da lugt er en del af tilsynsarbejdet. Desuden er vilkårene 17 og R2 med til at begrænse lugtgenerne fra ejendommen.
Eksisterende vilkår 17 ophæves	Staldventilatorer skal minimum 1 gang årligt renholdes og justeres med henblik på minimal støvfrembringelse og energiforbrug.
Begrundelse	Vilkår 17 opdateres og erstattes af vilkår R2.
Nyt vilkår R2	Ventilationssystemet skal rengøres og vedligeholdes med henblik på minimal støvfrembringelse og optimal udnyttelse af energien.
Begrundelse	Vilkår R2 påbydes for at sikre anvendelsen af BAT jf. § 39 i husdyrgodkendelsesbekendtgørelsen.
Nyt vilkår R3 påbydes	På husdyrbruget skal der til stadighed opretholdes en god staldhygiejne.
Begrundelse	De vejledende lugtgeneafstande bygger på en forudsætning om god staldhygiejne.

<b>Støj</b>																																					
Eksisterende vilkår 18 ophæves	<p>Svinefarmens bidrag til det ækvivalente, korrigerede støjniveau i dB(A) målt i skel ved nærmeste nabobeboelse, må ikke overstige:</p> <table border="1"> <thead> <tr> <th colspan="4"><b>DAG</b></th> </tr> </thead> <tbody> <tr> <td>mandag-fredag</td> <td>kl. 07.00 - 18.00</td> <td>55 dB(A)</td> <td>ref. tid 8 timer</td> </tr> <tr> <td>Lørdag</td> <td>kl. 07.00 - 14.00</td> <td>55 dB(A)</td> <td>ref. tid 7 timer</td> </tr> <tr> <td>Lørdag</td> <td>kl. 14.00 - 18.00</td> <td>45 dB(A)</td> <td>ref. tid 4 timer</td> </tr> <tr> <td>søn- og helligdage</td> <td>kl. 07.00 - 18.00</td> <td>45 dB(A)</td> <td>ref. tid 8 timer</td> </tr> <tr> <th colspan="4"><b>AFTEN</b></th> </tr> <tr> <td>alle dage</td> <td>kl. 18.00 - 22.00</td> <td>45 dB(A)</td> <td>ref. tid 1 time</td> </tr> <tr> <th colspan="4"><b>NAT</b></th> </tr> <tr> <td>alle dage</td> <td>kl. 22.00 - 07.00</td> <td>40 dB(A)*</td> <td>ref. tid ½ time</td> </tr> </tbody> </table> <p>* Støjens maksimalværdi må om natten ikke overstige 55 dB(A) ved boliger.</p> <p>Støjbelastningen er det ækvivalente, korrigerede støjniveau i dB(A) målt eller beregnet i punkter i 1,5 meters højde over terræn. Referencetiden er det mest støjbelastende tidsrum i perioden.</p>	<b>DAG</b>				mandag-fredag	kl. 07.00 - 18.00	55 dB(A)	ref. tid 8 timer	Lørdag	kl. 07.00 - 14.00	55 dB(A)	ref. tid 7 timer	Lørdag	kl. 14.00 - 18.00	45 dB(A)	ref. tid 4 timer	søn- og helligdage	kl. 07.00 - 18.00	45 dB(A)	ref. tid 8 timer	<b>AFTEN</b>				alle dage	kl. 18.00 - 22.00	45 dB(A)	ref. tid 1 time	<b>NAT</b>				alle dage	kl. 22.00 - 07.00	40 dB(A)*	ref. tid ½ time
<b>DAG</b>																																					
mandag-fredag	kl. 07.00 - 18.00	55 dB(A)	ref. tid 8 timer																																		
Lørdag	kl. 07.00 - 14.00	55 dB(A)	ref. tid 7 timer																																		
Lørdag	kl. 14.00 - 18.00	45 dB(A)	ref. tid 4 timer																																		
søn- og helligdage	kl. 07.00 - 18.00	45 dB(A)	ref. tid 8 timer																																		
<b>AFTEN</b>																																					
alle dage	kl. 18.00 - 22.00	45 dB(A)	ref. tid 1 time																																		
<b>NAT</b>																																					
alle dage	kl. 22.00 - 07.00	40 dB(A)*	ref. tid ½ time																																		
Begrundelse	Vilkåret er ikke tidssvarende og erstattes af vilkår R4.																																				

<p>Nyt vilkår R4 påbydes</p>	<p>Støjbelastningen fra husdyrbrugets bygningsparcel til omgivelserne (det ækvivalente, konstante, korrigerede støjniveau i dB(A) målt i ethvert punkt uden for skel må ikke overstige:</p> <table border="1" data-bbox="466 264 1326 656"> <tr> <th colspan="4">DAG</th> </tr> <tr> <td>Mandag-fredag</td> <td>Kl. 07.00 – 18.00</td> <td>55 dB(A)</td> <td>ref. tid 8 timer</td> </tr> <tr> <td>Lørdag</td> <td>Kl. 07.00 – 14.00</td> <td>55 dB(A)</td> <td>ref. tid 7 timer</td> </tr> <tr> <td>Lørdag</td> <td>Kl. 14.00 – 18.00</td> <td>45 dB(A)</td> <td>ref. tid 4 timer</td> </tr> <tr> <td>Søn- og helligdage</td> <td>Kl. 07.00 – 18.00</td> <td>45 dB(A)</td> <td>ref. tid 8 timer</td> </tr> <tr> <th colspan="4">AFTEN</th> </tr> <tr> <td>Alle dage</td> <td>Kl. 18.00 – 22.00</td> <td>45 dB(A)</td> <td>ref. tid 1 time</td> </tr> <tr> <th colspan="4">NAT</th> </tr> <tr> <td>Alle dage</td> <td>Kl. 22.00 – 07.00</td> <td>40 dB(A)</td> <td>ref. tid ½ time</td> </tr> </table> <p>Støjbelastningen er det ækvivalente, korrigerede støjniveau i dB(A) målt eller beregnet i punkter i 1,5 meters højde over terræn. Referencetiden regnes i henhold til støjvejledningen.</p> <p>Virksomheden skal for egen regning dokumentere, at grænseværdierne overholdes, såfremt Kolding Kommune skønner det nødvendigt.</p> <p>Kravet om dokumentation af støjforholdene kan højst fremsættes en gang årligt, med mindre den seneste kontrol viser, at vilkårene ikke kan overholdes. Støjmålinger skal udføres som beskrevet i Miljøstyrelsens til enhver tid gældende støjbergningsvejledning og foretages i punkter, som forinden aftales med kommunen. Støjmåling skal udføres af et akkrediteret firma.</p>	DAG				Mandag-fredag	Kl. 07.00 – 18.00	55 dB(A)	ref. tid 8 timer	Lørdag	Kl. 07.00 – 14.00	55 dB(A)	ref. tid 7 timer	Lørdag	Kl. 14.00 – 18.00	45 dB(A)	ref. tid 4 timer	Søn- og helligdage	Kl. 07.00 – 18.00	45 dB(A)	ref. tid 8 timer	AFTEN				Alle dage	Kl. 18.00 – 22.00	45 dB(A)	ref. tid 1 time	NAT				Alle dage	Kl. 22.00 – 07.00	40 dB(A)	ref. tid ½ time
DAG																																					
Mandag-fredag	Kl. 07.00 – 18.00	55 dB(A)	ref. tid 8 timer																																		
Lørdag	Kl. 07.00 – 14.00	55 dB(A)	ref. tid 7 timer																																		
Lørdag	Kl. 14.00 – 18.00	45 dB(A)	ref. tid 4 timer																																		
Søn- og helligdage	Kl. 07.00 – 18.00	45 dB(A)	ref. tid 8 timer																																		
AFTEN																																					
Alle dage	Kl. 18.00 – 22.00	45 dB(A)	ref. tid 1 time																																		
NAT																																					
Alle dage	Kl. 22.00 – 07.00	40 dB(A)	ref. tid ½ time																																		
<p>Begrundelse</p>	<p>Vilkåret er blevet opdateret.</p>																																				
<p>Nyt vilkår R5 påbydes</p>	<p>Støjgrænseværdierne nævnt i vilkår R4 skal overholdes med mulighed for følgende undtagelser: I forbindelse med høst (herunder korntørring), indlevering og afhentning af grise samt håndtering af husdyrgødning tillades kørsel uden for hverdage og dagtimer i en begrænset periode.</p>																																				
<p>Begrundelse</p>	<p>I begrænsede perioder er det nødvendigt for husdyrbruget at kunne køre på tidspunkter, hvor der ikke normalt vil forekomme transport og støj.</p>																																				

<p><b>Spildevand</b></p>	
<p>Eksisterende vilkår 19 ophæves</p>	<p>Rengøringsmidler må ikke indeholde NPE.</p>
<p>Begrundelse</p>	<p>Vilkåret ophæves, da ejendommens arealer og driften heraf ikke længere er en del af husdyrbrugloven.</p>

<p><b>Affald</b></p>	
<p>Eksisterende vilkår 20 ophæves</p>	<p>Døde dyr skal opbevares i lukket container eller rum, således at der ikke opstår uhygiejniske forhold. I tilfælde af opbevaring af døde dyr i container, skal denne placeres så langt væk fra naboer som det er praktisk muligt.</p>
<p>Begrundelse</p>	<p>Opbevaring af døde dyr er reguleret af bekendtgørelse om opbevaring m.m. af døde produktionsdyr.</p>

<b>Farligt affald</b>	
Eksisterende vilkår 21 ophæves	Farligt affald (olie- og kemikalieaffald) skal opbevares under tag, på fast bund og uden mulighed for afløb til kloak eller dræn.
Begrundelse	Vilkåret ophæves, da opbevaring af farligt affald er omfattet af affaldsbekendtgørelsen og Kolding Kommunes regulativ for erhvervsaffald.

<b>Naturbeskyttelse</b>	
Eksisterende vilkår 22 ophæves	Beholdere til opbevaring af olie- og kemikalieaffald skal opbevares som beskrevet i vilkår 21.
Begrundelse	Vilkåret ophæves, da opbevaring af farligt affald er omfattet af affaldsbekendtgørelsen og Kolding Kommunes regulativ for erhvervsaffald.
Eksisterende vilkår 23 ophæves	Overjordiske olie- og brændstoftanke skal placeres i en opsamlingsbakke som kan indeholde hele tankens indhold, og som minimum være overdækket med et halvtag. Alternativet til denne løsning er at tanken skal være dobbeltvægget og udstyret med alarm.
Begrundelse	Vilkår 23 ophæves, da det ikke er tidssvarende. Vilkåret erstattes af vilkår R6 og R7.

<b>Olieprodukter, råvarer og affald</b>	
Nyt vilkår R6 påbydes	Dieseltanke skal stå på fast tæt bund (beton) eller placeres i et tæt kar således, at der ikke er risiko for afløb til jord, kloak, overfladevand eller grundvand i tilfælde af lækage.
Nyt vilkår R7 påbydes	Tankning af diesel skal til enhver tid foregå på plads med fast og tæt bund således at evt. spild kan opsamles, og der ikke er risiko for afløb til jord, kloak, overfladevand eller grundvand. Hvis tankpistolen på dieseltanken kan fastlåses under påfyldning, skal der være en mekanisme, der automatisk slår fra ved fuld tank.
Begrundelse	Det er et krav i husdyrgodkendelsesbekendtgørelsens § 36, stk. 1 nr. 12, at der træffes de nødvendige foranstaltninger, der forebygger uheld og begrænser konsekvenser heraf.

<b>FOREBYGGENDE FORANSTALTNINGER</b>	
<b>Skadedyr</b>	
Eksisterende vilkår 24 ophæves	Der skal overalt på ejendommen foretages effektiv fluebekæmpelse i overensstemmelse med de til enhver tid gældende retningslinjer fra Statens Skadedyrlaboratorium.
Eksisterende vilkår 25 ophæves	Foder skal opbevares så der ikke opstår risiko for tilhold af rotter eller andre skadedyr.
Begrundelse	Vilkårene 24 og 25 ophæves, da de er ikke tidssvarende. Nyt vilkår R8 erstatter vilkår 24 og 25.
Nyt vilkår R8 påbydes	Der skal på ejendommen foretages effektiv fluebekæmpelse som minimum i overensstemmelse med de nyeste retningslinjer (retningslinjer for fluebekæmpelse på og omkring gårde med husdyr). Opbevaring af foder skal ske på sådan en måde, så der ikke opstår risiko for tilhold af skadedyr (rotter m.v.).



Begrundelse	Opdatering af de ophævede vilkår 24 og 25.
<b>Forebyggelse af uheld</b>	
Eksisterende vilkår 26 ophæves	Såfremt der sker uheld med mulighed for udslip til omgivelserne, skal dette straks anmeldes til alarmcentralen 112.
Eksisterende vilkår 27 ophæves	Hvis der sker uheld på ejendommen, skal der senest 1 uge efter hændelsen fremsendes en redegørelse til Miljøafdelingen. Redegørelsen skal indeholde en beskrivelse af uheldet, samt en beskrivelse af hvordan svinefarmen vil forbygge lignende uheld.
Eksisterende vilkår 28 ophæves	Der skal udarbejdes en beredskabsplan for husdyrbruget, som fortæller, hvornår og hvordan der skal reageres ved uheld, som kan medføre konsekvenser for det eksterne miljø. Denne beredskabsplan skal vedligeholdes, så oplysningerne i den altid er opdaterede. Beredskabsplanen skal foreligge senest et år efter meddelelse af denne revurdering.
Begrundelse for ophævelse af vilkårene	Udarbejdelse af beredskabsplan og handlingsplaner i forbindelse med hændelser er omfattet af generel lovgivning, som beskriver særlige krav til IE-husdyrbrug jf. § 44 i husdyrgodkendelsesbekendtgørelsen.

<b>Tilsyn og egenkontrol</b>	
Eksisterende vilkår 29 ophæves	Der skal hvert år føres journal over: a. Årligt forbrug af foder, energi og vand. b. Afhentning af døde dyr til destruktion. c. Dato for rengøring af stalde. d. Dato for rengøring af ventilationsanlæg. e. Sidste dato for beholderkontrol. f. Uheld, der medfører forurening af jord eller vandløb. Journalen skal fremvises i forbindelse med tilsynet og på forlangende.
Begrundelse	Vilkåret ophæves, da det ikke er tidssvarende. Vilkåret erstattes af vilkår R9.
Nyt vilkår R9 påbydes	Bedriftens forbrug af energi, vand og diesel skal opgøres årligt og kunne dokumenteres over for tilsynsmyndigheden. På tilsynsmyndighedens forlangende skal husdyrbruget dokumentere overholdelse af miljøgodkendelsens vilkår. Den fremviste dokumentation skal uanset evt. driftsmæssigt fællesskab med andre produktionsanlæg særskilt og på tydelig vis kunne dokumentere ejendommens overholdelse af vilkårene i miljøgodkendelsen.
Begrundelse	Vilkår vedr. dokumentation er blevet opdateret jf. husdyrgodkendelsesbekendtgørelsens § 39.
Eksisterende vilkår 30 ophæves	Virksomheden skal, såfremt tilsynsmyndigheden skønner det nødvendigt (dog højst én gang årligt), dokumentere at støjbidraget til omgivelserne overholder vilkår 18.
Eksisterende vilkår 31 ophæves	Dokumentation for overholdelse af vilkår 18 skal ske i form af: a. Beregninger af støjniveauet eller b. Måling af støjniveauet
Eksisterende vilkår 32 ophæves	Beregninger eller målinger (jf. vilkår 31) skal foretages af et laboratorium, der er akkrediteret, eller en person, der er certificeret til "Miljømålinger — eksternt støj". Vurdering af støjgrænsens eventuelle overskridelse foretages ud fra Miljøstyrelsens Støjvejledning nr. 5/1984 eller Miljøstyrelsens orientering nr. 9/1997.
Eksisterende vilkår 33 ophæves	Såfremt tilsynsmyndigheden skønner at lugtgener i omgivelserne er væsentlige, skal ejendommen lade foretage undersøgelse af muligheder for begrænsning af

	lugtkilder og/eller behandling af afkastluften. Undersøgelsens omfang vil blive fastsat af tilsynsmyndigheden på baggrund af en konkret vurdering af sagen. Lugtundersøgelser kan maksimalt kræves én gang pr. år, og vil som udgangspunkt blive krævet i form af en beregning.
Eksisterende vilkår 34 ophæves	Virksomheden afholder selv omkostningerne til dokumentation, undersøgelser og målinger, som er anført i nærværende godkendelse.
Begrundelse	Vilkårene 30-34 ophæves, da forholdene er dækket ind af det nye støjvilkår R4 og R5.

<b>Husdyrbrugets ophør</b>	
Eksisterende vilkår 35 ophæves	Ved total ophør af virksomheden skal staldanlægget rengøres og gyllen afsættes.
Begrundelse	Vilkåret ophæves og erstattes med vilkår R10.
Nyt vilkår R10 påbydes	Ved ophør af virksomheden skal staldanlægget rengøres og gylle afsættes. Kemikalier, sprøjtemidler og andre potentielt skadelige stoffer skal bortskaffes til godkendt modtager.
Begrundelse	Vilkåret indsættes for at sikre tilstrækkelig oprydning ved ophør af virksomheden.
Eksisterende vilkår 36 fastholdes uændret	Ophør af virksomheden skal meddeles til Kolding Kommune.

## 4 REDEGØRELSE OG VURDERING

---

Alle eksisterende vilkår i miljøgodkendelsen bliver revurderet i denne afgørelse. Kommunens pligt til at gennemføre en vurdering efter habitatbekendtgørelsens § 7, stk. 1 og 2 gælder ikke for revurderingsafgørelser. Baggrunden er, at habitatdirektivets artikel 6, stk. 3 ikke gælder for eksisterende virksomhed, der fortsætter uændret.

Se endvidere afsnit 1 om indledning for yderligere oplysninger om revurderinger.

### 4.1 HUSDYRPRODUKTIONEN

---

Miljøgodkendelsen fra 2005 med senere revurderinger er meddelt på baggrund af et tilladt dyrehold. Den nuværende revurdering giver ikke tilladelse til at øge eller ændre dyreholdet, og der er derfor ikke tale om nogen merpåvirkning af omgivelserne i forhold til det tilladte. Der er i forbindelse med revurderingen foretaget en omregning fra tilladt dyrehold til den nuværende arealbaserede regulering for at kunne beregne emissionerne fra produktion. Miljøvurderingerne er derfor gennemført i forhold til emissionerne beregnet på baggrund af dyretype, gulvtype og produktionsarealets størrelse.

Selv om der i forbindelse med revurderingen fastlægges et produktionsareal, vil husdyrbruget fortsat være reguleret af den godkendelse, der er blevet revurderet. En revurdering indebærer således ikke, at husdyrbruget kan anses for godkendt eller tilladt efter husdyrbrugloven § 16a. Det vil sige, at produktionens omfang fortsat er baseret på antal producerede dyr og det angivne vægtinterval og antal DE jf. tabel 1, og vilkåret til husdyrproduktionen er blevet opdateret.

### 4.2 ANLÆGGET

---

Der er ikke sket godkendelsespligtige bygningsmæssige ændringer på anlægget, siden miljøgodkendelsen blev meddelt i 2005. Der opføres ikke nyt byggeri i forbindelse med revurderingen.

### 4.3 PÅVIRKNING AF NATUR

---

Ifølge husdyrgodkendelsesbekendtgørelsen skal husdyrbruget ved revurderingen leve op til kravet om maksimal total kvælstofdeposition til kategori 1- og 2-natur – eventuelt efter en fastsat tidsfrist.

Kategori 1-natur er nærmere bestemte naturtyper, som er beliggende inden for internationale naturbeskyttelsesområder (Natura 2000-områder), mens kategori 2-natur er visse naturtyper, som ligger uden for internationale naturbeskyttelsesområder.

Der er fastsat forskellige beskyttelseskrav i forhold til de forskellige naturkategorier. Den tilladte maksimale totale kvælstofdeposition, som følge af ammoniakfordampningen fra et husdyrbrug til kategori 1-natur er afhængig af antallet af andre husdyrbrug i nærheden. Hvis der ikke er andre husdyrbrug, må der fra husdyrbruget, som revurderes, som hovedregel højst være en totaldeposition på 0,7 kg N pr. ha pr. år. Er der ét husdyrbrug ud over husdyrbruget, der revurderes, falder den højst tilladte totaldeposition til 0,4 kg N pr. ha pr. år, og endelig, hvis der er mere end ét husdyrbrug ud over husdyrbruget, der skal revurderes, må totaldepositionen fra husdyrbruget, der revurderes, maksimalt være 0,2 kg N pr. ha pr. år.

Den maksimale tilladte totaldeposition til kategori 2-natur er 1,0 kg N pr. ha pr. år.

Den kategori 1-natur, som ligger nærmest anlægget på Dons Tværvej, ligger ca. 11,2 km nordvest for anlægget. I revurderingsskemaet 228057 i husdyrgodkendelse.dk er der foretaget en beregning af kvælstofdeposition til nærmeste kategori 1-natur. Beregningen viser, at den totale kvælstofdeposition er 0,0 kg N pr. ha

pr. år, hvorfor beskyttelsesniveauet er overholdt. En total kvælstofdeposition under 0,2 kg N pr. ha pr. år betyder desuden, at beskyttelsesniveauet er overholdt, uanset hvor mange husdyrbrug der i øvrigt måtte være i nærheden.

Den kategori 2-natur, som ligger nærmest anlægget, er et overdrev, som ligger ca. 680 m øst for ejendommen. Beregningen til nærmeste kategori 2-natur viser, at den totale kvælstofdeposition her vil være 0,7 kg N pr. ha pr. år. Den maksimale tilladte totale kvælstofdeposition til kategori 2-natur er 1,0 kg N pr. ha pr. år, hvorfor beskyttelsesniveauet også her er overholdt.

**Tablet 5.** Oversigt over beregninger af kvælstofdeposition til kategori 1- og kategori 2-natur.

Navn:	Kategori:	Opretter:	Kumulation:	Ruhed natur:	Merdeposition (kg N/ha/år):		Totaldeposition (kg N/ha/år):
					8-års drift	Nudrift:	
Kat 1-natur ved Ny Højen NØ	Kategori 1	Sagsbehandler	0	S	0,0	0,0	0,0
Kat 1-natur ved Egtved NV	Kategori 1	Sagsbehandler	0	S	0,0	0,0	0,0
Overdrev SØ	Kategori 2	Sagsbehandler	0	S	0,0	0,0	0,1
Overdrev Ø	Kategori 2	Sagsbehandler	0	S	0,0	0,0	0,7

Kolding Kommune vurderer, at kravet til total kvælstofdeposition fra husdyrbruget til kategori 1- og 2-natur er overholdt, og påbyder derfor ikke yderligere vilkår hertil.

#### 4.4 BEDST TILGÆNGELIGE TEKNIK (BAT)

Det skal sikres, at husdyrbruget lever op til BAT ved at forebygge og begrænse forureningen ved anvendelse af den bedst tilgængelige teknik (BAT), og at husdyrbruget i øvrigt kan drives på stedet uden at påvirke omgivelserne på en måde, som er uforenelige med hensynet til omgivelserne.

Ved begrebet "tilgængelig teknik" menes, at teknikken under afvejning af økonomiske udgifter og fordele skal være mulig at anvende i landbrugssektoren som helhed. I begrebet "tilgængelig" ligger en indbygget afvejning mellem mål og midler, men det skal afvejes på sektorniveau og ikke på bedriftsniveau.

Redegørelsen skal for svine- og fjerkræbrug omhandle de teknologier, der er beskrevet dels i EU kommissionens BREF-dokument om intensivt hold af svin og fjerkræ og dels i Miljøstyrelsens Teknologiblade. BAT ændrer sig i takt med den teknologiske udvikling.

#### HUSDYRANLÆG

Ved revurderingen i 2014 blev der foretaget ændringer i staldindretningen, da staldgulvet i de eksisterende stalde blev ændret fra fuldspaltegulve til drænet gulv og spalter. De valgte gulve opfylder kravene til BAT, idet drænet gulv og spalter er på listen over BAT-staldsystemer til slagtesvin. Der er ikke anvendt miljøteknologi i staldanlæggene. Ændringen fra fuldspaltegulve til drænet gulv og spalter er en ikke-godkendelsespligtig ændring.

Produktionsanlægget blev renoveret i 2018, hvor der blev installeret nyt inventar, nyt foderanlæg og ventilationsanlægget blev skiftet. Renoveringen udløste ikke krav om udarbejdelse af en ny godkendelse.

## BAT-EMISSIONSKRAV

---

Der er ikke sket ændringer i produktionsarealet eller i anvendte miljøteknologier siden seneste revurdering i 2014. Den faktiske ammoniakemission fra husdyrbruget er beregnet til 4.494 kg NH<sub>3</sub>-N/år.

I beregningerne af BAT-kravet indgår, at staldafsnittene er "Eksisterende staldafsnit, BAT-krav fastsat i tidligere afgørelse". Der anvendes ikke miljøteknologier på ejendommen.

BAT-kravet i husdyrgodkendelse.dk er beregnet til 4.494 kg NH<sub>3</sub>-N/år, hvilket er det samme som den beregnede faktiske emission. BAT-kravet er således opfyldt.

## LUGT

---

Kolding Kommune vurderede ud fra ansøgningsystemets beregninger i forbindelse med revurderingen i 2014, at lugtgenekriterierne overholdes for byzone, samlet bebyggelse og enkeltbeboelse.

Beregning af lugtgeneafstande er ikke en del af en revurdering, da der netop ikke sker ændringer eller udvidelser af produktionen. På ejendommen opretholdes en god staldhygiejne bl.a. ved at sikre en effektiv ventilation, vask af stalde mellem hold m.m.

Da de vejledende lugtgeneafstande bygger på en forudsætning om god staldhygiejne, påbydes nyt vilkår R3 om, at der til stadighed skal opretholdes en god staldhygiejne. Vilkår R3 afløser vilkår 16.

## TRANSPORT, STØJ, STØV OG LYS

---

Ifølge BREF-dokumentet er det bl.a. BAT at anvende delvis lavenergibelysning m.m.

Lys: Der er tændt for lyset i staldene i dagtimerne efter behov og lovkrav. Belysning udenfor er begrænset til levering eller afhentning af grise. Lyskilderne i stalden er skiftet til LED-lys, hvilket reducerer strømforbruget.

Transport: Der er ingen nye indkørselsveje til ejendommen, og det er således den samme transportvej som anvendes.

Støv: Der kan forekomme ophvirvling af støv i forbindelse med transporter, håndtering af foder og påfyldning af fodersiloer. Der er udsugning på siloerne for at reducere støvgener i forbindelse med indblæsning af foder i siloerne. Det er vurderet, at ejendommens beliggenhed i forhold til naboer ikke vil give anledning til støvgener.

Støj: Der er ikke væsentlige støjkloder på ejendommen. Ventilationsanlægget og foderanlægget er de eneste betydende støjkloder, og det vurderes, at de kun kan høres i staldenes næromgivelser. Da det er begrænset hvor mange ejendomme, der er placeret nær ved staldanlægget, vurderes det til ikke at medføre en væsentlig påvirkning af omkringboende.

Der er således ikke sket væsentlige ændringer i virksomhedens transport, støj, støv og lys, siden godkendelsen blev meddelt, og kommunen vurderer, at husdyrbruget har inddraget BAT.

Da landbrug erfaringsmæssigt i en begrænset periode har en høj støjbelastning også aften, nat og i weekender, indsættes et nyt vilkår R4 om, at nyt vilkår R5 (vejledende støjgrænser) kan undtages i disse perioder. Det gælder perioder med høst (herunder korntørring), indsætning og afhentning af grise samt gylleudbringning. Undtagelsen gives i lyset af, at det åbne land er landbrugets arbejdsområde, og at de skal have mulighed for at udføre deres erhverv.



## RÅVARER, AFFALD M.M.

---

Ifølge BREF-dokumentet er det bl.a. BAT at søge at minimere ressourceforbruget i produktionen, at minimere affaldsmængder og have fastlagte rutiner omkring sortering og bortskaffelse, sikre effektiv fodring gennem sammensætning af foderet og løbende kontrol, så det over den samlede vækstperiode tilpasses dyrenes behov samt optimering af et effektivt forbrug af råvarer.

Der anvendes oliefyr til opvarmning af stalde, og til udtørring efter vask anvendes en dieseldrevet varmekanon.

Husdyrbruget sorterer og håndterer affald efter kommunens affaldsregulativ, og søger løbende efter nye muligheder for sortering og genbrug.

Husdyrbruget følger udviklingen og erstatter løbende anvendte stoffer ud med bedre og mindre skadelige stoffer både i husdyrbrugsanlægget men også i markbruget. Produktionsprocesserne optimeres løbende, og husdyrbruget drives efter god landmandsskik.

Foderproduktion og indkøb sker på grundlag af en samlet foderplan for vækstperioden. Foderplanen udarbejdes løbende i samarbejde med konsulent og med anvendelse af nyeste viden inden for svinefodring. Herved optimeres fodringen så unødigt forbrug af råvarer undgås.

Fodringskrav til at reducere udskillelsen af kvælstof og fosfor fra IE-husdyrbrug er blevet omfattet af generel lovgivning i forbindelse med en revidering af husdyrgodkendelsesbekendtgørelsen, og derfor er de gamle vilkår vedrørende fodring bortfaldet.

Det følger af husdyrgodkendelsesbekendtgørelsens § 69, stk. 5, at bl.a. fodringskravene i § 46, skal opfyldes fra det tidspunkt, hvor IE-husdyrbruget bliver revurderet.

Kommunen vurderer samlet, at husdyrbruget har inddraget BAT i forhold til råvareforbruget.

## VAND OG ENERGI

---

Ifølge BREF-dokumentet er det bl.a. BAT at optimere ventilationssystemer samt anvende varmepumper til varmegenindvinding og at registrere vandforbruget gennem måling og ved detektering af lækager.

### Vand

Ejendommen forsynes med vand fra Bramdrupdam Vandværk, og der er desuden en markvandingsboring med en tilladelse på 122.000 m<sup>3</sup> pr. år, og de indvundne vandmængder indberettes.

Vand anvendes til drikkevand til dyrene og til vaskevand i stalden. Et normvandforbrug til slagtesvin svarer i grove træk til den samlede gyllemængde fra samme. Med en antagelse om 0,57 m<sup>3</sup> vand pr. slagtesvin giver det et vandforbrug på 4.674 m<sup>3</sup> pr år. Aktuelt fodres der med vådfoder, hvor der anvendes valle. Valle er et restprodukt fra mejeriernes osteproduktion. Mejerierne anvender i større og større omfang selv deres valle for at udvinde alle næringsstofferne, hvilket udvander gevinsten ved at anvende valle. Vallen bevirker, at vandforbruget reduceres.

Aktuelt er der opsat supplerende vandforsyning til dyrene som drikkenipler over spaltegulvsarealet.

Husdyrbruget har sikret, at vandforbruget reduceres ved, at

- vandforbruget registreres årligt.
- bedriftens drikkevandsinstallationer rengøres og efterses jævnligt med henblik på at undgå spild.
- evt. lækager identificeres og repareres hurtigst muligt.
- der inden vask af stalde anvendes iblødsætning, hvorefter staldene vaskes med højtryksrensere med koldt vand. Både iblødsætning og vask med højtryksrensere er vandbesparende.

Husdyrbruget inddrager således BAT i forhold til reduktion af vandforbruget.

## Energi

Strøm anvendes til belysning i staldene, fodring (inkl. formaling af korn og blanding af foderet) og til ventilation. Derudover renses vullen med UV-belysning, hvilket også er en strømforbrugende proces. Ventilationsanlægget er en væsentlig post der varierer meget fra år til år. I meget varme somre er ventilationsbehovet meget større end for mere normale eller kølige somre.

Energiforbrugets afregnes kvartalsvist og opgøres årligt i forbindelse med regnskabet.

Elforbrugende anlæg er ventilationsanlægget. Al ventilation er frekvensreguleret og temperaturstyret. Dette sikrer, at ventilationen kører optimalt, både med hensyn til temperaturen i staldene og el-forbruget.

Lyset i staldene udskiftes til lavenergi LED efterhånden som det udskiftes. Lyset i staldene er kun tændt efter behov, og udendørslys er med bevægelsessensor og er dermed kun tændt ved levering eller afhentning af grise.

Sammen med staldvask vaskes ventilatoren i staldafsnittene sammen med det øvrige staldinventar. Herved fjernes snavs mv., der kan yde modstand og forøge strømforbruget. Autoriseret el-installatør laver hvert år gennemsyn af ejendommens ventilationsanlæg. For at sikre en energimæssig optimal drift af husdyrbrugets ventilationsanlæg fastholdes et vilkår vedr. periodisk vask og eftersyn af ventilationsanlægget. Vilkår 17 erstattes dog af et tidssvarende vilkår R2.

Kommunen vurderer samlet, at husdyrbruget har inddraget BAT i forhold til forbrug af energi og vand. For at sikre mod vandspild og for opretholde at husdyrbruget til stadighed opfylder BAT for energi- og vandforbrug, opdateres vilkår 29 og erstattes med vilkår R9.

## MANAGEMENT

Der udarbejdes årligt foderplaner, så en optimal fodring i forhold til både dyr og miljø sikres. Der foretages daglige tjek og løbende service på anlæggene efter behov. Der er desuden telefonisk alarm på ventilation og foderanlægget i staldene. En autoriseret el-installatør laver hvert år gennemsyn af ejendommens elinstallationer.

I bedriftens driftsregnskab registreres forbrug af energi, vand, indkøbt foder, pesticider og handelsgødning. Der udarbejdes gødningsplaner og gødningsregnskab på bedriften, hvor såvel forbrug af handelsgødning som husdyrgødning dokumenteres. Foderforbrug og effektivitet følges løbende ved E-kontrol. Der foretages årligt indberetninger over dyreholdets produktion og størrelse samt gødningsproduktion og -forbrug mv. via [www.landbrugsindberetning.dk](http://www.landbrugsindberetning.dk).

Rengøring i og omkring siloer og bygninger foretages jævnligt med henblik på at minimere risikoen for lugt, og for at der ikke skal opstå uhygiejniske forhold.

Det vurderes, at ejer lever op til BAT inden for management.

## FOREBYGGELSE AF UHELD

Ifølge BREF-dokumentet er det BAT løbende at opdatere og udvikle en beredskabsplan til brug ved ulykker eller utilsigtede hændelser med risiko for de ansatte og det omgivende miljø.

Ejendommen har udarbejdet en beredskabsplan, som beskriver, hvad der skal gøres i tilfælde af uheld med f.eks. brand m.v. Planen opdateres løbende. Vilkåret vedr. beredskabsplan ophæves, da det nu er del af den generelle lovgivning for IE-husdyrbrug.

Alt gylle pumpes under opsyn, og kontakten til gyllepumpen er etableret således, at det ikke er muligt for uvedkommende eller ved et uheld at aktivere pumpen. Gyllebeholderen kontrolleres ved 10 års beholderkontrol, og den tømmes hvert år og inspiceres visuelt for at identificeres evt. utætheder i beholderens bund og vægge.

Gyllebeholderen tømmes med sugekran, og på denne er etableret et returløbssystem således, at spild som følge af overfyldning ikke sker.

For at forebygge eventuel spild af diesel påbydes et vilkår om, at tankning af diesel skal ske på en plads med fast og tæt bund, således at evt. spild kan opsamles og at såfremt tankpistolen på dieseltanken skal kunne fastlåses, skal der være en mekanisme, som automatisk slår fra ved fuld tank.

## **SAMLET BAT-VURDERING**

---

Kolding Kommune vurderer, på baggrund af ovenstående redegørelse for BAT, at IE-husdyrbruget på Dons Mølle lever op til principperne om anvendelse af BAT i forhold til valg af teknik med henblik på reduktion af ammoniakemission, råvarer, ressourceforbrug og management m.v.

Husdyrbruget overholder emissionsgrænseværdien for ammoniak, hvorved BAT-kravet er overholdt.

Generelt vurderes det, at ejer er opmærksom på, at der løbende kan være gode muligheder for at optimere forureningsbegrænsende foranstaltninger, renere teknologi, at minimere forbruget af energi, vand og andre råvarer samt muligheder for at udskifte miljøfarlige stoffer med mere miljøvenlige ligesom det vurderes, om der kan være mulighed for, at arbejdsgange og processer kan blive mindre belastende for miljøet.

Samlet vurderer Kolding Kommune, at IE-husdyrbruget på Dons Mølle, ved efterlevelse af vilkårene for denne afgørelse og de generelt gældende miljøregler, lever op til principperne om anvendelse af BAT.

## 5 KLAGE- OG SØGSMÅLSVEJLEDNING SAMT UNDERRETNING

---

### 5.1 KLAGEVEJLEDNING OG SØGSMÅL

---

**Hvad kan man klage over?** Retlige spørgsmål samt kommunens vilkår og vurderinger.

**Hvem kan klage?** Ansøger, klageberettigede myndigheder, foreninger og organisationer samt enhver der har en væsentlig, individuel interesse i sagens udfald.

**Hvem er klageinstans?** Miljø- og Fødevareklagenævnet.

**Hvortil skal klagen sendes?** Din klage skal indsendes via Klageportalen, som findes under Nævnenes Hus på <https://kpo.naevneneshus.dk>. Du kan også finde Klageportalen via [www.borger.dk](http://www.borger.dk) og [www.virk.dk](http://www.virk.dk).

Miljø- og Fødevareklagenævnet skal som udgangspunkt afvise en klage, der indgives uden om Klageportalen, med mindre der er en særlig grund til fritagelse. En anmodning om eventuel fritagelse skal sendes til Miljø- og Fødevareklagenævnet. Samtidig bedes du give Kolding Kommune besked om anmodningen. Så ved kommunen nemlig, at der er en klage på vej. Hvis Miljø- og Fødevareklagenævnet fritager dig, skal kommunen oprette klagen for dig i Klageportalen.

**Hvem kan hjælpe?** På <https://naevneneshus.dk/start-din-klage/miljoe-og-foedevareklagenaevnet/vejledning/> kan du finde en vejledning til, hvordan du anvender Klageportalen eller søger om fritagelse for brugen. Du kan desuden kontakte Callcentret på telefon 7240 5600, som er åben mandag-fredag, kl 9-15.

**Hvad er klagefristen?** Fredag den 17. december 2021. Det vil sige, at klagen senest på det tidspunkt skal være tilgængelig for myndigheden i Klageportalen, og klager skal have betalt gebyr og endelig godkendt klagen. En klage er indgivet, når den er tilgængelig for Kolding Kommune via Klageportalen.

**Hvad er lovgrundlaget?** Lovbek. nr. 520 af 1. maj 2019 om husdyrbrug og anvendelse af gødning m.v.

**Hvad koster det at klage?** Privatpersoner skal betale 900 kr. Virksomheder og organisationer skal betale et gebyr på 1.800 kr. En klage er indgivet, når den er tilgængelig for myndigheden i Klageportalen, og du har indbetalt gebyr for klagen.

**Søgsmålsfrist:** Søgsmål til prøvelse af afgørelsen ved domstolene, skal være anlagt inden 6 måneder fra meddelelsesdatoen for afgørelsen.

### 5.2 UNDERRETNING OM REVURDERINGEN

---

Afgørelse om revurderingen af miljøgodkendelsen annonceres den 19. november 2021 på Kolding Kommunes hjemmeside samt på Digital MiljøAdministration.

Husdyrbrugets ejer er forud for afgørelsen forvarslet om afgørelsen og har modtaget udkastet til revurderingen i 2 ugers høring. Høringen betragtes som varsel om påbud.

Nedenstående parter har modtaget direkte kopi af afgørelsen:

**Ansøger/ejer/kontaktperson**

- Georg Hybschmann, Dons Mølle 11, 6051 Almind, E-post: [donsmoelle@outlook.com](mailto:donsmoelle@outlook.com)

**Parter med E-post:**

- Arbejderbevægelsens Erhvervsråd, Reventlowsgade 14, 1. sal, 1611 København V. E-post: [ae@ae-raadet.dk](mailto:ae@ae-raadet.dk)
- Danmarks Fiskeriforening, Nordensvej 3, Taulov, 7000 Fredericia. E-post: [mail@dkfisk.dk](mailto:mail@dkfisk.dk)

- Danmarks Naturfredningsforening, Masnedøgade 20, 2100 København Ø E-post: [dn@dn.dk](mailto:dn@dn.dk)
- Danmarks Sportsfiskerforbund, Worsaaesgade 1, 7100 Vejle. E-post: [post@sportsfiskeren.dk](mailto:post@sportsfiskeren.dk)
- Dansk Ornitologisk Forening, Vesterbrogade 140, 1620 København V. E-post: [natur@dof.dk](mailto:natur@dof.dk)
- Rådet for Grøn Omstilling, Kompagnistræde 22, 3. sal, 1208 København K. E-post: [info@rgo.dk](mailto:info@rgo.dk)
- Ferskvandsfiskeriforeningen for Danmark, Wormstrupvej 2, 7540 Haderup. E-post: [nb@ferskvandsfiskeriforeningen.dk](mailto:nb@ferskvandsfiskeriforeningen.dk)
- Forbrugerrådet, Fiolstræde 17, Postboks 2188, 1017 København K. E-post: [fbr@fbr.dk](mailto:fbr@fbr.dk)
- Styrelsen for Patientsikkerhed, Tilsyn og Rådgivning Syd, Nordager 2, 6000 Kolding. E-post: [TRsyd@stps.dk](mailto:TRsyd@stps.dk)



### 5.3 GRUNDLAG FOR AFGØRELSEN

---

Nedenstående findes den fulde titel på de love, bekendtgørelser og andre henvisninger, der er anvendt i tilladelsen og som danner grundlag for denne.

<i>Husdyrbrugloven:</i>	Lov nr. 1572 af 20. december 2006, jf. lovbekendtgørelse nr. 520 af 1. maj 2019 om husdyrbrug og anvendelse af gødning m.v.
<i>Husdyrgodkendelsesbekendtgørelsen:</i>	Bekendtgørelse nr. 2256 af 29. december 2020 om tilladelse og tilladelse m.v. af husdyrbrug.
<i>Husdyrgødningsbekendtgørelsen:</i>	Bekendtgørelse nr. 1451 af 21. juni 2021 om miljøregulering af dyrehold og om opbevaring og om opbevaring af gødning.
<i>IE-direktiv:</i>	Europa-Parlamentets og Rådets direktiv 2010/75/EU af 24. november 2010 om industrielle emissioner (integreret forebyggelse og bekæmpelse af forurening) med senere ændringer.
<i>Naturbeskyttelsesloven:</i>	Lov nr. 9 af 3. januar 1992, jf. lovbekendtgørelse nr. 240 af 13. marts 2019 om naturbeskyttelse.
<i>Kommuneplan 2017-2029:</i>	Kommuneplan 2017-2029 - Kolding Kommune.
<i>Regulativ for erhvervsaffald:</i>	Kolding Kommunes regulativ for erhvervsaffald.
<i>Affaldsbekendtgørelsen:</i>	Bekendtgørelse nr. 2159 af 9. december 2020 om affald.
<i>Bekendtgørelse om døde produktionsdyr:</i>	Bekendtgørelse nr. 558 af 1. juni 2011 om opbevaring m.m. af døde produktionsdyr
<i>Miljøbeskyttelsesloven</i>	Lov nr. 358 af 6. juni 1991, jf. lovbek. nr. 1218 af 25. nov. 2019 om miljøbeskyttelse.
<i>Retningslinjer for fluebekæmpelse på og omkring gårde med husdyr:</i>	<a href="https://agro.au.dk/fileadmin/DJF/Agro/Projekter/Vejledning_om_skaedyr/Retningslinier-for-fluebekaempelse.pdf">https://agro.au.dk/fileadmin/DJF/Agro/Projekter/Vejledning_om_skaedyr/Retningslinier-for-fluebekaempelse.pdf</a>

## 6 BILAG

### BILAG 1 GÆLDENDE VILKÅR FOR DONS MØLLE 11

Revurdering af miljøgodkendelsen fra 2005 med senere revurderinger omfatter slagtesvineproduktionen på ejendommen Dons Mølle 11 med placering af anlægget på Dons Tværvej 6, 6051 Almind.

Nye vilkår (markeret med nyt) meddeles som påbud efter husdyrbruglovens § 39, jævnfør §§ 41 og 43a. Vilkårene er gældende fra tidspunktet for meddelelse af revurderingen. Vilkår meddelt som påbud i forbindelse med revurderingen har ingen retsbeskyttelse. Det er vurderet, at de ophævede vilkår ikke længere er tidssvarende eller allerede omfattet af gældende lovgivning.

Revurderingen er en tilladelse til, at virksomheden fortsat kan producere på de gældende vilkår suppleret med de nye vilkår meddelt ved påbud. Bedriften skal til enhver tid leve op til gældende regler, love og bekendtgørelser.

#### Vilkår for Dons Mølle 11, 6051 Almind

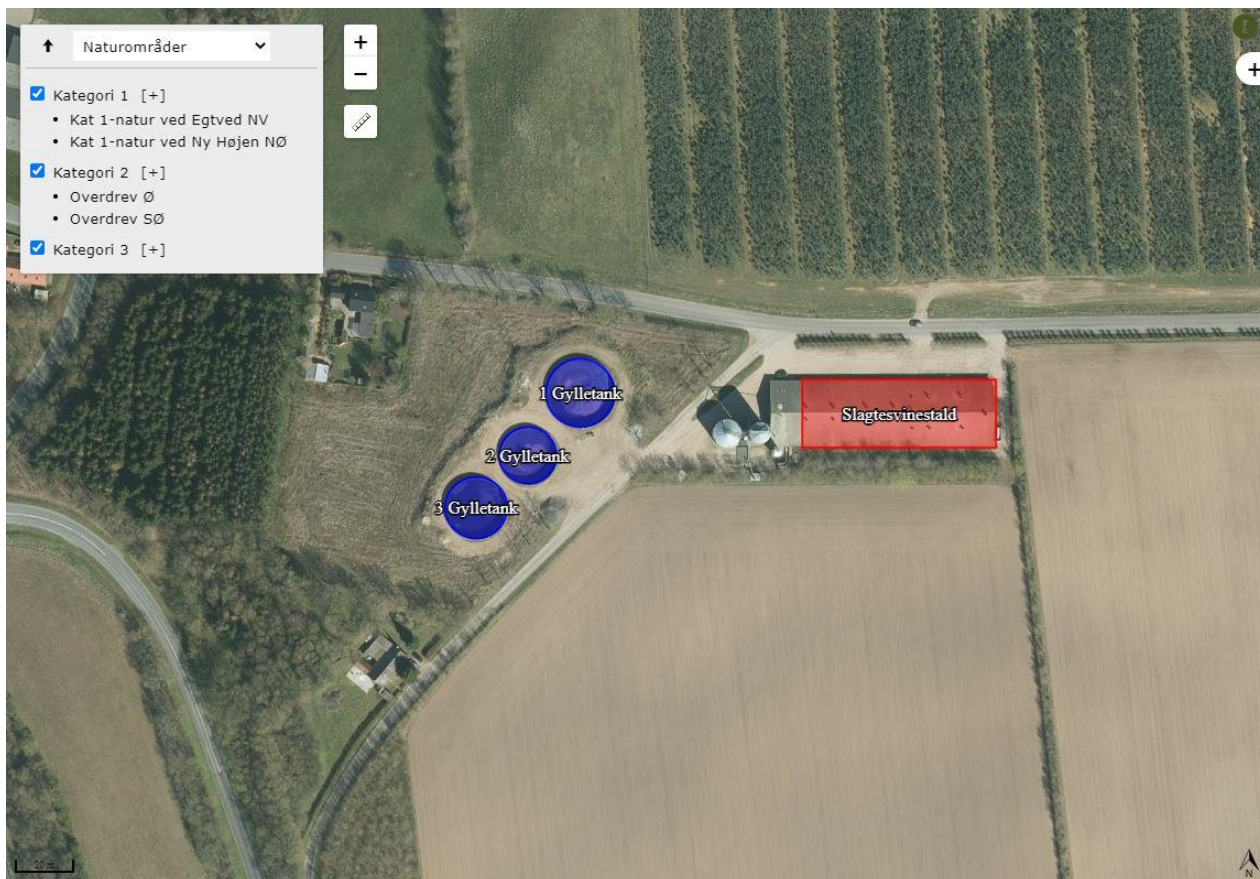

Figur 2. Oversigtskort over produktionsanlæg på Dons Tværvej.

Indretning og drift	
Vilkår R1 (nyt)	Husdyrbruget tillades drevet med et årligt dyrehold på maksimalt 8.200 slagtesvin (32-107 kg), svarende til 210,3 DE (2021-tal).
Lugt og støv	
Vilkår R2 (nyt)	Ventilationssystemet skal rengøres og vedligeholdes med henblik på minimal støv-frembringelse og optimal udnyttelse af energien.

Vilkår R3 (nyt)	På husdyrbruget skal der til stadighed opretholdes en god staldhygiejne.																																				
<b>Støj</b>																																					
Vilkår R4 (nyt)	<p>Støjbelastningen fra husdyrbrugets bygningsparcel til omgivelserne (det ækvivalente, konstante, korrigerede støjniveau i dB(A) målt i ethvert punkt uden for skel må ikke overstige:</p> <table border="1"> <thead> <tr> <th colspan="4">DAG</th> </tr> </thead> <tbody> <tr> <td>Mandag-fredag</td> <td>Kl. 07.00 – 18.00</td> <td>55 dB(A)</td> <td>ref. tid 8 timer</td> </tr> <tr> <td>Lørdag</td> <td>Kl. 07.00 – 14.00</td> <td>55 dB(A)</td> <td>ref. tid 7 timer</td> </tr> <tr> <td>Lørdag</td> <td>Kl. 14.00 – 18.00</td> <td>45 dB(A)</td> <td>ref. tid 4 timer</td> </tr> <tr> <td>Søn- og helligdage</td> <td>Kl. 07.00 – 18.00</td> <td>45 dB(A)</td> <td>ref. tid 8 timer</td> </tr> <tr> <th colspan="4">AFTEN</th> </tr> <tr> <td>Alle dage</td> <td>Kl. 18.00 – 22.00</td> <td>45 dB(A)</td> <td>ref. tid 1 time</td> </tr> <tr> <th colspan="4">NAT</th> </tr> <tr> <td>Alle dage</td> <td>Kl. 22.00 – 07.00</td> <td>40 dB(A)</td> <td>ref. tid ½ time</td> </tr> </tbody> </table> <p>Støjbelastningen er det ækvivalente, korrigerede støjniveau i dB(A) målt eller beregnet i punkter i 1,5 meters højde over terræn. Referencetiden regnes i henhold til støjvejledningen.</p> <p>Virksomheden skal for egen regning dokumentere, at grænseværdierne overholdes, såfremt Kolding Kommune skønner det nødvendigt.</p> <p>Kravet om dokumentation af støjforholdene kan højst fremsættes en gang årligt, med mindre den seneste kontrol viser, at vilkårene ikke kan overholdes. Støjmålinger skal udføres som beskrevet i Miljøstyrelsens til enhver tid gældende støjregningsvejledning og foretages i punkter, som forinden aftales med kommunen. Støjmåling skal udføres af et akkrediteret firma.</p>	DAG				Mandag-fredag	Kl. 07.00 – 18.00	55 dB(A)	ref. tid 8 timer	Lørdag	Kl. 07.00 – 14.00	55 dB(A)	ref. tid 7 timer	Lørdag	Kl. 14.00 – 18.00	45 dB(A)	ref. tid 4 timer	Søn- og helligdage	Kl. 07.00 – 18.00	45 dB(A)	ref. tid 8 timer	AFTEN				Alle dage	Kl. 18.00 – 22.00	45 dB(A)	ref. tid 1 time	NAT				Alle dage	Kl. 22.00 – 07.00	40 dB(A)	ref. tid ½ time
DAG																																					
Mandag-fredag	Kl. 07.00 – 18.00	55 dB(A)	ref. tid 8 timer																																		
Lørdag	Kl. 07.00 – 14.00	55 dB(A)	ref. tid 7 timer																																		
Lørdag	Kl. 14.00 – 18.00	45 dB(A)	ref. tid 4 timer																																		
Søn- og helligdage	Kl. 07.00 – 18.00	45 dB(A)	ref. tid 8 timer																																		
AFTEN																																					
Alle dage	Kl. 18.00 – 22.00	45 dB(A)	ref. tid 1 time																																		
NAT																																					
Alle dage	Kl. 22.00 – 07.00	40 dB(A)	ref. tid ½ time																																		
Vilkår R5 (nyt)	Støjgrænseværdierne nævnt i vilkår R4 skal overholdes med mulighed for følgende undtagelser: I forbindelse med høst (herunder korntørring), indlevering og afhentning af grise samt håndtering af husdyrgødning tillades kørsel uden for hverdage og dagtimer i en begrænset periode.																																				
<b>Olieprodukter, råvarer og affald</b>																																					
Vilkår R6 (nyt)	Dieseltanke skal stå på fast tæt bund (beton) eller placeres i et tæt kar således, at der ikke er risiko for afløb til jord, kloak, overfladevand eller grundvand i tilfælde af lækage.																																				
Vilkår R7 (nyt)	Tankning af diesel skal til enhver tid ske på en plads med fast og tæt bund, således at spild kan opsamles, og der ikke er mulighed for afløb til jord, kloak, overfladevand eller grundvand. Hvis tankpistolen på dieseltanken kan fastlåses under påfyldning, skal der være en mekanisme, der automatisk slår fra ved fuld tank.																																				
<b>Skadedyr</b>																																					
Vilkår R8 (nyt)	Der skal på ejendommen foretages effektiv fluebekæmpelse som minimum i overensstemmelse med de nyeste retningslinjer (retningslinjer for fluebekæmpelse på og omkring gårde med husdyr). Opbevaring af foder skal ske på sådan en måde, så der ikke opstår risiko for tilhold af skadedyr (rotter m.v.).																																				
<b>Tilsyn og egenkontrol</b>																																					
Vilkår R9 (nyt)	Bedriftens forbrug af energi, vand og diesel skal opgøres årligt og kunne dokumenteres over for tilsynsmyndigheden.																																				

	På tilsynsmyndighedens forlangende skal husdyrbruget dokumentere overholdelse af miljøgodkendelsens vilkår. Den fremviste dokumentation skal uanset evt. driftsmæssigt fællesskab med andre produktionsanlæg særskilt og på tydelig vis kunne dokumentere ejendommens overholdelse af vilkårene i miljøgodkendelsen.
<b>Husdyrbrugets ophør</b>	
Vilkår R10 (nyt)	Ved ophør af virksomheden skal staldanlægget rengøres og gylle afsættes. Kemikalier, sprøjtemidler og andre potentielt skadelige stoffer skal bortskaffes til godkendt modtager.
Vilkår 36	Ophør af virksomheden skal meddeles til Kolding Kommune.