

VEJEN KOMMUNE

TEKNIK & MILJØ

Bent Petersen
Esbjergvej 88
6650 Brørup

Dato: 27.07.2017

Sagsnr.: 17/12345

E-mail: teknik@vejen.dk

Web: www.vejen.dk

Tlf: 7996 5000

Tillæg til tilladelse

Mink



Vejen
KOMMUNE

Tilladelsen er meddelt i henhold til § 10 i "Lov om miljøgodkendelse m.v. af husdyrbrug"

Indholdsfortegnelse

Resumé.....	3
Indledning	4
Ansøgning	4
1 Afgørelse.....	5
Tilladelsens varighed.....	5
Vilkår for afgørelsen.....	6
Generelle forhold	6
Offentliggørelse/høring, klageadgang og udnyttelse af tilladelsen	7
2 Kort beskrivelse af husdyrbruget	8
Grundlag for sagsbehandling.....	8
Dyrehold	8
Anlæg BAT	8
3 Redegørelse og vurdering	11
Generelle forhold.....	11
Anlæg og begrænsning af eventuelle gener for naboer	11
Anvendelse af bedste tilgængelige teknik - BAT.....	15
Ejendommens påvirkning af beskyttet natur – ammoniak.....	15
Hensynet til landskab, kulturhistorie og rekreative områder	20
Sammenfatning.....	22
4 Øvrige forhold	23
Byggeri, vandindvinding og spildevandsafledning	23
Modtagere af orienteringsbrev om høring af udkast	23
Kopimodtagere af afgørelse	23
Bilagsoversigt	23

Oplysninger om ejendom og husdyrbrug

Ejendomsnummer	5750090482
Matrikelnummer	6b, Tuesbøl By, Brørup
CVR	14261192
CHR	43339
Ejendommens ejer	Bent Petersen
Husdyrbrugets ejer	Bent Petersen
Husdyrbrugets kontaktperson	Bent Petersen

Resumé

Vejen Kommune har modtaget ansøgning om tilladelse til etablering af en gyllebeholder på 800 m³ på minkejendommen på Esbjergvej 88, 6650 Brørup. Projektets indhold og kommunens afgørelse er beskrevet i kort form i nedenstående resumé.

Projektet omfatter etablering af en gyllebeholder på 800 m³, som oprindeligt blev godkendt i forbindelse med at ejendommen fik en miljøtilladelse i 2010. Der henvises til sag nr. 10/2003 for yderligere beskrivelser. Gyllebeholderen blev ikke opført indenfor udnyttelsesfristen og derfor søges der om fornyet tilladelse til at opføre den. Der ændres ikke på dyreholdets størrelse eller opstaldning i forhold til tilladelsen fra 2010.

Husdyrgodkendelseslovens minimumskrav til afstande til nærmeste beboelser inden for de tre typer er overholdt.

Nærmeste Natura 2000-område er nr. 90 (habitatområde nr. 79) - Sneum Å og Holsted Å - ca. 150 m vest og syd for anlægget. Det fastsatte beskyttelsesniveau til kategori 1 natur er overholdt.

Der er ingen kategori 2 natur i nærheden. Nærmeste kategori 2 natur er et overdrev, der ligger mere end 5,5 km syd for ejendommen.

Der er ingen kategori 3 natur indenfor 300 meter fra anlægget. For de nært liggende enge gælder det, at der ikke er registeret ammoniakfølsomme naturtyper på arealerne, og Vejen kommune vurderer, at der heller ikke forekommer ammoniakfølsomme naturtyper på arealerne.

Vejen Kommune vurderer, at opførelsen af gyllebeholderen ikke vil forringe udpegningsgrundlaget for uforstyrrede landskaber.

Indledning

Denne tilladelse fastlægger de vilkår, der skal gælde den godkendte gyllebeholder på Esbjergvej 88, 6650 Brørup i Vejen Kommune. Vilkårene sikrer, at etablering og drift kan ske uden at påvirke miljøet væsentligt.

Miljøet skal i denne sammenhæng forstås som omgivelserne i bred forstand, herunder befolkning, flora og fauna, vandmiljø, landskab og kulturhistorie samt ressourceforbrug.

I forbindelse med udarbejdelse af tilladelsen, har Vejen Kommune vurderet det ansøgte projekt. Vurderingen fremgår af afsnit 3 "Redegørelse og vurdering" og er sammen med ansøgningen baggrund for tilladelsens vilkår.

Udkastet har været fremlagt i høring hos ansøger i 3 uger, hvor der var mulighed for at komme med synspunkter, kommentarer eller indsigelser til projektet.

Orientering om høring af udkast til miljøgodkendelse har været fremlagt hos naboer og parter i sagen i 3 uger.

Der er ikke indkommet bidrag i forbindelse med høringen.

Vejen Kommune d. 27. juli 2017

Majbrit Holst Nielsen

Teknik & Miljø

Rådhuspassagen 3

6600 Vejen

Copyright alle kort og luftfoto: copyright DDO®, ©COWI

Ansøgning

Vejen Kommune har den 15. juni 2017 modtaget ansøgning om tilladelse til at opføre en tidligere godkendt gyllebeholder på 800 m³ på minkejendommen på Esbjergvej 88, 6650 Brørup, matr. nr. 6b, Tuesbøl By, Brørup.

Vejen Kommune har kontrolleret, at der er overensstemmelse mellem ansøgningen og kommunens registreringer.

1 Afgørelse

Vejen Kommune tillader det ansøgte efter § 10 i Husdyrgodkendelsesloven¹ på vilkår som angivet efterfølgende.

Kommunens miljøtilladelse gælder for det konkrete projekt. Hvis der sker ændringer i grundlaget for kommunens vurdering, skal der indsendes en ny ansøgning til kommunen. Dette gælder for eksempel ændringer i forhold til det ansøgte dyrehold og staldanlæg.

Afgørelsen omfatter alene forholdet til Husdyrgodkendelsesloven. Øvrige relevante tilladelser, godkendelser og/eller dispensationer skal indhentes særskilt.

Etablering af nye anlæg må ikke igangsættes, før der er foretaget byggesagsbehandling af Vejen Kommune.

Tilladelsen er et tillæg til eksisterende tilladelse meddelt af Vejen Kommune d. 6. september 2010. Den eksisterende tilladelse gælder fortsat for så vidt angår vilkår vedrørende drift og anlæg, der ikke ændres ved det foreliggende projekt.

Tilladelsens varighed

Bemærkningerne til Husdyrbrugslovens § 33 angiver, at der indenfor udnyttelsesfristen skal være iværksat bygge- og anlægsarbejder med henblik på at opføre anlæg inden den frist, som er fastsat i afgørelsen. I den forbindelse vil det normalt være tilstrækkeligt, at der inden fristens udløb er indgået en retlig bindende aftale med relevante håndværkere eller entreprenører om udførelse af bygge- og anlægsarbejdet, herunder et tidspunkt for udførelsen. Det er tillige en forudsætning for overholdelse af fristen, at den udnyttelse, der er påbegyndt inden fristens udløb, fortsættes og færdiggøres i et rimeligt tempo og normalt skal være afsluttet indenfor et år efter fristens udløb. Et påbegyndt byggeri kan således ikke afbrydes i en længere periode og derefter genoptages. I så fald vil godkendelsen blive anset for bortfaldet.

Efter den fastsatte udnyttelsesfrist for miljøgodkendelsen gælder det, at hvis tillægget til miljøtilladelse ikke udnyttes (helt eller delvist) i 3 på hinanden følgende år, bortfalder den del af godkendelsen, som ikke har været udnyttet i de seneste 3 år (kontinuitetsprincippet).

Tilsynsmyndigheden kan til enhver tid udstede påbud til bedriften, hvis denne vurderes at medføre uhygiejniske forhold eller væsentlig forurening eller der er risiko herfor, jf. Husdyrgodkendelseslovens § 42.

¹ "Lov om miljøgodkendelse mv. af husdyrbrug" - nr. 1592 af 20.12.2006.

Vilkår for afgørelsen

Vejen Kommune forudsætter, at projektet gennemføres og drives som det er beskrevet overfor kommunen i ansøgningen. På baggrund af ansøgning og kommunens vurdering meddeler Vejen Kommune tilladelse på følgende vilkår:

Generelle forhold

1. Tilladelsen bortfalder, hvis den ikke er påbegyndt udnyttet inden 2 år efter meddelt afgørelse. Ved påbegyndt udnyttet menes, at byggeri er startet.

Information om ændringer på husdyrbruget

2. Ændringer i ejerforhold (eller hvem der har ansvar for driften) skal meddeles til kommunen.
3. Drifts-, indretnings- eller bygningsmæssige ændringer, der er relevante i forhold til tilladelsen, skal anmeldes til kommunen inden gennemførelsen. Kommunen vurderer, om de aktuelle planer for ændring kan ske inden for rammerne af denne tilladelse.

Landskabet

4. Der skal etableres skærmende beplantning på vestsiden af gyllebeholderen. Beplantningen skal bestå af et mindst 3-rækket læhegn af hjemmehørende arter af træer og buske. Efter 5 år skal beplantningen være mindst 3 m høj. Beplantningen skal etableres senest 1 år efter anlæggets opførelse. Beplantningen skal løbende vedligeholdes og give en effektiv og vedvarende afskærmning.

Foranstaltninger for at undgå forurening

5. Ved driftsuheld, hvor der opstår risiko for forurening af miljøet, er der pligt til øjeblikkeligt at anmelde dette til Alarmcentralen, tlf.: 112.
6. Ved ophør af driften skal husdyrgødningsopbevaringsanlægget tømmes og rengøres grundigt. Beholdere til flydende husdyrgødning m.m., der er omfattet af kravet om beholderkontrol, skal gøres uanvendelige til opbevaring af flydende husdyrgødning m.m., hvis de afmeldes beholderkontrollen.

Opbevaringsanlæg

7. Håndtering af gylle skal foregå under opsyn, således at spild undgås, og der tages størst muligt hensyn til omgivelserne.
8. Ved håndtering af gylle gennem ikke-faste installationer, der ikke lever op til § 18 i husdyrgødningsbekendtgørelsen, skal dette foretages under konstant opsyn, således at evt. brud straks opdages, og pumpningen i så fald kan afbrydes.
9. Transport af gylle fra gyllebeholdere foregår med selvlæssende gyllevogn. Såfremt der på et senere tidspunkt gøres anvendelse af fastmonteret pumpeanlæg på gyllebeholdere, skal der, hvor der pumpes, etableres en støbt plads med afløb til gyllebeholder. Pladsen skal rengøres for spild umiddelbart efter, at den daglige påfyldning af gylle er afsluttet. Pladsen skal ind mod gyllebeholderen afgrænses af en jernbetonmur eller andet, som sikrer mod påkørsel af denne.

Ammoniakfordampning

10. Gyllebeholderen skal forsynes med fast overdækning. Efter endt omrøring skal teltet lukkes igen umiddelbart efter. Skader på den faste overdækning skal repareres straks, således at overdækningen altid er helt tæt.

Lys

11. Ved opsætning af lys ved gyllebeholderen skal det sikres, at lyskilden afskærmes, så der ikke sker lysspredning væk fra gyllebeholderen og ejendommen.
12. Udendørs pladsbelysning skal forsynes med bevægelsessensorer, der sikrer, at lyset kun er tændt i op til en halv time ad gangen efter endt aktivitet, eller skal slukkes, når aktiviteten ophører.

Offentliggørelse/høring, klageadgang og udnyttelse af tilladelsen

Høring af udkast til miljøtilladelse

Udkast til tillæg til tilladelse sendes i høring i 3 uger fra d. 5. juli 2017 til d. 26. juli 2017 hos ansøger samt andre, der har anmodet om at få udkastet tilsendt.

Orientering om udkast til miljøgodkendelse sendes til alle borgere, der er part i sagen (herunder naboer). Udkastet eftersendes ved henvendelse herom.

Indkomne høringsbidrag og kommunens vurdering

Udkast til tillæg til miljøtilladelse har været sendt i høring hos ansøger og parter i sagen, som ikke har haft kommentarer.

Vejen Kommune vurderer, at ændringen på ejendommen er af underordnet betydning for ejerne af de driftsarealer (dvs. uden huse/bygninger), der grænser op til ejendommen. Derfor bliver der ikke gennemført høring af disse naboer, jf. husdyrlovens § 56 stk. 2.

Offentliggørelse af afgørelse og underretning af klageberettigede

Kommunens tilladelse bliver offentliggjort i Ugeavisen Vejen-Brørup-Holsted i uge 32.

Kopi af tillæg til miljøtilladelse er sendt til parter og interessenter, der har anmodet om høringsudkast og haft kommentarer hertil samt organisationer og myndigheder, der fremgår af afsnittet "Øvrige forhold".

Der kan klages over kommunens afgørelse til Miljø- og Fødevarerklagenævnet senest den 5. september 2017 jf. vedlagte klagevejledning (bilag 1). Modtagere af orienteringsbreve samt kopimodtagere af afgørelsen er angivet i afsnit 4 "Øvrige forhold".

Udnyttelse af tilladelsen

Du kan udnytte tillægget til tilladelse uanset eventuelle klager, men du skal være opmærksom på, at dette ikke begrænser Miljø- og Fødevarerklagenævnets mulighed for at ændre eller ophæve Vejen Kommunes afgørelse.

2 Kort beskrivelse af husdyrbruget

I denne del af tilladelsen angives de oplysninger, som ligger til grund for behandlingen af ansøgningen. Ud over selve ansøgningen indgår der bilag til ansøgningen, anden nødvendig korrespondance under sagsbehandlingen samt seneste kontrolrapport for miljøtilsyn på husdyrbruget, kommunens oplysninger om data på husdyrbruget samt eventuelle bidrag fra offentligheden.

Ansøgningens indhold er kort beskrevet under overskrifterne: Dyrehold og driftsform samt Anlæg.

Grundlag for sagsbehandling

- Ansøgning om tillæg til tilladelse den 15. juni 2017
- Løbende korrespondance mellem ansøger, dennes konsulent og kommunen
- Miljøtilsyn på Esbjergvej 88, 6650 Brørup den 8. september 2015 og Vejen Kommunes tilsynsrapport af 10. september 2015.
- Eksisterende miljøtilladelse meddelt af Vejen Kommune den 6. september 2010.
- Accept af justeret dyrehold den 21. juli 2017.

Dyrehold

På ejendommen er der tilladelse til minkproduktion og til en hobbypræget kreaturbesætning. Der sker ingen ændringer i dyreholdet størrelse eller opstaldningsvilkår.

Det nuværende husdyrhold

Dyretype	Enhed	Antal	DE
Mink, årstæver med hvalpe	Årsdyr	550	18,97
Ammekøer, 400 – 600 kg.	Årsdyr	2	1,43
Småkalve, 0-6 mdr., stor race	Årsdyr	1	0,27
Tyrekalve, 40 – 220 kg., stor race	Producerede	1	0,12
Ungtyre, 220 – 440 kg., stor race	Producerede	1	0,26
I alt			21,05

Tabel 1. Husdyrbrugets tilladte husdyrproduktion.

Dyreenhederne er udregnet på baggrund af bilag 1 i Husdyrgødningsbekendtgørelsen⁶.

Anlæg BAT

Husdyrbruget ligger nord for Brørup i et åbent landskab med spredte landbrugsejendomme.

⁶ Bekendtgørelse nr. 764 om erhvervsmæssigt dyrehold, husdyrgødning, ensilage m.v. af 28.06.2012

Området er præget af læhegn og mindre skovbevoksning og består primært af større og mindre gårde og husmandssteder. Strukturen med spredte gårde og læhegn er forholdsvis dominerende i landskabet.

Husdyrbrugets eksisterende anlæg består af minkhaller, dybstrøelsesstalde, fodersiloer, gødningsopbevaringsanlæg og møddingsplads til den husdyrproduktion, som er på ejendommen i dag. Dette tillæg muliggør, at der opføres en ny, tidligere godkendt, overdækket gyllebeholder på 800 m³ ved møddingspladsen.

Figuren her under viser placeringen af eksisterende og ansøgte anlæg.

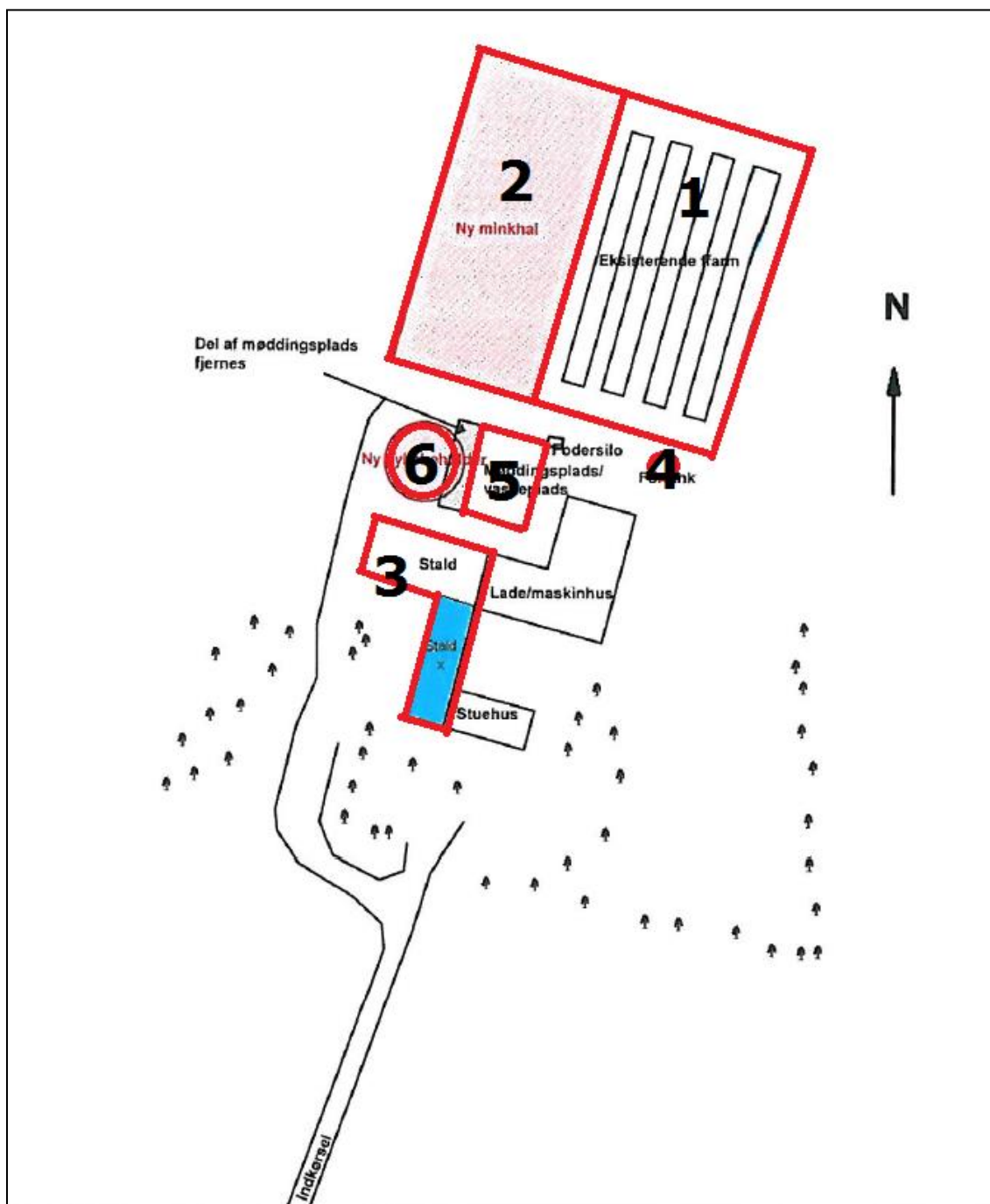

Figur 1. Husdyrbrugets driftsbygninger.

Nedenstående tabel viser en oversigt over ændrede og/eller nyetablerede bygninger og opbevaringsanlæg på ejendommen.

Staldafsnit	Anvendelse	Areal/ Rumfang	Staldsystem	Antal dyr
1 Eksisterende farm	Mink		4 dobbelte minkhaller	297
2 Ny minkhal anno 2010	Mink		3 dobbelte minkhaller	253
3 Kreaturstald	Kreaturer		Dybstrøelse	
4 Fortank				
5 Møddings- plads/vaskeplads	15x17 m med 1 meter mur	255 m ³		
6 Ny overdækket gylle- beholder		800 m ³		

Tabel 2. Anlægsbeskrivelse, bygningsnumre jf. figur 1 ovenfor.

3 Redegørelse og vurdering

Vejen Kommune har i henhold § 19 - § 22 og § 26 i Husdyrgodkendelsesloven vurderet projektets mulige påvirkning af miljøet og omgivelserne.

Kommunen har på grundlag af ansøgningen og miljøredegørelsen foretaget en vurdering af de forskellige påvirkninger fra husdyrbrugets anlæg. Disse vurderinger ligger til grund for de vilkår, der er angivet i afsnit 1. Vurderingen er foretaget i det nedenstående afsnit.

Generelle forhold

Husdyrproduktionen

Sidste registrering af dyreholdets omfang hos Vejen Kommune er sket i forbindelse med miljøtilsyn d. 8. september 2015. Dyreholdet blev ved den lejlighed nedskrevet. En justering af dyreholdets størrelse er foretaget den 21. juni 2017. Der henvises til sag nr.: 15/23869.

Registreringen er i overensstemmelse med husdyrbrugets nuværende produktion.

Udnyttelse af godkendelsen

Tillægget til tilladelse bortfalder, såfremt det ikke er påbegyndt udnyttet inden 2 år fra denne afgørelse. Ved påbegyndt udnyttet menes, at byggeri er startet.

Anlæg og begrænsning af eventuelle gener for naboer

Afstande, samt lovpligtige afstandskrav, jf. §§ 6 og 8 i Husdyrgodkendelsesloven, fra den nye gyllebeholder er vist i nedenstående tabel. Husdyrgodkendelseslovens § 20 vedrørende begrænsning af gener vil blive behandlet efterfølgende.

§§	Nærmeste...	Afstand	Beskrivelse	Afstandskrav
8	Nabobebyggelse	Ca. 260 m	Fra ny gyllebeholder til nabo mod syd-øst	50 m
8	Naboskel	Ca. 108 m	Fra ny gyllebeholder til markskel mod vest	30 m
8	Beboelse på samme ejendom	Ca. 35 m	Fra ny gyllebeholder til stuehus	15 m
8	Levnedsvirksomhed	> 25 m	Ingen i nærheden	25 m
8	Fælles vandindvindingsanlæg	Ca. 2.280 m	Fra ny gyllebeholder til vandværksboring mod nord (v. Gjerndrup)	50 m
8	Enkelt vandindvindingsanlæg	Ca. 513 m	Fra ny gyllebeholder til vandforsyningsboring sydsydvest for ejendommen	25 m
8	Vandløb	Ca. 140 m	Til vandløb vest og syd for ejendommen	15 m
8	Dræn	> 15 m	Ingen dræn i nærheden	15 m
8	Sø	Ca. 300 m	Sø i engområde syd for ejendommen	15 m
8	Offentlig eller privat vej	Ca. 243 m	Fra ny gyllebeholder til Esbjergvej syd for ejendommen	15 m
6	Byzone	Ca. 320 m	Fra ny gyllebeholder til Erhvervsområ-	50 m

			de i Brørup (NDI)	
6	Samlet bebyggelse	Ca. 1.570 m	Fra ny gyllebeholder til Samlet bebyggelse i Gjerndrup	50 m
6	Sommerhusområde	> 300 m	Ingen i nærheden	50 m
6	Boligområde/Blandet bolig og erhverv	Ca. 1.570 m	Fra ny gyllebeholder til boligområde i Gjerndrup	50 m

Tabel 3. Oversigt over afstande fra anlæg til nærmeste punkt, hvor der er afstandskrav ifølge Husdyrgodkendelseslovens §§ 6 og 8.

Alle afstandskrav er overholdt. Vejen Kommune vurderer, at de generelle afstandskrav er nok til at sikre, at der ikke sker forurening eller gene af omgivelserne.

Lokalisering og Planrammer

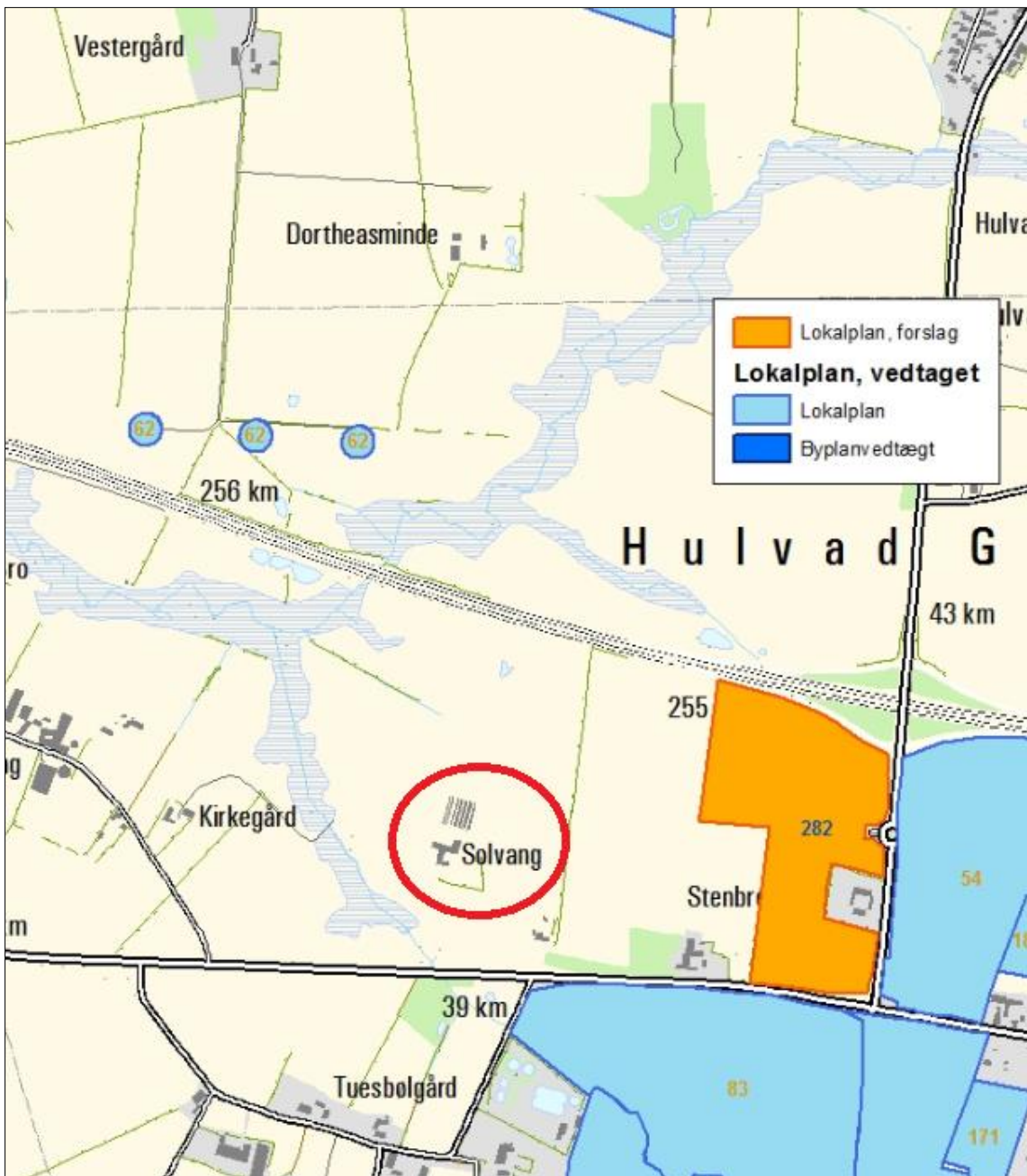

Figur 2. Husdyrbrugets placering.

Ejendommen ligger ca. 320 m nord vest fra nærmeste lokalplanområde.

Nærmeste lokalplan i området er lokalplan nr. 83 – Lokalplan for et område til erhvervsformål i den nordlige del af Brørup By.

Lokalplan nr. 282 er under tilblivelse/i forslag i området øst ejendommen. Lokalplanen vedrører et nyt erhvervsområde. Området overgår til byzone.

Husdyrgodkendelseslovens § 20 siger, at kommunen skal sikre sig, at risikoen for forurening eller væsentlige gener begrænses hvis ændring af anlægget på husdyrbruget foretages indenfor 300 m fra:

- En beboelsesbygning på en ejendom uden landbrugspligt, der ligger i en samlet bebyggelse i landzone, og som har en anden ejer end driftsherren.
- Eksisterende eller ifølge kommuneplanens rammedel i fremtidigt byzone- eller sommerhusområde.
- Område i landzone, der i lokalplan er udlagt til boligformål, blandet bolig og erhverv eller til offentlige formål med henblik på beboelse, institutioner, rekreative formål og lignende.

Vejen Kommune vurderer, at risikoen for forurening og væsentlige gener for omgivelserne er begrænset, da anlægget ligger mere end 300 m fra ovenstående områder eller bygninger.

Afstandsforholdene vurderes i afsnittene om lugt, støj, støv, fluegener og gener fra belysning samt til- og frakørsel.

Husdyrgødning og opbevaringsanlæg

Gødningsproduktionen er ifølge beregninger angivet til:

Gødningstype	Mængder i m ³
Flydende husdyrgødning (0,41 m ³ minkgylle pr. tæve pr. år)	225 m ³
I alt	225 m³
Fast husdyrgødning (fra kreaturer og ca. 10 kg. halm pr. årstæve)	35 m ³
I alt	35 m³

Tabel 4. Gødningsproduktion.

Husdyrbruget skal have den nødvendige opbevaringskapacitet til opbevaring af husdyrgødning, rengøringsvand, vandspild i forbindelse med husdyrproduktionen samt overfladevand. Der skelnes mellem:

- Rengøringsvand og overfladevand, der kommer i forbindelse med husdyrgødning, som ledes til opbevaringsbeholder for flydende husdyrgødning.
- Sanitært spildevand, som ledes til septiktank eller offentlig kloakering.
- Overfladevand fra tage og udendørsarealer, som ikke kommer i forbindelse med husdyrgødning, som derfor må ledes til dræn for regnvand eller udsprinkles efter forudgående tilladelse.

Der er følgende opbevaringsanlæg på ejendommen:

Opbevaringsanlæg	Opførelsesår	Kapacitet m ³
Gyllebeholder	2017/2018/2019	800 m ³
Samlet kapacitet gylle		800 m³

Tabel 5. Oversigt over opbevaringsanlæg.

Den projekterede beholder ligger udenfor risikoområde og længere væk end 100 m fra vandløb og søer⁷.

Med en samlet gødningsproduktion på 260 m³ gylle/halm med gødningsrester og dertil vand fra vask af foderrekvisitter og staldanlæg, en mængde der skønnes til ca. 20 m³, og en opbevaringskapacitet på 800 m³ er der en opbevaringskapacitet på (800/280*12 mdr.) 34 måneder.

Husdyrgødningsbekendtgørelsens anbefaling om minimum 9 måneders opbevaringskapacitet er således opfyldt.

Kompost med et tørstofindhold på mindst 30 pct. kan oplagres i marken, når oplaget er overdækket med kompostdug eller lufttæt materiale. Opbevaringen må ikke medføre risiko for forurening af grund- eller overfladevand og oplaget skal opfylde husdyrgødningsbekendtgørelsens afstandskrav for placering af stalde, møddinger mv.

Lugt

I Husdyrgodkendelsesbekendtgørelsens bilag 3 er fastsat det landsdækkende beskyttelsesniveau for lugt, der skal anvendes i kommunernes vurdering af, om der er væsentlige lugtgener i forbindelse med udvidelse af et husdyrbrug. Det fremgår af reglerne, at dette beskyttelsesniveau, som udgangspunkt, er tilstrækkeligt til at sikre omgivelserne imod væsentlige lugtgener.

Ifølge beskyttelsesniveauet skal projektet overholde bestemte lugtgeneafstande, hvis længde afhænger af forskellige områders lugtfølsomhed. Eksempelvis vil beboere i landområder med tilknytning til landbrugserhverv oftest skulle have en højere tolerancetærskel end beboere i byområder. Lugtgeneafstandene beregnes i ansøgningssystemet efter to forskellige metoder, hhv. den ny lugtvejledning, der er beskrevet i "Vejledning om tilladelse og godkendelse af husdyrbrug", og FMK-vejledningen ("Vejledende retningslinjer for vurdering af lugt og begrænsning af gener fra stalde" udgivet af FMK, 2. udgave). Det er de længste beregnede lugtgeneafstande, der skal overholdes.

Kriterierne for maksimal lugt er på 5 OU_e/m³ for byzone, 7 OU_e/m³ for samlet bebyggelse og 15 OU_e/m³ for enkeltbolig. Husdyrgodkendelseslovens minimumskrav til afstande til nærmeste beboelser inden for de tre typer er overholdt. Vejen Kommune vurderer derfor, at lugt fra opbevaringsanlægget (og staldene) ikke vil give væsentlige gener for naboerne. Der henvises til sag nr.: 10/2003.

Lys

Ved opsætning af lys ved gyllebeholderen skal det sikres, at lyskilden afskærmes, så der ikke sker lysspredning væk fra gyllebeholderen og ejendommen.

Udendørs pladsbelysning skal forsynes med bevægelsessensorer, der sikrer, at lyset kun er tændt i op til en halv time ad gangen.

Det vurderes, at der ikke vil være væsentlige gener forbundet med ejendommens belysning. Dog fastsættes generelt vilkår om, at ejendommens drift ikke må medføre væsentlige lysgener.

⁷ Bekendtgørelse nr. 1318 af 26.11.2015 (husdyrgødningsbekendtgørelsen)

Anvendelse af bedste tilgængelige teknik - BAT

Kommunalbestyrelsen skal ved vurderingen af en ansøgning om tilladelse efter Husdyrgodkendelseslovens § 10 sikre sig, at ansøgeren har truffet de nødvendige foranstaltninger til at forebygge og begrænse forureningen ved at anvende den bedste tilgængelige teknik, og at husdyrbruget i øvrigt kan drives på stedet uden at påvirke omgivelserne på en måde, som er uforenelig med hensynet til omgivelserne.

Vurderingerne for anvendelse af BAT på Esbjergvej 88, 6650 Brørup skal ske i forhold til opbevaring af husdyrgødning.

Husdyrgødningen fra produktionsdyrene opbevares i gyllebeholder, som lever op til kravene angivet i Husdyrgødningsbekendtgørelsen. Dybstrøelsen fra kreaturerne og gødningsholdigt halm under minkburene lægges enten på møddingsplads eller anvendes som flydelag i gyllebeholderen. Opbevaring i henhold til Husdyrgødningsbekendtgørelsen anses for at være tilstrækkeligt til at opfylde kravet om BAT.

Vejen Kommune vurderer, at ansøger med de oplyste tiltag og de vilkår, som er stillet, har truffet de nødvendige foranstaltninger til at forebygge og begrænse forureningen ved at anvende den bedste tilgængelige teknik, og kan husdyrbruget i øvrigt drives på stedet uden at påvirke omgivelserne på en måde, som er uforenelig med hensynet til omgivelserne.

Ejendommens påvirkning af beskyttet natur – ammoniak

Før der meddeles tilladelse eller godkendelse af husdyrbrug efter § 10, § 11 eller § 12 i Husdyrgodkendelsesloven, skal der foretages en vurdering af, om projektet i sig selv, eller i forbindelse med andre planer og projekter, kan påvirke et Natura 2000-område og Bilag IV-arter væsentligt, jf. Habitatbekendtgørelsen¹². I så fald skal der foretages en nærmere konsekvensvurdering af projektets virkninger under hensyntagen til bevaringsmålsætningen for de pågældende områder. Viser vurderingen, at projektet vil skade det internationale naturbeskyttelsesområde (dvs. de arter og naturtyper området er udpeget for at beskytte), kan der ikke meddeles tilladelse eller godkendelse til det ansøgte, jf. "Waddenzee-dommen"¹³.

Påvirkninger vurderes fra ejendommens anlæg op til Natura 2000-områder og på såkaldte kategori 1, 2 og 3 naturområder.

Det er fastsat i Husdyrgodkendelseslovens § 7, at anlæg større end 15 DE ikke må etableres, udvides eller ændres, hvis det ligger mindre end 10 m fra kategori 1 og 2 naturområder. Derudover er der krav til maksimal tilladte ammoniakdeposition på naturområder i kategori 1, 2 og 3. Se nedenstående afsnit.

Med anlæg menes stald eller gødningsopbevaringsanlæg.

Påvirkning af kategori 1-naturområder

For naturområder i kategori 1 (ammoniakfølsomme naturtyper indenfor Natura 2000 områder) gælder, at totalbelastningen i naturområdet ikke må overskride fastlagte beskyttelsesniveauer, som afhænger af antallet af øvrige husdyrbrug på mellem 15 DE og 500 DE indenfor 300 m fra naturarealet, samt antallet af husdyrbrug på over 500 DE, som påvirker naturarealet med over 0,3 kg N/ha.

¹² Habitatbekendtgørelsen, Bek. nr. 408 af 01.05.2007.

¹³ Waddenzee-dommen fra EF-Domstolen, sag nr. C-127/02

Nærmeste Natura 2000-område er nr. 90 (habitatområde nr. 79) - Sneum Å og Holsted Å - ca. 150 m vest og syd for anlægget.

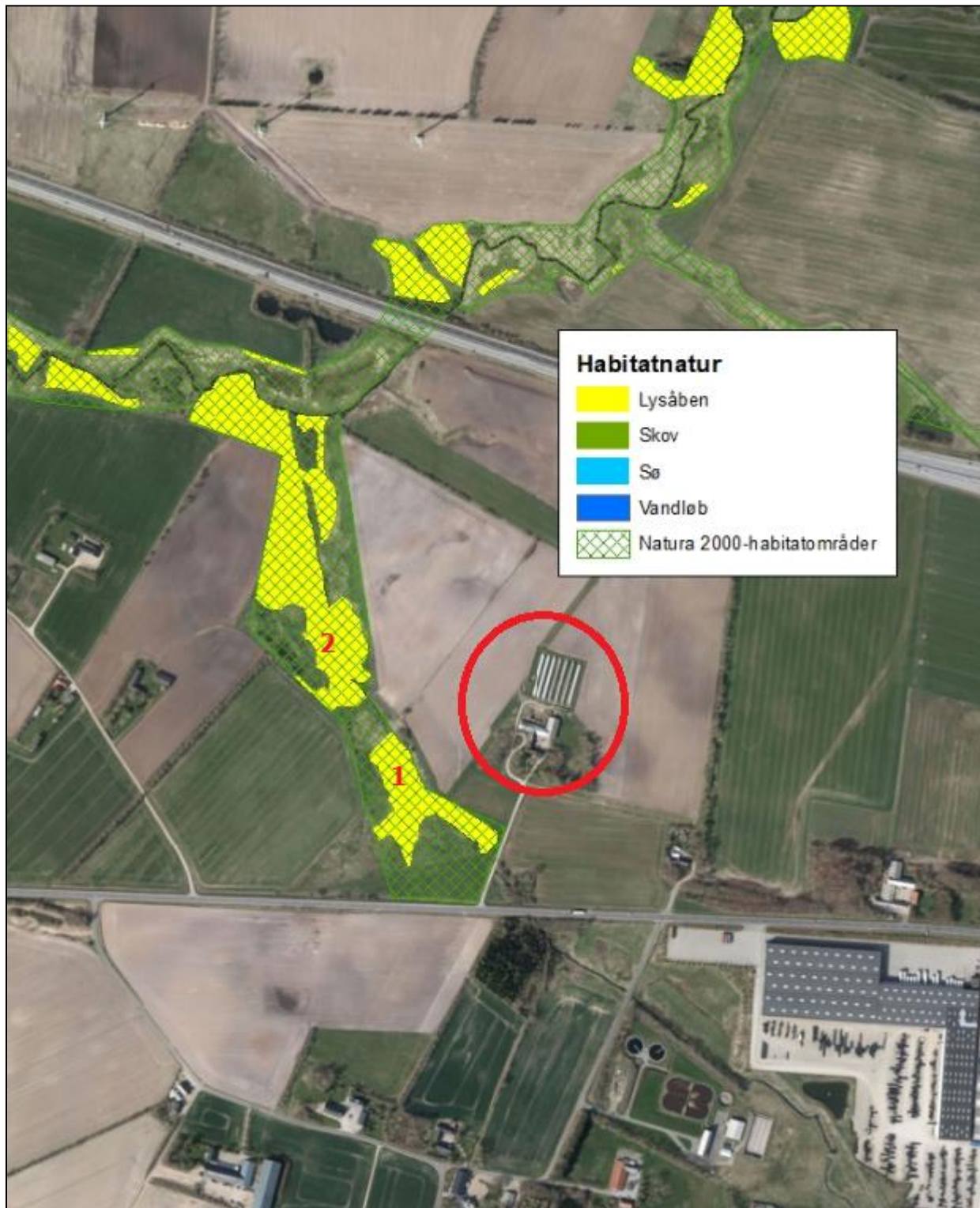

Figur 3. Kategori 1 naturområder ved anlægget.

Vejen Kommune har oprettet en scenarierberegning af skema nr. 9019 i www.husdyrgodkendelse.dk, som er det ansøgnings-skema, som lå til grund for ansøgningen og tilladelsen i 2010. Scenarierberegningen findes i skema nr. 100491. Dengang var dyrene

fordelt med 54% i de "gamle" minkhaller og 46% i de "nye" haller. Samme fordeling er anvendt. Dog er dyreholdet i den mellemliggende periode blevet nedskrevet fra 700 årstæver til 550 årstæver.

Nedenstående tabel viser de kategori 1 naturområder, der påvirkes med ammoniak fra husdyrbruget.

Nr.	Naturtype	Afstand fra anlæg	Belastning (kg N/ha/år)	
			Mer-	Total-
1	Mose (RIGKÆR)	Ca. 150 m sydvest for anlægget	0,0	0,2
2	Mose (RIGKÆR)	Ca. 205 m vest for anlægget	0,0	0,3

Tabel 6. Beskyttede kategori 1 naturområder.

Der er et andet husdyrbrug der forventes at påvirke kategori 1 naturområdet (Firingvej 6, 6650 Brørup). Det betyder at højeste tilladte totaldeposition i naturområdet må være 0,4 kg N/ha/år.

Totaldepositionen er beregnet til højst 0,3 kg N/ha og det fastsatte beskyttelsesniveau er overholdt. Der sker således ikke nogen væsentlig påvirkning af naturtyperne, og Vejen Kommune vurderer, at der ikke er behov for at stille skærpede vilkår for at begrænse kvælstofdepositionen på naturtyperne.

Der er registeret to søer inden for 300 m fra anlægget. Vejen Kommune har ikke kendskab til, at de pågældende søer er karakteriseret som akvatiske naturtyper, der indgår i udpegningsgrundlaget for habitatdirektivet. Det vurderes, at den primære risiko for næringsstofpåvirkning af søerne er tilførsel af fosfor via overfladeafstrømning fra de omkringliggende arealer, mens de kun vil blive påvirket ubetydeligt af luftbåren ammoniak. Vejen Kommune vurderer derfor, at der ikke er grund til at stille skærpede vilkår til ammoniakreduktionen for at begrænse påvirkningen af søerne.

Påvirkning af kategori 2-naturområder

For naturområder i kategori 2 (§ 7 arealer udenfor Natura 2000 områder) gælder, at totalbelastningen i naturområderne ikke må overskride 1,0 kg N/ha/år. § 7 arealer er højmoser, lobeliesøer samt heder større end 10 ha og overdrev større end 2,5 ha.

Der er ingen kategori 2 natur i nærheden. Nærmeste kategori 2 natur er et overdrev der ligger mere end 5,5 km syd for ejendommen. Vejen Kommune vurderer på grund af den store afstand, at der ikke er grund til at stille skærpede vilkår til ammoniakreduktionen for at begrænse påvirkningen af naturtyperne.

Påvirkning af kategori 3-naturområder

Kommunen skal jf. Husdyrgodkendelseslovens § 23 foretage en konkret vurdering af, om der forekommer andre naturarealer end ovennævnte ammoniakfølsomme naturtyper i kategori 1 og 2, som kan blive påvirket af ammoniakfordampningen fra ejendommens anlæg. De såkaldte kategori 3 naturområder.

For disse naturområder i kategori 3 gælder, at Kommunen skal tillade merdepositioner på 1,0 kg N/ha/år i forhold til ammoniak på naturtyperne. Kommunen kan efter en konkret vurdering tillade merdepositioner på over 1,0 kg N/ha/år. Kategori 3 natur er § 3 beskyttede

de heder, moser og overdrev samt ammoniakfølsomme skove, som ikke er omfattet kategori 1 og 2 natur.

Der ud over fremgår det af § 3 i Naturbeskyttelsesloven¹⁶, at der ikke må foretages en ændring i tilstanden af søer (>100 m²), vandløb, heder, ferske enge, strandenge, overdrev, moser og lignende.

Naturkvalitetsplanlægning:	Faktaboks
<p>I Ribe Amts naturkvalitetsplan 2006 er der udarbejdet en mål- og værdisætning for naturtyper jf. Naturtyper i Ribe Amt 2006. Rammer og retningslinjer for naturkvalitetsplanlægningen er videreført i Vejen Kommuneplan 2009-2021.</p> <p>A-målsatte områder er alle lokaliteter, der er A-værdisatte eller B-værdisatte lokaliteter, hvor der vurderes at være oplagte muligheder for naturforbedringer og/eller hvor der er landskabsbiologiske sammenhænge og/eller hvor særlige artsforekomster betinger, at der bør gøres en indsats. A-værdisatte lokaliteter har særlig høj naturværdi og B-værdisatte lokaliteter har middelhøj naturværdi. Inden for A-målsatte arealer gives normalt kun tilladelse til indgreb, som understøtter kvaliteten af den naturtype, der findes på arealet.</p> <p>B-målsatte områder er øvrige B-værdisatte lokaliteter, samt typisk de C-værdisatte lokaliteter, der indgår i væsentlige landskabsbiologiske sammenhænge. Der vil kun i særlige tilfælde kunne gives tilladelse til mindre indgreb efter konkret vurdering af indgrebets betydning for naturen.</p> <p>C-målsatte områder er typisk landskabeligt isolerede C-værdisatte lokaliteter (lokaliteter med begrænset naturværdi), hvor naturforbedring ikke vurderes at være realistisk. Der vil i særlige tilfælde kunne gives tilladelse til indgreb efter konkret vurdering.</p> <p>Målsætning: målsætningen for området som der stræbes imod.</p> <p>Værdisætning: den faktiske tilstand som området er vurderet til at have på nuværende tidspunkt.</p> <p>Fremadrettet vil Vejen Kommune arbejde for, at ABC-målsætningssystemet afløses af et nyt værdi- og målsætningssystem, hvor § 3-områderne værdi- og målsættes efter den femtrins skala, som staten anbefaler i Danmarks Naturdata. Herved bliver det muligt at sammenligne naturområder på tværs af kommune grænser.</p> <p>Systemet inddeler naturtyperne i 5 tilstandsklasser: I – Høj, II – God, III – Moderat, IV – Ringe og V – Dårlig. Arealerne administreres ud fra det pågældende naturareals konkrete naturværdi, der vurderes i den enkelte sag ud fra registreringer af flora og fauna.</p>	

Der er ingen kategori 3 natur indenfor 300 meter fra anlægget. For de nært liggende enge gælder det, at der ikke er registeret ammoniakfølsomme naturtyper på arealerne, og Vejen kommune vurderer, at der heller ikke forekommer ammoniakfølsomme naturtyper på arealerne

Bilag IV-arter, artsfredninger og rødlistearter

En række dyr og planter, der er omfattet af habitatdirektivets bilag IV, kan have levested, fødesøgningsområde eller sporadisk opholdssted på arealer på eller omkring landbrugsejendomme. På baggrund af rapport fra DMU³⁴ samt Vejen Kommunes øvrige kendskab vurderes umiddelbart, at der kan være vandflagermus, langøret flagermus, sydflagermus, odder,

¹⁶ Bekendtgørelse af lov om naturbeskyttelse, LBK nr. 933 af 24/09/2009

³⁴ Faglig rapport nr. 635 og nr. 322 fra Danmarks Miljøundersøgelser.

markfirben, stor vandsalamander, løgfrø og spidssnudet frø. Heraf er løgfrø, odder, langøret flagermus og vandflagermus omfattet af den danske rødliste som sårbare. Bechsteins flagermus, bredøret flagermus er rødlistet som sjældne, mens klokkefrø er rødlistet som akut truet.

Flagermus benytter ofte hulheder i træer eller huse som opholdssted om dagen og under vinterdvalen. Føden består af insekter, som fanges i luften nær vådområder, marker, skove og levende hegn. De enkelte arter af flagermus har forskellige præferencer mht. fødesøgningsområde. Der er ingen registreringer af flagermus nær ejendommens anlæg eller udbringningsarealer, men det kan ikke udelukkes, at én eller flere arter kan raste eller yngle i området.

Odderen lever i tilknytning til vådområder, og den findes i vandløb og især i moser og søer med store rørskovsområder. For at odderen kan trives i levedygtige bestande, skal der være vådområder med et højt naturindhold. Odderens yngle- og rasteområder knytter sig til moser, krat, skov eller andre uforstyrrede naturområder.

Markfirbenet findes spredt i landskabet på åbne, varme, solbeskinnede skrånninger med veldrænet jord og lav vegetation. Markfirbenet yngler på solvendte skrånninger, som er af altafgørende betydning for arten.

Stor vandsalamander foretrækker rene, dybe vandhuller i eller nær skov. Uden for yngletiden lever salamanderne på land og gemmer sig om dagen under sten og træstammer og i gamle musehuller. De vandrer sjældent særlig langt fra vandhullerne.

Løgfrøen yngler i lavvandede vandhuller, søer og vådområder og kan også yngle i midlertidige vandhuller. Ynglesucces kræver lysåbne vådområder eller vådområder med lysåbne og lavvandede partier. På land opholder løgfrøen sig oftest på arealer med løs sandet overjord og især på steder, hvor der er partier med lav vegetation, bare sandflader eller bar muldjord, hvor det er let for frøen at grave sig ned. Løgfrøen er nataktiv, og om dagen ligger løgfrøen nedgravet i jorden typisk 10 – 30 cm under overfladen. Med dens skjulte levevis er løgfrøen normalt umulig at finde på land uden for yngletiden.

Spidssnudet frø kan leve i mange typer af vandhuller og søer. Den er afhængig af, at vandhullet/søen er omgivet af fugtige udyrkede arealer som fødesøgnings- og rasteområde.

Andre paddearter som lille vandsalamander og skrubtudse er ikke opført på habitatdirektivets bilag IV, men de er fredede i Danmark. For disse arter gælder mange af de samme livsbetingelser, som nævnt for padderne ovenfor.

Bortset fra ovennævnte har Vejen Kommune ikke kendskab til andre registreringer af planter og dyr, som er omfattet af artsfredninger eller optaget på nationale eller regionale rødlistes i nærheden af husdyrbrugets anlæg. Vejen Kommune vurderer, at en række af arterne med stor sandsynlighed forekommer i området.

Under forudsætning af at eventuelle stillede vilkår i afsnittene "Ejendommens påvirkning af beskyttet natur – ammoniak" overholdes, vurderer Vejen Kommune, at driften af ejendommen ikke vil have negativ indflydelse på ovennævnte arter, da der ikke ændres på vandhuller, fortidsminder, sten- og jorddiger eller andre potentielle levesteder for padder eller krybdyr. Der fjernes ikke gamle bygninger eller fældes store træer, der kunne være levested for flagermus. Der sker med andre ord ikke fysiske ændringer i forbindelse med projektet, der kan være til skade for bilag IV-arter.

Med de i godkendelsen stillede vilkår og i henhold til Habitatbekendtgørelsens § 11³⁵ vurderer Vejen Kommune, at udvidelsen ikke vil medføre en forøget påvirkning af de nævnte bilag IV- og rødlistearter eller deres levesteder.

Hensynet til landskab, kulturhistorie og rekreative områder

Ejendommens nye anlæg skal vurderes i forhold til anlæggets udformning og placering i landskabet og de landskabelige værdier.

Anlæggets udformning:

Gyllebeholderen opføres som en standard elementtank og påsættes fast teltoverdækning. Beholderen opføres i grå, afdæmpede farver og ikke-reflekterende materiale. Højde over terræn, inkl. teltoverdækning, bliver ca. 5 meter.

Anlæggets placering i landskabet

Området ligger på Holsted Bakkeø og er gennemskåret af Holsted Å (Natura-2000). Terrænet er jævnt stigende/faldende, dog med stejle skrænter ned mod Holsted ådal. Bakkeøen er fra Saaleperioden (næstsidste istid) og jordbunden er primært moræneler og smeltvandssand

Området er præget af læhegn og mindre skovbevoksning og består primært af større og mindre gårde og husmandssteder. Strukturen med spredte gårde og læhegn er forholdsvis dominerende i landskabet. Området tidsdybde er god og strækker sig mere end 200 år tilbage idet gårdenes placering er som på kort fra 1899. Tuesbøl har haft samme placering siden middelalderen. Der er rigtig mange gravhøje i området, som kunne give landskabskarakteren en endnu større tidsdybde, men gravhøjene er skjulte eller overpløjede og ses ikke i landskabet.

Motorvejen og vindmøllerne nord for ejendommen giver nogen visuel uro i landskabet, som ellers er roligt.

Gyllebeholderen opføres i umiddelbar tilknytning til eksisterende byggeri og med eksisterende produktionsbygninger på nord- og sydsiden. Mod øst skjules gyllebeholderen delvist af eksisterende bygning.

Gyllebeholderen bliver synlig for forbipasserende på vestsiden af ejendommen. Vest for ejendommen løber Tuesbøl Bæk i det Natura-2000 område der hedder (Sneum Å og) Holsted Å.

Ejendommen virker ikke dominerende i landskabet i dag. Dels på grund af de lave produktionsbygninger, som er typisk for denne form for produktion, og dels på grund af den beplantning som er foran ejendommen ud mod Esbjergvej. Gyllebeholderen bliver en forholdsvis høj bygning, og det er Vejen Kommunes vurdering, at den forholdsvis anonyme fremtoning og minimale landskabelige påvirkning ejendommen har og yder i dag, kan bevares ved at der etableres en beplantning på vestsiden af gyllebeholderen. Der stilles vilkår herom.

³⁵ Bek. nr. 408 af 01.05.2007, "Udpegning og administration af internationale beskyttelsesområder samt beskyttelse af visse arter".

Landskabelige værdier:

Placeringen og udformningen af ejendommens nye anlæg skal vurderes i forhold til de landskabelige værdier jf. §§ 22 og 23 i Husdyrgodkendelsesloven – se nedenstående tabel.

Udpegningerne er fra Kommuneplanen³⁷. Landskabet og kulturhistoriske værdier bliver reguleret efter hhv. Naturbeskyttelsesloven og Museumsloven.

Kommuneplan	Udpegninger	Bemærkning	Nyt anlæg inden for udpegningen
3.5.1	Værdifulde landskaber*	Skal som hovedregel friholdes for byggeri og anlæg. Udpegningsgrundlaget må ikke forringes.	Ja
3.5.2	Uforstyrrede landskaber*	Skal som hovedregel friholdes for byggeri og anlæg. Udpegningsgrundlaget må ikke forringes.	Nej
3.5.3	Værdifulde geologiske beskyttelsesområder	Skal som hovedregel friholdes for byggeri og anlæg. Udpegningsgrundlaget må ikke forringes.	Nej
3.4.3	Økologiske forbindelsesområder	Skal som hovedregel friholdes for byggeri og anlæg. Udpegningsgrundlaget må ikke forringes.	Nej, men umiddelbart vest for ejendommen
3.4.1	Naturområder	Skal som hovedregel friholdes for byggeri og anlæg. Udpegningsgrundlaget må ikke forringes. Sikre naturområder. Udpegningen i kommuneplanen indeholder også "særligt værdifulde naturområder"	Nej
3.3.1	Lavbundsarealer	Skal som hovedregel friholdes for byggeri og anlæg. Udpegningsgrundlaget må ikke forringes.	Nej
4.2.1	Kulturhistoriske værdiområder	Skal som hovedregel friholdes for byggeri og anlæg. Udpegningsgrundlaget må ikke forringes. Sikre kulturmiljøer, herunder Hærvejens kulturmiljø	Nej
4.2.1	Kirkeomgivelser	Skal som hovedregel friholdes for byggeri og anlæg. Udpegningsgrundlaget må ikke forringes.	Nej
4.4.2	Rekreativ interesse	Skal som hovedregel friholdes for byggeri og anlæg. Udpegningsgrundlaget må ikke forringes.	Nej
3.4.4	Natura 2000	Byggeri der ændrer udpegningen af Natura 2000 område ikke tilladt	Nej, men umiddelbart vest for ejendommen
Råstofloven	Udpegninger		Nyt anlæg inden for udpegningen
	Råstofgraveområder	Skal som hovedregel friholdes for byggeri og anlæg	Nej
Naturbeskyttelsesloven	Udpegninger		Nyt anlæg inden for udpegningen
§ 17	Skovbyggelinjen*	Regulerer kun byggeri indenfor 300 m. Nødvendigt driftsbyggeri må foretages inden for beskyttelseslinjen	Nej
§ 16	Sø- og åbeskyttelseslinje*	Regulerer enhver ændring i tilstand inden for 150 m (også terrænændringer og til-	Nej

³⁷ Kommuneplanen 2009 – 2021 for Vejen Kommune, www.vejenkom.dk

		plantninger). Nødvendigt driftsbyggeri må foretages inden for beskyttelseslinjen.	
§ 18	Fortidsmindebeskyttelseslinje	Regulerer enhver ændring i tilstand inden for 100 m (også terrænændringer og tilplantninger). Der må ikke bygges eller plantes inden for beskyttelseslinjen.	Nej
§ 19	Kirkebyggelinje	Regulerer byggeri over 8,5 meters højde inden for 300 m	Nej
	Fredede områder		Nej
Museumsloven	Udpegninger		Nyt anlæg inden for udpegningen
§ 29a	Sten- og jorddiger	Må ikke beskadiges eller sløjfes uden dispensation fra kommunen	Nej
§ 29e	Fortidsminder	Inden for en afstand af 2 meter fra fortidsmindet, må ikke foretages jordbehandling, gødes eller plantes	Nej

Tabel 7. Landskabelige udpegninger i forbindelse med nybyggeriet. På grund af Vejen Kommunes beliggenhed inde midt i landet, vurderes ikke på kystnærhedszoner, strandbeskyttelseslinjer eller klitfredninger. *Værdifulde og uforstyrrede landskaber, skov-, sø- og åbeskyttelseslinjer har ofte ikke indflydelse på landbrugsbyggeri, men kan i særlige tilfælde have betydning for vurderingen.

Vejen Kommune vurderer, at opførelsen af gyllebeholderen ikke vil forringe udpegningsgrundlaget for uforstyrrede landskaber.

Sammenfatning

Vejen Kommuner vurderer sammenfattende, at der kan meddeles tilladelse til projektet da:

- Husdyrbruget med de stillede vilkår kan drives på stedet uden at påvirke omgivelserne på en måde, som er uforenelig med hensynet til omgivelserne
- Husdyrbruget har truffet de nødvendige foranstaltninger til at forebygge og begrænse forureningen ved anvendelse af bedst tilgængelige teknik.

Projektet med de stillede vilkår, ikke vil medføre en væsentlig påvirkning af miljøet.

4 Øvrige forhold

Byggeri, vandindvinding og spildevandsafledning

Da projektet indeholder byggeri skal der indsendes elektronisk byggeansøgning til Vejen Kommune.

Der kan være øvrige/andre forhold, der skal søges om ved Vejen Kommune.

Modtagere af orienteringsbrev om høring af udkast

Naboer:

Birthe Vad Kristensen og Henrik Faurbye Jensen, Esbjergvej 86, 6650 Brørup. (Udflyttet til USA).

Kopimodtagere af afgørelse

Konsulent Susanne Østerby, Kopenhagen Fur

Embedslægerne i Region Syddanmark, sesyd@sst.dk

Danmarks Sportsfiskerforbund, Skyttevej 4, 7182 Bredsted post@sportsfiskerforbundet.dk

Danmarks Fiskeriforening, Nordensvej 3, Taulov, 7000 Fredericia mail@dkfisk.dk

Ferskvandsfiskeriforeningen for Danmark, Formand Niels Barslund, Vormstrupvej 2, 7540 Haderup nb@ferskvandsfiskeriforeningen.dk

Danmarks Naturfredningsforening, Masnedøgade 20, 2100 København Ø dnvejen-sager@dn.dk

Det Økologiske Råd, Blegdamsvej 4B, 2200 København N husdyr@ecocouncil.dk

Friluftsrådet, Scandiagade 13, DK-2450 København SV. Lokalafdeling: Friluftsrådet Kreds Trekantområdet, trekantomraadet@friluftsradet.dk

Dansk Ornitologisk forening, Vesterbrogade 140, 1620 København V, lokalkontoret vejen@dof.dk

Museet på Sønderkov, post@sonderskov.dk

Bilagsoversigt

1. Klagevejledning.
2. Udpegningsgrundlag for de berørte Natura 2000-områder.

Bilag 1.

Klagevejledning, jf. "Lov om miljøgodkendelse mv. af husdyrbrug" nr. 1572 af 20.12.2006.

Hvilke afgørelser, tilladelser og miljøgodkendelser kan påklages

Alle afgørelser, der er truffet af kommunen med hjemmel i "Lov om miljøgodkendelse mv. af husdyrbrug" eller regler, der er fastsat med hjemmel i loven, kan jf. § 76 påklages til Miljø- og Fødevareklagenævnet.

Hvem kan klage

Klageberettiget er enhver med væsentlig interesse i sagens udfald, miljøministeren samt visse landsdækkende organisationer, jf. §§ 84-87.

Til hvem skal der klages

Der skal klages via klageportalen på www.borger.dk eller www.virk.dk. Se vejledning på www.nmkn.dk/klage.

Miljø- og fødevareklagenævnet skal som udgangspunkt afvise en klage, der kommer uden om Klageportalen, hvis der ikke er særlige grunde til det. Hvis du ønsker at blive fritaget for at bruge Klageportalen, skal du sende en begrundet anmodning til den myndighed, der har truffet afgørelse i sagen. Myndigheden videresender herefter anmodningen til Miljø- og fødevareklagenævnet, som træffer afgørelse om, hvorvidt din anmodning kan imødekommes.

Klagefrist

Klagen skal være indgivet senest 4 uger efter, at afgørelsen, tilladelsen eller miljøgodkendelsen er meddelt. Er afgørelsen offentligt bekendtgjort f.eks. ved annoncering, regnes klagefristen fra bekendtgørelsen, jf. § 79.

Gebyr

Det er en betingelse for Miljø- og fødevareklagenævnets behandling af en klage, at den, der klager, indbetaler et gebyr. Gebyret er på 900 kr. for private og 1.800 kr. for virksomheder og organisationer (2016 niveau, gebyret indeksreguleres hvert år). Gebyret betales enten direkte med betalingskort eller der sendes en opkrævning. Miljø- og fødevareklagenævnet vil ikke påbegynde behandlingen af klagen, før gebyret er modtaget. Vejledning om gebyrordningen kan findes på Miljø- og fødevareklagenævnets hjemmeside (www.nmkn.dk). Gebyret tilbagebetales, hvis den, der klager, får helt eller delvis medhold i klagen.

Domstolsprøvelse

Hvis afgørelsen ønskes indbragt for domstolene, skal dette ske inden 6 måneder efter, at afgørelsen er offentliggjort, jf. § 90.

Opsættende virkning

En klage over en afgørelse har ikke opsættende virkning på retten til at udnytte tilladelsen eller miljøgodkendelsen, medmindre Miljø- og fødevareklagenævnet bestemmer andet.

Tilladelsen/godkendelsen må ikke udnyttes, hvis den indeholder placering af driftsbygninger væk fra de øvrige driftsbygninger, jf. § 81. Dette vil være angivet i afgørelsen.

Udnyttelse af en tilladelse eller miljøgodkendelse kan kun ske under opfyldelse af vilkårene, som er fastsat i tilladelsen eller miljøgodkendelse.

Bilag 2.

Udpegningsgrundlag for de berørte Natura 2000-områder.

Natura 2000-områdenr. 90 Sneum Å og Holsted Å

Området består af habitatområde nr. H79.

Udpegningsgrundlag for habitatområdet Sneum Å og Holsted Å (H79)	
Naturtyper:	Kransnålalge-sø (3140) Næringsrig sø (3150) Vandløb (3260) Kalkoverdrev (6210) Surt overdrev (6230) Urtebræmme (6430) Hængesæk (7140) Kildevæld (7220) Rigkær (7230) Stilkeke-krat (9190) Elle- og askeskove ved vandløb, søer og væld Tidvis våd eng (6410)
Arter:	Bæklampret (1096) Flodlampret (1099) Havlampret (1095) Snæbel (1113) Odder (1355) Laks (1106)

* Kalkoverdrev (kun vigtige orkidélokalteter), surt overdrev, kildevæld og snæbel er alle prioriterede naturtyper/arter.