

Påbud om vilkårsændringer og  
revurdering af miljøgodkendelser for  
kvægbruget på  
Strandvejen 260, 6854 Henne

I henhold til § 40 i Bekendtgørelse nr. 44 af 11. januar 2016, og med hjemmel i § 39 jævnfør § 41 i Lovbekendtgørelse nr. 442 af 13. maj 2016 om miljøgodkendelse mv. af husdyrbrug

**Afgjort den 7. oktober 2016**

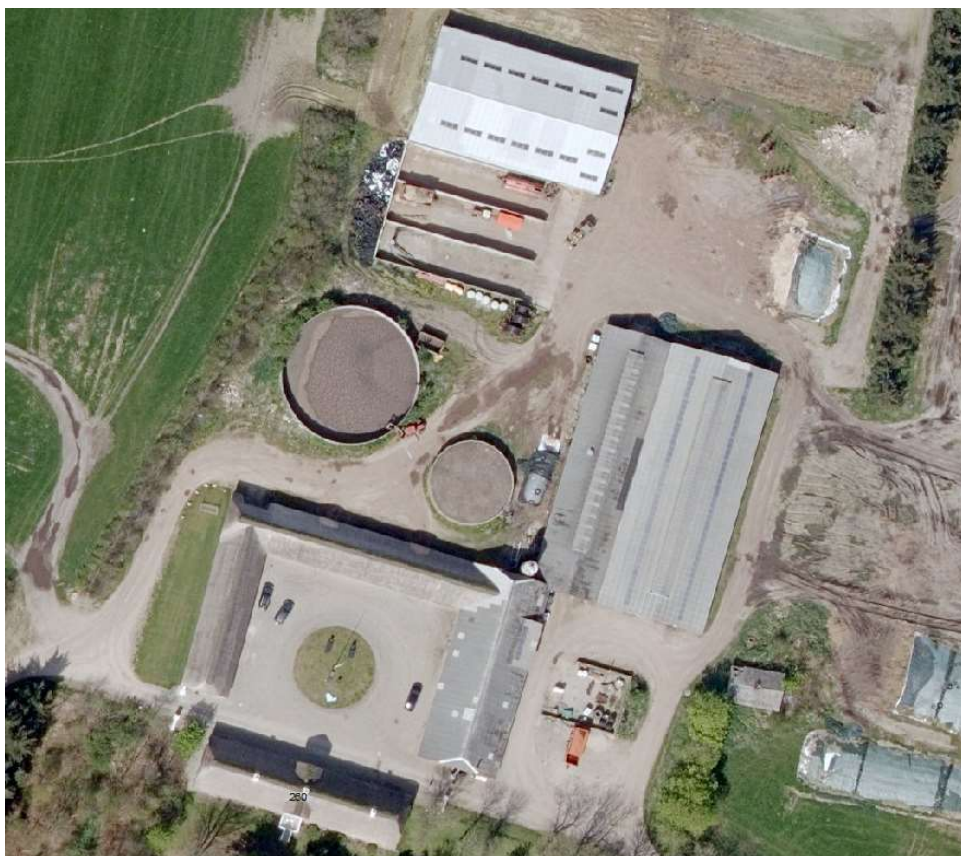

**Udarbejdet af:**

Sagsbehandler: Klaudi Andresen  
Direkte tlf. 7994 7413  
E-mail: [klan@varde.dk](mailto:klan@varde.dk)

**VARDE KOMMUNE**  
Erhvervscenteret - Landbrug  
Teknik og Miljø  
Bytoften 2  
6800 Varde

[www.vardekommune.dk](http://www.vardekommune.dk)  
[vardekommune@varde.dk](mailto:vardekommune@varde.dk)

**Doknr. 148.357-16**

**Sagsnr. 15-14.213**

## Indholdsfortegnelse:

<b>1</b>	<b>INDLEDNING</b> .....	<b>4</b>
<b>2</b>	<b>BAGGRUND FOR REVURDERING AF MILJØGODKENDELSE</b> .....	<b>5</b>
2.1	DATABLAD.....	5
2.2	BAGGRUND .....	5
<b>3</b>	<b>REVURDERING AF MILJØGODKENDELSE</b> .....	<b>5</b>
<b>4</b>	<b>VILKÅR, DER GÆLDER FREMOVER</b> .....	<b>6</b>
4.1	FORUDSÆTNINGER.....	6
4.2	ÅRSPRODUKTION.....	6
4.3	DRIFT OG INDRETNING.....	6
4.4	INFORMATION OG ÆNDRINGER PÅ HUSDYRBRUGET.....	7
4.5	AMMONIAKREDUCERENDE TEKNOLOGI .....	7
4.6	OPBEVARING OG HÅNDTERING AF HUSDYRGØDNING.....	7
4.7	ENSILAGEOPBEVARING .....	8
4.8	LUGT .....	8
4.9	STØJ .....	8
4.10	STØV .....	10
4.11	TRANSPORT .....	10
4.12	SKADEDYR.....	10
4.13	SPILDEVAND OG OVERFLADEVAND .....	10
4.14	OPLAG AF OLIE, PESTICIDER OG ØVRIGE KEMIKALIER .....	10
4.15	AFFALD .....	10
4.16	AFBRÆNDING AF AFFALD .....	11
4.17	LYS .....	11
4.18	UDBRINGNINGSAREALER.....	11
4.19	EGENKONTROL .....	12
4.20	BEDSTE TILGÆNGELIGE TEKNIK.....	12
4.21	UHELD OG RISICI.....	12
4.22	OPHØR .....	12
<b>5</b>	<b>ÆNDRERE VILKÅR</b> .....	<b>13</b>
<b>6</b>	<b>KLAGEVEJLEDNING</b> .....	<b>13</b>
<b>7</b>	<b>OFFENTLIGGØRELSE</b> .....	<b>14</b>
<b>8</b>	<b>MILJØTEKNISK BESKRIVELSE OG VURDERING</b> .....	<b>15</b>
8.1	INGEN ÆNDRINGER.....	15
8.2	DYREHOLDET STØRRELSE.....	15
8.3	INDRETNING .....	16
8.4	AMMONIAKDEPOSITION OG NATUR .....	17
8.5	HUSDYRBRUGETS UDBRINGNINGSAREALER .....	19
8.6	BAT – INGEN ÆNDRINGER .....	19
<b>9</b>	<b>SAMLET VURDERING</b> .....	<b>20</b>
<b>10</b>	<b>NABOHØRING</b> .....	<b>20</b>

# I Indledning

Den 27. december 2008 udarbejdede Varde Kommune en § 11 miljøgodkendelse til Strandvejen 260, 6854 Henne.

Husdyrbrug, der har en miljøgodkendelse efter husdyrbrugsloven, skal med mellemrum have foretaget en revurdering af deres miljøgodkendelse.

Formålet med revurderingen er, at kommunen skal vurdere, om miljøbeskyttelsesniveauet gennem de stillede vilkår fortsat er tilstrækkeligt.

Miljøbelastningen fra husdyrproduktionen skal revurderes i forhold til ajourføring af den teknologiske udvikling og en eventuel ny viden om miljøforholdene i omgivelserne. Det vil sige, om virksomhedens indretning og drift fortsat lever op til kravet om anvendelse af bedste tilgængelige teknik (BAT).

Oplysning om, at Varde Kommune gennemfører en revurdering af kvægbruget på Strandvejen 260, 6854 Henne, har været offentliggjort på Varde Kommunes hjemmeside fra den 22. december 2015 til den 19. januar 2016. Offentligheden har hermed haft mulighed for at komme med forslag og bemærkninger til revurderingen, samt anmode om at få tilsendt udkast til afgørelse, når denne foreligger.

Varde Kommune har ikke modtaget nogen bemærkninger til revurderingen efter offentlig annoncering.

Copyright på kort: Grundkort – Varde kommune, Matrikelkort – GST, Luftfoto – Cowi.

## 2 Baggrund for revurdering af miljøgodkendelse

### 2.1 Datablad

Kontaktperson:	Stanley Johansen, Strandvejen 260, 6854 Henne. Tlf. – 20995207. E-mail: <a href="mailto:Hennegaard@privat.dk">Hennegaard@privat.dk</a>
Husdyrbrugets navn og adresse:	Hennegaard, Strandvejen 260, 6854 Henne.
Virksomhedens art:	Malkekvægbrug
Ejendomsnummer:	5730093264
CHR-nummer:	44320
CVR-nummer:	21555002
Tilsynsmyndighed:	Varde Kommune
Afgjort den:	7. oktober 2016

### 2.2 Baggrund

Strandvejen 260, 6854 Henne har siden 2007 fået følgende miljøgodkendelser og tilladelser:

- 27. december 2008: § 11 miljøgodkendelse
- 30. maj 2013: Tillæg til § 11 miljøgodkendelse
- 15. april 2014: § 27 tilladelse. Ny landbrugshal.
- 22. juni 2016: § 30 tilladelse. Etablering af dyr i landbrugshal.

Strandvejen 260 og Varde Kommune har aftalt, at denne revurderet omfatter alle miljøgodkendelser og tilladelser, der er givet til ejendommen siden 2007.

Derfor er næste revurdering planlagt i 2026.

## 3 Revurdering af miljøgodkendelse

Varde Kommune har afgjort, at husdyrbruget på Strandvejen 260, 8654 Henne kan fortsætte driften med de vilkår, som fremgår af afsnit 4.

Der er nærmere redegjort for de vurderinger der ligger til grund for afgørelsen i den miljøtekniske beskrivelse og vurdering.

Revurderingen er gennemført efter § 41 stk. 3 i Bekendtgørelse af lov om miljøgodkendelse m.v. af husdyrbrug.

## 4 Vilkår, der gælder fremover

### 4.1 Forudsætninger

- a. Varde Kommune forudsætter, at projektet gennemføres og drives som beskrevet i ansøgning nr. 5679, version 4. Godkendelsen meddeles på vilkår, der sikrer at kravene i § 27 og § 29 i lov nr. 1572 af 20. december 2006 om miljøgodkendelse, mv. af husdyrbrug opfyldes. Der stilles derfor følgende vilkår til husdyrbrugets anlæg og arealer:

### 4.2 Årsproduktion

- a. Husdyrbruget har tilladelse til et dyrehold på maksimalt 243,39 dyreenheder (DE), bestående af:

135 malkekøer, tung race  
33 småkalve (0-6 mdr), tung race  
102 opdræt (6-25 mdr), tung race  
70 tyrekalve (40-60 kg), tung race

Antallet af dyr i de forskellige kategorier kan variere med op til 10% under forudsætning af, at det totale 243,39 DE ikke overskrides.

### 4.3 Drift og indretning

- a. Husdyrbrugets drift og indretning skal være i overensstemmelse med de oplysninger der fremgår af den vedlagte miljøtekniske beskrivelse, med mindre andet fremgår af godkendelsens vilkår.
- b. Godkendelsen omfatter samtlige landbrugsmæssige aktiviteter på ejendommen Strandvejen 260, 6854 Henne. Til ejendommen er tilknyttet husdyrproduktionen vedrørende CHR nr. 44320.
- c. Husdyrbruget skal til enhver tid leve op til gældende regler i love og bekendtgørelser – også selvom disse regler eventuelt måtte være skærpede i forhold til denne godkendelse.
- d. Tilsynsmyndigheden skal underrettes når besætningen er nået op på 165,9 dyreenheder og besætningens størrelse 2 år efter godkendelsens dato, såfremt virksomheden ikke har nået op på 165,9 dyreenheder.
- e. Tillæg til miljøgodkendelsen bortfalder, såfremt den ikke er udnyttet inden 2 år fra godkendelsesdatoen. Med udnyttet menes at besætningsudvidelsen er påbegyndt.
- f. 102 kvier (6-25 mdr.) skal være udegående 6 måneder om året. Det svarer til at 23,5 DE i kvier (6-25 mdr.) skal være udegående om året.
- g. 135 malkekøer skal være udegående 3 måneder om året. Det svarer til at 47,5 DE i malkekøer skal være udegående om året.
- h. Med henblik på naturpleje af overdrev syd for Strandvejen 260 (vist med gul streg på figur 7), skal Strandvejen 260 fortage afgræsning eller en kombination af afgræsning og slæt af dette overdrev, som skønnes netto at fjerne kvælstof fra overdrevet. De

afgræssende dyr skal være en del af besætningen på Strandvejen 260. Ved afgræsning må dyrene ikke tilskuds fodres ved siden af.

#### **4.4 Information og ændringer på husdyrbruget**

- a. Ændringer i ejerforhold (eller hvem der har ansvar for driften) skal meddeles til Varde Kommune senest 1. måned efter, det har fundet sted.
- b. Drifts-, indretnings- eller bygningsmæssige ændringer, der er relevante i forhold til godkendelsen, skal anmeldes til kommunen inden gennemførelsen. Kommunen vurderer om de aktuelle planer for ændring/udvidelse kan ske indenfor rammerne af denne godkendelse.
- c. De vilkår der vedrører driften, skal være kendt af de ansatte/andre, der er beskæftiget med den pågældende del af driften.

#### **4.5 Ammoniakreducerende teknologi**

- a. I stald 8 på figur 1 skal der anvendes robotskraber.
- b. Robotskraberen skal skrabe spaltearealet i stald 8 på figur 1 hver fjerde time.
- c. Robotskraberen skal skrabe cirka 500 m<sup>2</sup> i døgnet.
- d. Skraberens vedligeholdelse skal ske i overensstemmelse med producentens vejledning. Vejledningen skal opbevares på husdyrbruget.
- e. Enhver form for driftsstop skal noteres i logbog med angivelse af årsag og varighed.
- f. Tilsynsmyndigheden skal underrettes ved driftsstop, der har en varighed af mere end 2 uger.
- g. Logbog, servicefaktura, registrering fra datalogger eller lignende, der dokumenterer, at robotskraberen er i drift og vedligeholdes, skal opbevares på husdyrbruget i mindst fem år og forevises på tilsynsmyndighedens forlangende.

#### **4.6 Opbevaring og håndtering af husdyrgødning**

- a. Udbringning af gylle skal ske i overensstemmelse med god landmandspraksis, således at lugtgener søges begrænset mest muligt.
- b. Processpildevand og gødningen fra bruget skal udbringes på landbrugsjord og anvendes til gødskningsformål (ved processpildevand forstås vaskevand fra rengøring af stalde mv.).
- c. Påfyldning af gylle til gyllevogn o.l. skal altid ske under opsyn.
- d. I forbindelse med påfyldning af gylle fra gyllebeholdere må der ikke spildes gylle således, at der er fare for forurening af grund- eller overfladevand - herunder vandløb eller søer.
- e. Markstak med dybstrøelse må ikke placeres samme sted, men skal flyttes fra år til år.

#### **4.7 Ensilageopbevaring**

- a. Kasseret ensilage fra ensilagepladser eller –siloeer skal fjernes løbende og opbevares overdækket med plast eller lignende for at forhindre lugtgener.
- b. Markstak med ensilage må ikke placeres samme sted, men skal flyttes fra år til år.

#### **4.8 Lugt**

- a. Husdyrbrugets drift må ikke medføre lugtgener, der af tilsynsmyndigheden vurderes at være væsentlige uden for virksomhedens skel.
- b. Hele ejendommen og dens omgivelser skal renholdes således, at luft- og lugtgener begrænses mest muligt.
- c. Ventilationsanlæggene i staldene skal være sådan indrettet, at afkastet giver mindst mulige lugtgener for naboerne. Såfremt anlæggene ændres, skal principerne i BAT (Bedst Anvendelig Teknik) anvendes.
- d. Såfremt tilsynsmyndigheden skønner, at lugtgener i omgivelserne vurderes at være væsentligt større end der kan forventes ifølge grundlaget for miljøvurderingen, skal husdyrbruget lade foretage undersøgelse af muligheder for begrænsning af lugtkilder og/eller behandling af afkastluften. Undersøgelsens omfang vil blive fastsat af tilsynsmyndigheden på baggrund af en konkret vurdering af sagen. Lugtundersøgelser kan maksimalt kræves én gang pr. år. Virksomheden afholder selv omkostningerne til dokumentation, undersøgelser og målinger.

#### **4.9 Støj**

- a. Husdyrbrugets bidrag til støjbelastningen må de nævnte steder uden for eget skel ikke overskride de anførte værdier 1,5 meter over terræn i frit felt:
- b. Ved udendørs opholdsarealer ved boliger beliggende i landzone:



Tidspunkt	Støjgrænser	Reference tidsrum
<b>Dag</b>		
Mandag – fredag kl. 07 – 18	55 dB(A)	8 timer
Lørdag kl. 07 – 14	55 dB(A)	7 timer
Lørdag kl. 14 – 18	45 dB(A)	4 timer
Søn- og helligdag kl. 07 – 18	45 dB(A)	8 timer
<b>Aften</b>		
Alle dage kl. 18 – 22	45 dB(A)	1 time
<b>Nat</b>		
Alle dage kl. 22 – 07	40 dB(A)	½ time

**Tabel I. Støjgrænser**

- c. Støjens maksimalværdi må om natten ikke overstige ovenstående grænseværdier med mere end 15 dB(A) ved alle beboelser.
- d. Ved dokumentation for overholdelse af støjvilkår skal der ses bort fra kortvarig sæsonafhængig kørsel udenfor ejendommen f.eks. pløjning og høst.
- e. Hvis tilsynsmyndigheden vurderer det nødvendigt, skal husdyrbruget dokumentere, at støjvilkåret er overholdt. Dokumentationen skal belyse støjbelastningen med husdyrbruget i fuld repræsentativ drift. Dette kan dog højst kræves en gang årligt, såfremt vilkår 4.9.a overholdes.
- f. Dokumentationen skal ske i form af resultat af en støjmåling udført efter retningslinierne i Miljøstyrelsens vejledning nr. 5 og 6/1984, eller efter en beregning udført efter den nordiske beregningsmetode for ekstern støj fra virksomheder jf. Miljøstyrelsens vejledning nr. 5/1993. Ved ændringer skal den nyeste vejledning anvendes.
- g. Er dokumentationen udført som beregning, skal den indeholde de oplysninger om beregningsforudsætningerne, som er nødvendige for vurdering af rigtigheden af beregningsresultaterne. Er dokumentationen udført som måling, skal driftsforholdene under målingen beskrives. Som udgangspunkt accepteres en ubestemthed på de målte eller beregnede støjbelastninger på max. +/- 3 dB(A).
- h. Målingerne eller beregningerne skal udføres af en person eller et laboratorium, som er akkrediteret af DANAK eller godkendt af Miljøstyrelsen til "Måling – ekstern støj".
- i. Resultaterne skal sendes til tilsynsmyndigheden senest 1 måned efter målingernes gennemførelse.

#### **4.10 Støv**

- a. Driften må ikke medføre væsentlige støvgener uden for ejendommens eget areal.

#### **4.11 Transport**

- a. Transport til- og fra husdyrbruget skal fortrinvis foregå i dagtimerne. I forbindelse med kortvarige sæsonbetonede arbejder som f.eks. høst og gødningsudkørsel tillades dog kørsel udenfor dagtimerne.
- b. Ved transport af gylle på offentlige veje skal gyllevognens åbninger være forsynet med låg eller lignende, således at spild ikke kan finde sted. Skulle der alligevel ske spild af gylle, skal dette straks opsamles.
- c. Kørsel på Strandvejen skal begrænses mest muligt, og andre veje benyttes, hvor det er muligt.

#### **4.12 Skadedyr**

- a. Der skal på ejendommen foretages effektiv fluebekæmpelse i overensstemmelse med de til enhver tid nyeste retningslinier fra Statens Skadedyrslaboratorium.
- b. Opbevaring af foder skal ske på en sådan måde, at der ikke opstår risiko for tilhold af skadedyr.

#### **4.13 Spildevand og overfladevand**

- a. Spildevand fra rengøring af stalde og lign. skal anvendes i henhold til reglerne i Husdyrgødningsbekendtgørelsen.

#### **4.14 Oplag af olie, pesticider og øvrige kemikalier**

- a. Opbevaring af kemikalier, samt spildolie og kemikalieaffald, skal foregå i rum med fast bund og uden mulighed for forurening af jord, afløbssystem, grundvand og vandløb.
- b. Opbevaring af diesel /fyringsolie i overjordiske tanke skal til enhver tid ske i en typegodkendt beholder, på fast og tæt bund, således at spild kan opsamles, og at der ikke er mulighed for afløb til jord, kloak, overfladevand eller grundvand.
- c. Olie- og kemikalieaffald samt andet farligt affald skal afleveres til godkendt modtager, jf. Varde Kommunes regulativ for farligt affald.

#### **4.15 Affald**

- a. Animalsk affald og døde dyr skal fjernes fra ejendommen inden der opstår kadaverøse forandringer, der kan give anledning til lugtgener eller andre uhygiejniske forhold. Affaldet skal bortskaffes til autoriseret destruktionsanstalt.
- b. Medicinrester og tom medicinemballage leveres retur til dyrlæge, apotek eller anden godkendt modtager.

- c. Klinisk affald (sprøjte og kanyler og andre skarpe genstande) skal håndteres efter Regulativ for bortskaffelse af klinisk risikoaffald. Klinisk affald skal afhentes/ afleveres efter behov, dog mindst 1 gang årligt.
- d. Erhvervsaffald skal håndteres i overensstemmelse med Varde Kommunes regulativ for erhvervsaffald.
- e. Dagrenovation skal håndteres i overensstemmelse med Varde Kommunes regulativ for dagrenovation.

#### 4.16 Afbrænding af affald

- a. Afbrænding af affald er ikke tilladt. Jævnfør § 1, stk. 2 i Miljøministeriets bekendtgørelse nr. 545 af 12. juli 1999 om "Forbud mod markafbrænding af halm mv." er det dog tilladt at foretage afbrænding af våde halmballer og halm, der har været anvendt til overdækning og lignende. Brandmyndigheden skal orienteres inden afbrændingen iværksættes.
- b. Det gælder dog ikke afbrænding af affald, der er tilladt i medfør af kommunenes regulativer (f. eks haveaffald).

#### 4.17 Lys

- a. Driften må ikke medføre væsentlige lysgener uden for ejendommens eget areal.

#### 4.18 Udbringningsarealer

- a. Hvis ejendommen kører efter de regler, der gælder for udbringning af husdyrgødning svarende til 1,7 DE/ha skal følgende være opfyldt:  
  
Ejendommen må ikke udvides til over 194,57 DE, før der forligger en aftale med et godkendt biogasanlæg, om at aftage husdyrgødning svarende til 45,69 DE. Alternativ kan der anmeldes og godkendes arealer, der kan aftage husdyrgødning svarende til 45,69 DE.
- b. Der må kun udbringes husdyrgødning på de arealer der fremgår af tillæg til miljøgodkendelsen. Ændringer af udbringningsarealet skal anmeldes til Varde Kommune.
- c. Det § 3 beskyttede areal på mark 30-0 må ikke benyttes som udbringningsareal. Se figur 16 i miljøgodkendelse fra den 30. maj 2013.
- d. Fra det § 3 beskyttede areal og ind på mark 11-0 skal der være en 10 m bred bræmme, som vist med gul streg på figur 18. I denne bræmme må der ikke tilføres fast husdyrgødning eller dybstrøelse. Ved tilførsel af gylle skal dette enten nedfældes eller forsures.
- e. Fra det § 3 beskyttede areal og ind på mark 12-1 skal der være en 10 m bred bræmme, som vist med gul streg på figur 19. I denne bræmme må der ikke tilføres fast husdyrgødning eller dybstrøelse. Ved tilførsel af gylle skal dette enten nedfældes eller forsures.

- f. Ved harmonikrav på 1,7 DE/ha: Der skal ud over de til enhver tid gældende regler, ved harmonikrav på 1,7 DE/ha, etableres mindst 14 % af harmoniarealet med efterafgrøder. De ekstra efterafgrøder skal etableres jf. reglerne om de pligtige efterafgrøder.
- g. Ved harmonikrav på 2,3 DE/ha: Der skal ud over de til enhver tid gældende regler, ved harmonikrav på 2,3 DE/ha, etableres mindst 3 % af harmoniarealet med roer, græs eller græsefterafgrøder.

#### **4.19 Egenkontrol**

- a. Gyllebeholderne skal jævnligt, og mindst én gang årligt, visuelt kontrolleres for skader og brud, herunder kabelbrud. Evt. brud eller skader skal straks udbedres.
- b. Robotskraberens skal tilses flere gange dagligt, og eventuelle driftstop skal afhjælpes hurtigst muligt.

#### **4.20 Bedste tilgængelige teknik**

- a. Der skal i godkendelsesperioden foretages fornøden forureningsbegrænsning på basis af principper om bedst tilgængelig teknik til nedbringelse af eventuelle gener fra stalde og gødningsopbevaringsanlæg.
- b. Ved substitution af råvarer og hjælpestoffer skal husdyrbruget dokumentere, at substitutionen sker til mindre miljøbelastende råvarer og hjælpestoffer.
- c. Anlæg der er særligt energiforbrugende, f.eks. køleanlæg til mælk skal kontrolleres og vedligeholdes således, at de altid kører energimæssigt optimalt.

#### **4.21 Uheld og Risici**

- a. Alle uheld og driftsforstyrrelser, herunder evt. spild på udendørs arealer, der kan medføre forøget forurening eller indebære fare herfor, skal straks meddeles alarmcentralen (tlf.: 112) og efterfølgende Varde Kommune, Miljø (tlf.: 79946800).

#### **4.22 Ophør**

- a. Ophører udnyttelse af godkendelsen helt eller delvist i tre på hinanden følgende år bortfalder den del der ikke har været udnyttet de seneste tre år.
- b. Ved ophør af driften, skal tilsynsmyndigheden orienteres.
- c. Ved ophør af driften, skal der træffes de nødvendige foranstaltninger for at undgå forureningsfare, alle opbevaringsanlæg tømmes og rengøres og ejendommen skal fremstå i miljømæssig god stand.

## 5 Ændrede vilkår

Vilkår 4.2.b, 4.2.c, 4.2.d, 4.2.e, 4.2.f slettes i tillæg til miljøgodkendelse fra den 30. maj 2013.

Vilkår 4.2.a, 4.3.g, 4.3.h, 4.5.a, 4.5.b, 4.5.c, 4.5.d, 4.5.e, 4.5.f og 4.5.g er i denne revurdering ændret vilkår i forhold til tillæg til miljøgodkendelse fra den 30. maj 2013.

## 6 Klagevejledning

Revurderingen af miljøgodkendelsen kan påklages til Natur- og Miljøklagenævnet i henhold til § 76 i Husdyrloven af de klageberettigede, der fremgår af lovens §§ 84-87.

Hvis du ønsker at klage over revurderingen af miljøgodkendelsen skal du gøre det elektronisk og direkte til Natur- og Miljøklagenævnet via Klageportalen. Du kan få adgang til Klageportalen via Natur og Miljøklagenævnets hjemmeside: [www.nmkn.dk](http://www.nmkn.dk).

Din klage skal være modtaget af Natur- og Miljøklagenævnet senest den 9. november 2016 kl. 23.59 (4 uger efter offentliggørelsen).

Det er en betingelse for behandling af din klage, at du indbetaler et gebyr til Natur- og Miljøklagenævnet.

Vejledning om hvordan du klager og om gebyrordningen kan du finde på Natur- og Miljøklagenævnets hjemmeside, [www.nmkn.dk](http://www.nmkn.dk).

Samme sted fremgår det også, at der er visse særlige forhold, som kan begrunde en undtagelse fra kravet om at klage via Klageportalen.

Har du brug for yderligere oplysninger eller hjælp til Klageportalen, kan du kontakte [nmkn@nmkn.dk](mailto:nmkn@nmkn.dk) eller tlf. 7254 1101.

Såfremt afgørelsen ønskes indbragt for domstolene, skal søgsmål være anlagt inden 6 måneder fra afgørelsens offentliggørelse samt være i overensstemmelse med § 26 i forvaltningsloven.

## 7 Offentliggørelse

Revurderingen vil være offentliggjort på Varde Kommunes hjemmeside fra den 12. oktober til den 9. november 2016.

Se: Se <http://www.vardekommune.dk/fa-indflydelse> (under afgørelser).

På Varde Kommunes vegne den

Klaudi Andresen

Miljømedarbejder

### Kopi sendt til:

- Sundhedsstyrelsen, Embedslægeinstitutionen Syddanmark, Sorsigvej 35, 6760 Ribe, e-mail: [syd@sst.dk](mailto:syd@sst.dk)
- Danmarks Fiskeriforening, Nordensvej 3, Taulov, 7000 Fredericia, e-mail: [mail@dkfisk.dk](mailto:mail@dkfisk.dk)
- Ferskvandsfiskeriforeningen for Danmark, v. Niels Barslund, Vormstrupvej 2, 7540 Haderup, e-mail: [nb@ferskvandsfiskeriforeningen.dk](mailto:nb@ferskvandsfiskeriforeningen.dk)
- Arbejderbevægelsens Erhvervsråd, Reventlowsgade 14,1, 1651 Kbh.V, e-mail: [ae@ae.dk](mailto:ae@ae.dk)
- Forbrugerrådet, Fiolstræde 17, 1017 Kbh.K, e-mail: [fbr@fbr.dk](mailto:fbr@fbr.dk)
- Det Økologiske Råd, Blegdamsvej 4B, 2200 Kbh.N, e-mail: [husdyr@ecocouncil.dk](mailto:husdyr@ecocouncil.dk)
- Danmarks Sportsfiskerforbund, Skyttevej 4, 7182 Bredsten, e-mail: [post@sportsfiskeren.dk](mailto:post@sportsfiskeren.dk)
- Danmarks Naturfredningsforening, Masnedøgade 20, 2100 København Ø, e-mail: [dnvarde-sager@dn.dk](mailto:dnvarde-sager@dn.dk)
- Dansk Ornitologisk Forening, Vesterbrogade 140, 1620 Kbh.V, e-mail: [natur@dof.dk](mailto:natur@dof.dk) samt lokalforeningen for sydvestjylland e-mail: [varde@dof.dk](mailto:varde@dof.dk)

## 8 Miljøteknisk beskrivelse og vurdering

### 8.1 Ingen ændringer

Følgende punkter er uændret i forhold til miljøgodkendelse fra den 27. december 2008 og i forhold til tillæg til miljøgodkendelse fra den 30. maj 2013:

- Beliggenhed
- Afstandskrav
- Landskab og kulturmiljø
- Forbrug af vand og energi
- Affald
- Oplag af diesel- og fyringsolie
- Husdyrgødning – produktion, opbevaring og udbringning
- Ensilage og foderopbevaring
- Lugt
- Støj
- Støv
- Skadedyr
- Døde dyr
- Lys
- Transport
- Spildevand
- Driftsforstyrrelser eller uheld
- Egenkontrol
- Foranstaltninger ved ophør af produktion
- BAT

### 8.2 Dyreholdet størrelse

Siden 2013 er definitionen på dyreenheder ændret. Det betyder at vilkår vedrørende dyrehold ændres fra

*Husdyrbruget har tilladelse til et dyrehold på maksimalt 240,28 dyreenheder (DE), bestående af:*

*135 malkekøer, tung race  
33 småkalve (0-6 mdr), tung race  
102 opdræt (6-25 mdr), tung race  
70 tyrekalve (40-60 kg), tung race*

*Antallet af dyr i de forskellige kategorier kan varierer med op til 10% under forudsætning af, at det totale 240,28 DE ikke overskrides.*

til følgende:

Husdyrbruget har tilladelse til et dyrehold på maksimalt 243,39 dyreenheder (DE), bestående af:

135 malkekøer, tung race  
33 småkalve (0-6 mdr), tung race  
102 opdræt (6-25 mdr), tung race  
70 tyrekalve (40-60 kg), tung race

Antallet af dyr i de forskellige kategorier kan variere med op til 10% under forudsætning af, at det totale 243,39 DE ikke overskrides.

### 8.3 Indretning

Figur 1 viser en oversigt over bygningerne på Strandvejen 260.



Figur 1. Oversigt over bygninger på Strandvejen 260.

Nedenfor er de forskellige bygninger på figur 1 beskrevet.

Bygning nr. 1: Stuehus

Bygning nr. 2: Gammel stald/lade som ikke bruges mere

Bygning nr. 3: Dybstrøelsesstald til opdræt og syge- og kælvningsbokse.

Bygning nr. 4: Bygningen indeholder malkerum, maskinhus og værksted samt foderlade

Bygning nr. 5: Betonplads med underjordisk tank til opsamling af vaskevand fra mælketank og malkerobotter



Bygning nr. 6: Gylletank

Bygning nr. 7: Gylletank

Bygning nr. 8: Kostald og småkalve. Den er bygget med røde teglsten på vestmuren og ellers røde stålplader på de øvrige sider og gavle. Den er med naturlig ventilation og derfor åben i siderne. Taget er gråt eternittag.

I stalden er der etableret en robotskraber, der skraber spalterne rene 12 gange i døgnet.

Bygning nr. 9: Plansiloer

Bygning nr. 10: Boring til markvanding

Bygning nr. 11: Udendørs kraftfodersilo

Bygning 12: Landbrugshal. Her går blandt andet opdræt på dybstrøelse.

Siden miljøgodkendelserne er bygning 12 etableret. Der er givet tilladelse til denne i 2014.

## 8.4 Ammoniakdeposition og natur

I forbindelse med revurderingen har Varde Kommune beregnet husdyrbrugets ammoniakfordampning til 1.262,47 kg. Se tabel 1. Beregningerne er udført uden krav om maksimal 172 gram råprotein pr. FE, da normerne vedrørende protein er reduceret til 163 gram råprotein pr. kg tørstof. 163 gram råprotein pr. kg tørstof svarer til 171,58 gram råprotein pr. FE.

Derfor fjernes følgende vilkår i tillæg til miljøgodkendelse fra den 30. maj 2013.

*4.2.b. Den samlede foderration til malkekøer må i gennemsnit maksimalt indeholde 172 gram total råprotein pr. foderenhed (FE) på årsbasis.*

*4.2.c. Foderplaner skal indeholde oplysninger om indholdet af råprotein i foderet.*

*4.2.d. Hvert parti eller slæt af grovfodermidler, der udgør mere end 10 % af FE/ko/dag, skal analyseres for indholdet af råprotein, AAT og PBV. Dette gælder dog ikke frisk græs i sommerperioden. Analyserne skal foretages af et akkrediteret laboratorium.*

*4.2.e. Endagsfoderkontrol (EFK) skal foretages fire gange om året. I forbindelse med endagsfoderkontrollen skal indholdet af råprotein, AAT og PBV beregnes for alle fodermidler.*

*4.2.f. Foderplaner, analyser, resultater fra endagsfoderkontrollen samt indlægs- og følgesedler fra indkøbt kraftfoder og råvarer skal opbevares på husdyrbruget i mindst fem år og forevises på tilsynsmyndighedens forlangende.*

Vilkår vedrørende skrabning af spalter er opdateret i henhold til miljøstyrelsens teknologiliste. Det vil sige at følgende vilkår slettes i miljøgodkendelsen fra 2008.

*4.5.a. Der skal monteres en robotskraber, som skraber spalterne rene i sengebåsestalden fra 2003 (bygning nr. 8 figur 2). Robotskraberen skal programmeres således, at den skraber spaltegulvet rent 12 gange i døgnet.*

Vilkår 4.5.a erstattes af følgende vilkår:

- I stald 8 på figur 1 skal der anvendes robotskraber.
- Robotskraberen skal skrabe spaltearealet i stald 8 på figur 1 hver fjerde time.
- Robotskraberen skal skrabe cirka 500 m<sup>2</sup> i døgnet.

- Skraberen skal vedligeholdes i overensstemmelse med producentens vejledning. Vejledningen skal opbevares på husdyrbruget.
- Enhver form for driftsstop skal noteres i logbog med angivelse af årsag og varighed.
- Tilsynsmyndigheden skal underrettes ved driftsstop, der har en varighed af mere end 2 uger.
- Logbog, servicefaktura, registrering fra datalogger eller lignende, der dokumenterer, at robotskraberen er i drift og vedligeholdes, skal opbevares på husdyrbruget i mindst fem år og forevises på tilsynsmyndighedens forlangende.

		Ansøgt(kgN/år)							
Ammoniaktab fra staldsystemer mv. ikke omfattet af det generelle ammoniakreduktionskrav:		169,13							
Ammoniaktab fra staldafsnit og lagre omfattet af det generelle ammoniakreduktionskrav, men eksisterende uændret produktion:		614,64							
Ammoniaktab fra husdyrproduktion omfattet af det generelle ammoniakreduktionskrav (etableringer udvidelser, ændringer):		239,90							
Ammoniaktab fra lagre af flydende husdyrgødning:		207,46							
Ammoniaktab fra lagre af fast husdyrgødning:		31,33							
<b>Resultat af beregning af den vejledende grænseværdi for ammoniaktab ved anvendelse af bedste tilgængelige teknik (BAT)</b>									
Samlet faktisk ammoniaktab fra stald og lager i ansøgt drift (hele anlægget):		1262,47 kgN/år							
Samlet vejledende ammoniaktab fra hele anlægget ved anvendelse af BAT:		1240,96 kgN/år							
Er samlet vejledende ammoniaktab fra hele anlægget ved anvendelse af BAT overholdt?:		Nej							
Difference mellem samlet faktisk ammoniaktab og samlet vejledende ammoniaktab ved anvendelse BAT:		21,52 kgN/år							
<b>Resultat af beregninger af ammoniaktab på produktionsniveau</b>									
Staldnavn	Kode for staldsystem	Ammoniaktab fra reference staldsystem (kgN/år)	Ammoniaktab fra valgt staldsystem (kgN/år)	Effekt af valgt staldsystem (kgN/år)	Effekt af valgt staldsystem (%)	Effekt af miljøteknologi (kgN/år)	Effekt af foderoptimering m.m. (kgN/år)	Effekt af miljøtiltag lager (kgN/år)	Faktisk ammoniaktab fra stald og lager (kgN/år)
Opdræt	KvSm01	0,00	20,65	0,00	0,00%	0,00	0,00	0,00	20,65
		0,00	0,00	0,00	0,00%	0,00	0,00	0,00	0,00
	KvKs09	0,00	145,97	0,00	0,00%	0,00	0,00	0,00	145,97
		0,00	0,00	0,00	0,00%	0,00	0,00	0,00	0,00
	KvTk01	0,00	0,00	0,00	0,00%	0,00	0,00	0,00	0,00
		0,00	4,57	0,00	0,00%	0,00	0,00	0,00	4,57
KvKs09	0,00	0,00	0,00	0,00%	0,00	0,00	0,00	0,00	
	0,00	104,05	0,00	0,00%	0,00	0,00	0,00	104,05	
Kostald	KvMa08	773,60	965,81	-192,21	-24,85%	0,00	0,00	0,00	965,81
		1013,95	1265,87	-251,92	-24,85%	268,53	-3,73	0,00	1001,06
	KvSm01	0,00	17,15	0,00	0,00%	0,00	0,00	0,00	17,15
		0,00	62,37	0,00	0,00%	0,00	0,00	0,00	62,37
	KvKs08	0,00	0,00	0,00	0,00%	0,00	0,00	0,00	0,00
		64,95	76,91	-11,96	-18,42%	16,32	-0,35	0,00	60,94
KvKs09	0,00	0,00	0,00	0,00%	0,00	0,00	0,00	0,00	
	0,00	29,48	0,00	0,00%	0,00	0,00	0,00	29,48	
Helårsgræsning	KvAm11	0,00	0,00	0,00	0,00%	0,00	0,00	0,00	0,00
		0,00	0,00	0,00	0,00%	0,00	0,00	0,00	0,00
	KvSm01	0,00	0,00	0,00	0,00%	0,00	0,00	0,00	0,00
		0,00	0,00	0,00	0,00%	0,00	0,00	0,00	0,00
	KvKs09	0,00	0,00	0,00	0,00%	0,00	0,00	0,00	0,00
		0,00	0,00	0,00	0,00%	0,00	0,00	0,00	0,00
KvTk01	0,00	0,00	0,00	0,00%	0,00	0,00	0,00	0,00	
	0,00	0,00	0,00	0,00%	0,00	0,00	0,00	0,00	
KvUt03	0,00	0,00	0,00	0,00%	0,00	0,00	0,00	0,00	
	0,00	0,00	0,00	0,00%	0,00	0,00	0,00	0,00	
Sum	Nudrift	773,60	1149,58	-192,21		0,00	0,00	0,00	1149,58
	Ansøgt	1078,90	1543,25	-263,88		284,85	-4,08	0,00	1262,47

## Tabel I. Beregninger foretaget i husdyrgodkendelse.dk

### Kategori 1- og kategori 2-natur

Jævnfør bilag 3 i Bekendtgørelse om tilladelse og godkendelse m.v. af husdyrbrug, skal Varde Kommune forholde sig til totaldeposition til kategori 1- og kategori 2-natur hvad angår ammoniakdeposition til omkringliggende naturområder.

Tillæg til miljøgodkendelse fra 30. maj 2013 viser at krav til totaldeposition af ammoniak på de nærmeste kategori 1- og kategori 2-natur er overholdt.

### 8.5 Husdyrbrugets udbringningsarealer

Tillæg til miljøgodkendelsen af Strandvejen 260, 6854 Henne indeholder vilkår for arealerne.

Miljøstyrelsen har vurderet, at kommunens muligheder for at skærpe disse vilkår ved revurdering ikke er anderledes end muligheden for at påbyde nye vilkår i sager, hvor godkendelsen ikke indeholdt vilkår for arealerne. Der er heller ikke i disse sager hjemmel til at foretage habitatvurdering eller kræve husdyrgodkendelsesbekendtgørelsens beskyttelsesniveauer overholdt. Der kan således kun gives påbud om vilkår for husdyrbrugets ejede og forpagtede udbringningsarealer, når betingelserne efter husdyrgodkendelseslovens § 40 stk. 2, er opfyldt. Det vil sige i følgende situationer:

- Der er fremkommet nye oplysninger om forureningens skadelige virkning
- Forureningen medfører miljømæssige skadevirkninger, der ikke kunne forudses ved godkendelsens meddelelse
- Væsentlige ændringer i den bedste tilgængelige teknik skaber mulighed for en betydelig nedbringelse af emissionerne, uden at det medfører uforholdsmæssigt store omkostninger, eller
- Det af hensyn til driftssikkerheden i forbindelse med processen eller aktiviteten er påkrævet, at der anvendes andre teknikker.

Varde Kommune vurderer på baggrund af ovenstående, at der ikke er grundlag for at påbyde vilkårsændringer.

### 8.6 BAT – Ingen ændringer

I tillæg til miljøgodkendelse fra den 30 maj 2013 har Strandvejen 260 beskrevet de tiltag de gør, for at leve op til bedst anvendelig teknologi på områderne:

- Ammoniak
- Nitrat
- Fosfor
- Fodringsstrategi
- Management
- Forbrug af vand og energi
- Opbevaring af husdyrgødning
- Udbringning af husdyrgødning

Figur 1 viser at ejendommens krav til BAT med hensyn til ammoniak er på 1.240,96 kg N/år. Ejendommen har et ammoniaktab på 1.262,47 kg N/år. Ejendommen skal reducere ammoniaktabet fra ejendommen med 21,52 kg N/år for at overholde BAT-kravet.

Varde Kommune vurderer at en overskridelse af BAT-kravet med 21,52 kg N/år er indenfor bagatelgrænsen.

På baggrund af ovenstående vurderer Varde Kommune, at Strandvejen 260, 6854 Henne har truffet de nødvendige foranstaltninger til at forebygge og begrænse forurening ved anvendelse af den bedste tilgængelige teknik i henhold til § 19 i Husdyrloven.

## **9 Samlet vurdering**

På baggrund af ovenstående vurderer Varde Kommune, at husdyrbruget fortsat kan drives miljømæssigt forsvarligt, når de vilkår, der er givet i miljøgodkendelsen fra den 27. december 2008 og i tillæg til miljøgodkendelse fra den 30. maj 2013 overholdes.

Varde Kommune vurderer, at:

- Der er truffet de nødvendige foranstaltninger til, at forebygge og begrænse forurening ved anvendelse af den bedste tilgængelige teknik.
- Husdyrbruget i øvrigt kan drives på stedet uden at påvirke omgivelserne på en måde, som er uforenelig med hensynet til omgivelserne.
- Drift af husdyrbruget ikke medfører væsentlige virkninger på miljøet.

## **10 Nabohøring**

I henhold til § 19 i "Bekendtgørelse af forvaltningsloven" er udkast til revurdering ikke sendt i nabohøring, da Varde Kommune vurderer at afgørelsen ikke er til ugunst for naboerne.