



§16a MILJØGODKENDELSE

Efter lov om husdyrbrug og anvendelse af gødning m.v., § 16a

Husdyrbruget på Clemensvej 10, 8530 Hjortshøj

Dato for gyldighed: 17. august 2020

Indhold

Datablad	4
Indledning	5
Resume	6
Afgørelse	7
Vilkår	8
Stalde og opbevaringsanlæg	8
Drift i øvrigt.....	8
Vurdering	11
Formål	11
Overordnet om det ansøgte	11
Stalde, opbevaringsanlæg m.v.	12
Landskabelige hensyn	13
Natur	13
Lugt.....	16
Belysning, støv, støj og skadedyr	16
Affald, olie og kemikalier	17
Transport	18
Bedste tilgængelige teknik (BAT).....	18
BAT for IE-husdyrbrug og særlige vilkår	19
Særregler for IE-husdyrbrug	20
Samlet vurdering	23
Offentlighed og klagevejledning	23

Bilag:

Bilag 1: Situationsplan.

Bilag 2: Ansøgers miljøtekniske beskrivelse.

DATABLAD

Landbrugets navn og beliggenhed	Clemensvej 10. 8530 Hjortshøj
Matrikel nr.	4p Hesselballe By, Hjortshøj 10a, Bendstrup By, Todbjerg 4c, Bendstrup By, Todbjerg 8b, Bendstrup By, Todbjerg 9d, Bendstrup By, Todbjerg
Cvr. nr.	28830262
CHR nr.	29041
Ejer af ejendommen	Ole Moesgaard Andersen
Driftsansvarlig	Ole Moesgaard Andersen
Rådgiver	Anne Kirkegaard, Velas
Brugstype	IE-Slagtesvinebrug
Godkendelsesbetegnelse	§ 16 a, stk. 2
Ansøgning, skemanr.	214601
Tilsynsmyndighed	Aarhus Kommune.
Sagsbehandler	Lone N. Telling
2. sagsbehandler (kvalitetssikring)	Anker Laubel
Afgørelsens dato	17. august, 2020
Tilsyn	På tilsyn kontrolleres, om vilkårene i miljøgodkendelsen overholdes.

INDLEDNING

Udvidelse af et husdyrbrug med svinehold forudsætter kommunens forudgående tilladelse efter § 16 a i husdyrbrugloven¹, når der er tale om en produktion der udleder mere end 3.500 kg ammoniakemission pr år (§16a stk. 1), eller der er tale om en slagtesvineproduktion med mere end 2.000 stipladser (§16a stk. 2)). Clemensvej 10 er et IE-brug, da det har over 2.000 stipladser til slagtesvineproduktion og denne godkendelse er udarbejdet efter § 16 a, stk 2 i husdyrbrugloven. I denne tilladelse er der ikke tale om udvidelse af produktionsarealet, men godkendelse af eksisterende stalde efter ny lovgivning.

Ansøgningen om miljøgodkendelse er indsendt til Aarhus Kommune gennem Miljøstyrelsens elektroniske ansøgningssystem, første gang den 18. november, 2019. Afgørelsen er truffet på baggrund af oplysninger indsendt med ansøgningen, samt øvrige oplysninger indsendt under sagsbehandlingen. Bedriften har ikke biaktiviteter, der i sig selv er omfattet af IE-direktivet.

I miljøgodkendelse er der redegjort for miljøkonsekvenserne af den ansøgte produktion på driften, og for påvirkningen fra husdyrbruget af miljøet i bred forstand. Der redegøres ikke for miljøpåvirkningen fra udbringning af husdyrgødning, da dette varetages i anden lovgivning.

En godkendelse efter husdyrbrugloven bortfalder, hvis den ikke er udnyttet, inden 6 år efter at den er meddelt. Hvis en godkendelse, der er udnyttet, efterfølgende ikke har været helt eller delvis udnyttet i 3 på hinanden følgende år, bortfalder den del, der ikke har været udnyttet i de seneste 3 år².

Kommunen skal, jf. § 39 i bekendtgørelse om godkendelse og tilladelse mv. af husdyrbrug, tage en miljøgodkendelse af et IE-brug op til revurdering senest 8 år efter det tidspunkt, hvor husdyrbruget første gang blev godkendt, og herefter regelmæssigt hver 10 år.

¹ Lov nr. 1572 af 20. dec. 2006 om husdyrbrug og anvendelse af gødning jf. lovbekendtgørelse nr 520 af 1. maj, 2019

² Dette er nærmere beskrevet i § 59a i husdyrbrugloven.

RESUME

Ole Moesgård Andersen, Mejlbjvej 606, 8530 Hjortshøj har søgt om miljøgodkendelse til eksisterende produktionsarealer på ejendommen Clemensvej 10, 8530 Hjortshøj efter gældende lovgivning, hvor der ikke længere godkendes et bestemt antal dyr men derimod antal m² i staldene. Husdyrbruget er et IE-brug med mere end 2.000 stipladser til slagtesvin.

Kommunen har vurderet, at der kan meddeles tilladelse til husdyrbruget i henhold til de gældende regler. Miljøtilladelsen omfatter produktionen og anlægget.

Miljøgodkendelsen er baseret på en række vilkår. Disse vilkår fremkommer som en følge af husdyrbrugloven samt tilhørende bekendtgørelse³ og anden lovgivning.

Miljøgodkendelsen for husdyrbruget på Clemensvej 10 er særligt kendetegnet ved:

- Der foretages ingen ændringer i produktionsareal.
- Der opføres ikke nyt byggeri.
- Der er 1.781 m² produktionsareal til slagtesvin i staldene, og der er en gyllebeholder med et overfladeareal på 926 m².
- Anlæggets påvirkning af omgivelserne med ammoniak vil ikke være væsentlig, da projektet lever op til kravene om beskyttelse af tre særlige naturkategorier.
- De maksimalt tilladte geneniveauer for lugt er overholdt i forhold til omkringliggende boliger, samlet bebyggelse og byzone.
- BAT-niveauet for emission af ammoniak er overholdt. De nødvendige foranstaltninger er truffet til at forebygge og begrænse forurening ved anvendelse af bedste tilgængelige teknik (BAT). Kravet om anvendelse af BAT er således overholdt.
- Der er stillet særlige vilkår og angivet særregler for IE-husdyrbruget.

Det er Aarhus Kommunes samlede vurdering, at husdyrbruget med overholdelse af godkendelsens vilkår kan drives uden væsentlig indvirkning på miljøet.

³ Husdyrgodkendelsesbekendtgørelsen, det vil sige bekendtgørelse nr. 7188 af 6. juli 2019 om godkendelse og tilladelse m.v. af husdyrbrug.

AFGØRELSE

Aarhus Kommune meddeler hermed miljøgodkendelse af husdyrbruget på Clemensvej 10, 8530 Hjortshøj på nedenstående vilkår.

Det er Aarhus Kommunes samlede vurdering, at husdyrbruget med overholdelse af de nedenstående vilkår ikke vil medføre en væsentlig indvirkning på miljøet.

Miljøgodkendelsen meddeles i henhold til husdyrbruglovens § 16 a stk. 2 samt reglerne i husdyrgodkendelsesbekendtgørelsen, og omfatter de miljømæssige forhold, det vil sige forhold af betydning for det omgivende miljø som beskrevet i loven og bekendtgørelsen.

Miljøpåvirkningen fra udbringning af husdyrgødning varetages i anden lovgivning

Godkendelser og tilladelser i forhold til anden lovgivning (f.eks. Byggeloven, m.v. samt tilladelse til afledning af spilde- og overfladevand) skal søges separat.

Ejendommen skal til enhver tid leve op til gældende regler i love og bekendtgørelser – også selvom disse regler eventuelt måtte være skærpede i forhold til denne godkendelse.

Aarhus Kommune den 17. august, 2020.



Lene Vinther Larsen
Teamleder



Lone N. Telling
Sagsbehandler

VILKÅR

Stalde og opbevaringsanlæg

1. Stalde må have produktionsareal med de størrelser - og skal være indrettet med staldsystemer og den miljøteknologi - som fremgår af følgende tabel (se også situationsplan i bilag 1):

Stald afsnit	Ny?	Dyretype ved udstedelsen af miljøgodkendelsen	Staldsystem og teknologi	Produktionsareal (m ²)
1	Nej	Slagtesvin	Delvis spaltegulv, 25-49 fast gulv	235
2	Nej	Slagtesvin	Delvis spaltegulv, 25-49 fast gulv	235
3	Nej	Slagtesvin	Drænet gulv + spalter, 33/67%	82
4	Nej	Slagtesvin	Delvis spaltegulv, 25-49 fast gulv	286
5	Nej	Slagtesvin	Delvis spaltegulv, 25-49 fast gulv	286
6	Nej	Slagtesvin	Delvis spaltegulv, 25-49 fast gulv	286
7	Nej	Slagtesvin	Delvis spaltegulv, 25-49 fast gulv	286
8	Nej	Slagtesvin	Drænet gulv + spalter, 33/67%	85
I alt				1.781

2. Opbevaringsanlæg må have de størrelser - og skal være udstyret med den miljøteknologi - som fremgår af følgende tabel (se også situationsplan i bilag 1):

Opbevaringsanlæg nr.	Ny?	Type	Miljøteknologi	Overfladeareal (m ²)
1	Nej	Gyllebeholder	Ingen udover alm. flydelag	926

3. Placering af husdyrbruget, og øvrige driftsaktiviteter skal være som angivet på situationsplanen i bilag 1.

Drift i øvrigt

4. Driftsuheld, hvor der opstår risiko for forurening af miljøet, skal straks meldes til alarmcentralen tlf.: 112.
5. Afløb, beholdere, pumper og andet, som anvendes til afledning af flydende husdyrgødning, spildevand, restvand og saftafløb, skal til enhver tid være i driftsklar stand.
6. Bedriften skal indrettes og drives, så befæstede arealer omkring stalde og opbevaringsanlæg holdes rene og fri for spild af foder-, affalds- og gødningsrester. Afledning til nedsivning eller recipient må kun ske, når der er tale om rent overfladevand.
7. Såfremt der på husdyrbruget anvendes eller frigives farlige stoffer⁶, skal dette begrænses mest muligt for at undgå risiko for forurening af jord og grundvand på husdyrbruget.

8. Husdyrbruget skal indenfor 1 år efter meddelelse af godkendelsen være gennemgået af en energifaglig konsulent med det formål at sikre, at lønsomme ressourcebesparende teknologier løbende indføres på husdyrbruget. Gennemgangen skal som minimum indeholde en beskrivelse og vurdering af de aktuelle forhold samt mulighederne for indførelse af energibesparende teknologi vedr. belysning, varmeanlæg, ventilationsanlæg, maskinel og lign. samt de heraf afledte forhold, såsom f.eks. varmegenindvindingspotentialer, pumpetyper etc. Gennemgangen skal dertil fremhæve, om der er lønsomme teknologier, som kan indføres. Kontrolrapport skal fremsendes til Aarhus Kommune.
9. Virksomhedens bidrag til støjbelastningen i omgivelserne⁴ må ikke overstige følgende værdier målt ved nabobeboelser eller deres opholdsarealer:

Mandag-fredag kl. 07-18 (8 timer)	Alle dage kl. 18-22 (1 time)	Alle dage kl. 22-07 (½ time)	Alle dage kl. 22-07
Lørdag kl. 07-14 (7 timer)	Lørdag kl. 14-18 (4 timer)		Maksimal værdi
	Søn- og helligdag kl. 07-18 (8 timer)		
55 db (A)	45 db (A)	40 db (A)	55 db (A)

10. Virksomheden skal efter anmodning fra kommunen ved en støjmåling dokumentere, at vilkår om støj er overholdt. Målingerne skal foretages i overensstemmelse med den til enhver tid gældende lovgivning og retningslinjer på området. Tilsynsmyndigheden kan maksimalt kræve målinger en gang årligt.
11. På ejendommen skal der foretages en effektiv forebyggelse og bekæmpelse af fluer i overensstemmelse med de seneste fastsatte retningslinjer fra Agro, Institut for Agrorøkologi, Aarhus Universitet. Bekæmpelse skal desuden foretages på kommunens forlangende.
12. Virksomhedens eventuelle olie- og kemikalieoplæg, herunder affald, skal til enhver tid opbevares i tæt emballage og stå overdækket på fast, tæt bund uden mulighed for afløb til kloak, jord, overfladevand eller grundvand. Opbevaringen skal tillige være med spildsikring, som beskrevet i Aarhus Kommunes forskrift om opbevaring af olie og kemikalier.
13. På husdyrbruget skal der til stadighed opretholdes en god staldhygiejne, herunder sikres, at stier, stalde og foderarealernes bund holdes tørre, at dyrene er rene, at støv- og smudsbelægning i stalden fjernes, og at fodringsanlægget holdes rent. Der skal jævnligt gøres rent i staldene, dvs. i det mindste når hvert afsnit tømmes for dyr.
14. Vandforbruget skal så vidt muligt minimeres ud fra det oplyste.

⁴ Støjbidraget måles bortset fra maksimalværdien som det ækvivalente, konstante, korrigerede støjniveau i dB(A) jf. Vejledning nr. 5 fra 1984 om ekstern støj fra virksomheder. Tallene i parentes angiver referencetiden inden for den pågældende periode.

15. Såfremt der på husdyrbruget anvendes eller frigives farlige stoffer⁵, skal dette begrænses mest muligt for at undgå risiko for forurening af jord og grundvand.
16. Husdyrbruget skal opbevare dokumentation for nedenstående i mindst 5 år.
 - Vandforbrug (med aflæsning hvert kvartal).
 - Elforbrug (med aflæsning hvert kvartal).
17. Der skal udarbejdes en beredskabsplan, som fortæller, hvornår og hvordan der skal reageres ved uheld, som kan medføre konsekvenser for det eksterne miljø. Beredskabsplanen skal udformes som angivet i kapitel 17 i husdyrgødningsbekendtgørelsen og skal være kendt af de ansatte. I tilfælde, hvor der ansættes udenlandsk arbejdskraft, skal planen udformes eller tilrettes således, at de pågældende ansatte er i stand til at træffe de fornødne forholdsregler i tilfælde af uheld. En opdateret beredskabsplan skal være tilgængelig på husdyrbruget senest ved udnyttelse af godkendelsen.
18. Ved eventuelt ophør af dyreholdet eller ved permanent nedsættelse af kapaciteten til under IE-stipladsgrænser, skal dette meddeles til Aarhus Kommune jf. husdyrgødningsbekendtgørelsens kapitel 17. Ved husdyrbrugets eventuelle ophør skal stalde m.v. rengøres og lagre af husdyrgødning, foder, affald og lignende bortskaffes miljømæssigt forsvarligt. Gødnings- og ensilageanlæg samt siloer, som eventuelt ikke længere anvendes til jordbrugsmæssige formål, fjernes i overensstemmelse med gældende affaldsregler.

⁵ Ved farlige stoffer forstås stoffer og blandinger som defineret i artikel 3 Europa-Parlamentets og Rådets forordning (EF) nr. 1272/2008 om klassificering, mærkning og emballering af stoffer og blandinger.

VURDERING

Formål

I det følgende skal det vurderes, om den ansøgte produktion på husdyrbruget på Clemensvej 10, 8530 Hjortshøj kan indebære væsentlige virkning på miljøet, herunder i forhold til omgivelsernes sårbarhed og kvalitet, i forhold til navnlig

- 1) landskabelige værdier,
- 2) natur med dens bestand af vilde planter og dyr og deres levesteder, herunder områder, der er beskyttet mod tilstandsændringer eller fredet, udpeget som internationalt naturbeskyttelsesområde eller udpeget som særlig sårbart over for næringsstofpåvirkning,
- 3) jord, grundvand og overfladevand, og
- 4) lugt, støj-, rystelses-, støv-, flue-, transport- og lysgener, uhygiejniske forhold, affaldsproduktion m.v.

Under vurderingen skal inddrages alle etableringer, udvidelser og ændringer af husdyrbruget, der er godkendt, tilladt eller afgjort efter anmeldelse inden for de seneste 8 år.

Desuden skal Aarhus Kommune ved ny bebyggelse vurdere om byggeriet er erhvervsmæssigt nødvendigt for ejendommens drift som landbrugsejendom.

Vurderingsgrundlaget er oplysningerne afgivet ved indsendelse af det digitale ansøgningsskema med nr. 214601 via husdyrgodkendelse.dk.

Bestemmelserne til vurdering af ansøgningen er fastsat i husdyrgodkendelsesbekendtgørelsens⁶ kapitel 14. Husdyrbruget er omfattet af bestemmelserne i lovens § 16 a, stk. 2 idet det er første gang det miljøgodkendes efter den gældende husdyrbruglov og er et IE-husdyrbrug med slagtesvin (over 2.000 stipladser).

I forbindelse med miljøvurderingen skal det ligeledes afgøres, hvorvidt det er nødvendigt at fastsætte konkrete individuelle vilkår, dels til sikring af at oplysningerne i ansøgningen fastholdes og dels til sikring af, at landbruget kan drives uden at medføre større forurening og gener end forventeligt, og som kan accepteres inden for rammerne af den gældende lovgivning.

Der henvises i øvrigt til miljøkonsekvensrapporten i ansøgers miljøtekniske redegørelse (bilag 2) for yderligere oplysninger og vurderinger.

Overordnet om det ansøgte

Ole Moesgaard Andersen har den 18. november 2019 søgt om miljøgodkendelse til husdyrbruget på Clemensvej 10, 8530 Hjortshøj. Der foretages ingen ændringer ift. nudrift i forbindelse med godkendelsen. Produktionsarealet udvides således ikke som følge af denne godkendelse, det er kun de eksisterende stalde der ønskes godkendt efter gældende lovgivning.

⁶ Bekendtgørelse nr. 1261 af 29. november 2019 om godkendelse og tilladelse m.v. af husdyrbrug.

Husdyrbruget er i dag omfattet af følgende afgørelser vedrørende tilladt dyrehold, stalde og opbevaringsanlæg:

- Miljøgodkendelse fra 2006 meddelt efter § 33 i miljøbeskyttelsesloven. Godkendelsen blev revurderet i 2015.
- Anmeldelse i 2013 om ændring af slagtesvinenes størrelse efter § 19f i husdyrgodkendelsesloven.
- Anmeldelse i 2017 om emissionsorienteret produktionstilpasning efter § 30 i husdyrgodkendelsesloven.

Miljøgodkendelsen fra 2006 bortfalder således, når denne miljøgodkendelse er trådt i kraft, det vil sige når miljøgodkendelsen er meddelt og offentliggjort.

Stalde, opbevaringsanlæg m.v.

I bilag 1 ses en situationsplan over husdyrbruget, inklusiv stalde og opbevaringsanlæg til husdyrgødning.

Der er stillet vilkår om størrelse af produktionsareal (vilkår nr. 1) og opbevaringsanlæg (vilkår nr. 2) på husdyrbruget. Vilkårene giver også oversigt over anlæggenes tekniske data.

Afstandskrav

Husdyrbruglovens §§ 6 og 8 indeholder generelle afstandskrav, som gælder ved etablering, udvidelse eller ændring af husdyranlæg og opbevaringsanlæg. I det følgende diagram er disse krav vist. Desuden skal der ved etablering af opbevaringsanlæg for flydende husdyrgødning være mindst 100 m til åbne vandløb samt søer, der er større end 100 m² jf. § 8 stk. 2.

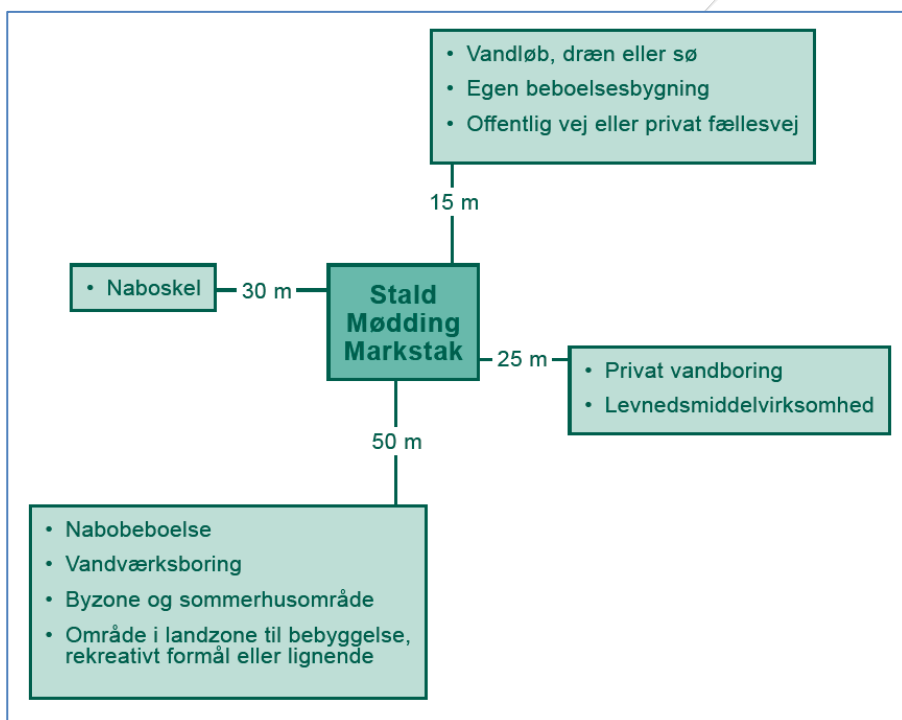

Diagram: Generelle afstandskrav, som gælder ved etablering, udvidelse eller ændring af husdyranlæg og opbevaringsanlæg. Ved "byzone og sommerhusområde" forstås eksisterende eller ifølge kommuneplanens rammedel fremtidigt byzone- eller sommerhusområde. Ved "område i landzone til bebyggelse, rekreativt formål eller lignende" forstås område i landzone, der i lokalplan er udlagt til boligformål, blandet bolig- og erhvervsformål eller til offentlige formål med henblik på beboelse, institutioner, rekreative formål og lignende

Projektet overholder afstandskravene i §§ 6 og 8 i husdyrbrugloven.

Gødningsopbevaring og -håndtering

Der produceres årligt 5.600 m³ gylle inklusiv rengøringsvand og drikkevandsspild. Den samlede opbevaringskapacitet i gyllebeholderen og fortank er 4.335 m³. Opbevaringsanlæg skal i henhold til gældende husdyrgødningsbekendtgørelsen have en tilstrækkelig kapacitet, hvilket normalt svarer til mindst 9 måneders tilførsel. Kapacitetskravet er for nærværende produktion 4.200 m³ og kapacitetskravet dermed overholdt.

Terrænet omkring gyllebeholderen er relativt fladt. Der er 153 m til vandløb og søer over 100 m². Der er mere end 2 km til nærmeste vandforsyningsboring.

Der er ca 170 meter til nærmeste dræn som kommunen har kendskab til og terrænet gør, at et evt. gylleudslip ikke vil løbe mod nærmest liggende dræn. Der er stillet vilkår om udarbejdelse af beredskabsplan.

Aarhus Kommune vurderer ud fra dette, at der ikke vil være en væsentlig miljørisiko forbundet med håndtering og opbevaring af flydende husdyrgødning for jord, grundvand eller overfladevand.

Landskabelige hensyn

Der opføres ikke nyt byggeri eller renovering af eksisterende husdyranlæg. Det er på den baggrund kommunens vurdering, at der ikke vil ske påvirkning af landskabet.

Natur

Aarhus Kommune har vurderet, hvorvidt der i forbindelse med husdyrbruget er behov for en beskyttelse af naturen med dens bestand af vilde planter og dyr og deres levesteder, herunder områder, der er beskyttet mod tilstandsændringer eller fredet, udpeget som internationalt naturbeskyttelsesområde eller udpeget som særligt sårbart over for næringsstofpåvirkning.

Kommunen inddrager i en sådan vurdering alle eventuelle etableringer, udvidelser og ændringer af et husdyrbrug, som er godkendt, tilladt eller afgjort ved anmeldelse inden for de seneste 8 år. For det konkrete husdyrbrug er der ikke foretaget etablering, udvidelse eller ændring af produktionsarealet inden for de seneste 8 år.

Natura 2000-områder (kategori 1 natur)

Kategori 1 natur omfatter bestemte ammoniakfølsomme naturområder, som er beliggende indenfor internationale naturbeskyttelsesområder og er omfattet af udpegningsgrundlaget, samt heder og overdrev, som er beliggende indenfor internationale naturbeskyttelsesområder og som er beskyttet efter naturbeskyttelseslovens § 3.

Staldanlægget ligger i en afstand af ca. 12 km fra det internationale naturbeskyttelsesområde (Natura 2000-område) nr. 230, Kaløskovene og Kaløvig (figur 1).

Kommunen har vurderet, at det ikke er nødvendigt at foretage en miljøkonsekvensvurdering i forhold til Natura 2000-området, idet anlægget ligger langt fra Natura 2000-området. Det er via beregning dokumenteret, at totaldeposition fra staldanlægget vil være 0,0 kg N/ha/år på Natura-2000 området. Projektet overholder således den maksimalt tilladte totaldeposition jf. § 26 i bekendtgørelse om godkendelse og tilladelse m.v. af husdyrbrug.

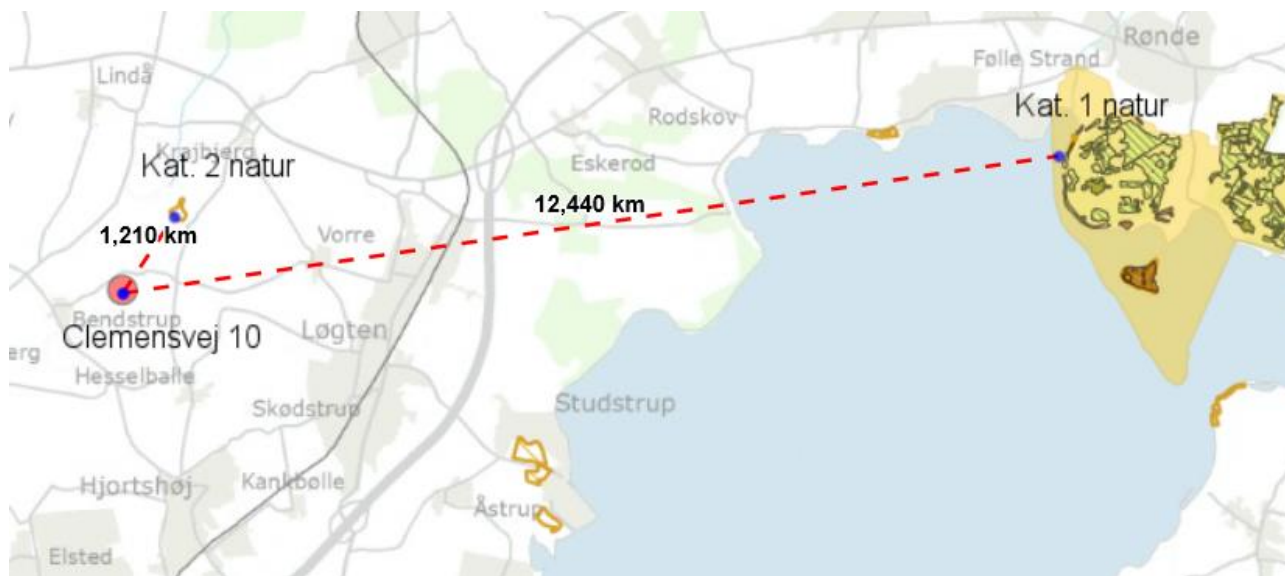

Figur 1: Der er cirka 12 km fra anlægget til nærmeste kategori 1 ammoniakfølsomme natur (Bøg på kalk indenfor Natura 2000), og cirka 1,2 km til nærmeste kategori 2 ammoniakfølsomme natur (overdrev udenfor Natura 2000).

Ammoniakfølsomme naturtyper (kategori 2 natur)

Kategori 2 natur er følgende ammoniakfølsomme naturområder, som er beliggende udenfor internationale naturbeskyttelsesområder: højmoser, lobeliesøer, heder over 10 ha i størrelse, og overdrev over 2,5 ha i størrelse.

Staldanlægget ligger ca. 1,2 km sydvest for et overdrev på 2,8 ha, som er nærmeste område med kategori 2 natur, jf. § 7, stk. 1, nr. 2 i husdyrbrugloven.

Ifølge beregninger i det digitale ansøgningssystem vil totaldepositionen som følge af ammoniakemission fra staldanlægget efter udvidelsen være 0,1 kg N/ha/år på den del af naturområdet, som ligger nærmest staldanlægget. Projektet overholder således den maksimalt tilladte totaldeposition på 1,0 kg N/ha/år i henhold til § 27 i bekendtgørelse om godkendelse og tilladelse m.v. af husdyrbrug.

Regional og lokal natur (kategori 3 natur)

Kategori 3 natur omfatter heder, moser og overdrev, som er beskyttet efter naturbeskyttelseslovens § 3, og ammoniakfølsomme skove beliggende uden for de internationale naturbeskyttelsesområder, jf. husdyrgodkendelsesbekendtgørelsens § 2.

Kommunen kan i særlige tilfælde stille krav vedrørende den maksimale merdeposition med ammoniak på kategori 3 natur. Kravet til den maksimale merdeposition af ammoniak fra et husdyrbrug kan dog ikke være under 1,0 kg N/ha/år. Ved særlige tilfælde forstås, at der skal være tale om en væsentlig miljøpåvirkning af særlige regionale eller lokale beskyttelsesinteresser. Det vil sige, at kommunen har mulighed for at stille krav, når der er tale om et område med høj naturkvalitet og/eller, at området er særligt udpeget i kommuneplan eller er omfattet af fredning eller planlagt naturplejeindsats.

Inden for en radius på ca. 1 km omkring staldanlægget er der 2 moser, 2 enge og en række mindre søer omfattet af Naturbeskyttelseslovens § 3. Der er ingen ammoniakfølsomme skove. Se figur 2.

I en afstand af 850 m fra staldanlægget ligger der en mose beskyttet efter naturbeskyttelseslovens § 3. Der vil ikke ske en merpåvirkning af naturområdet jf. beregning i

det digitale ansøgningssystem og det vurderes, at det ansøgte ikke at kunne medføre en tilstandsændring af naturområdet.

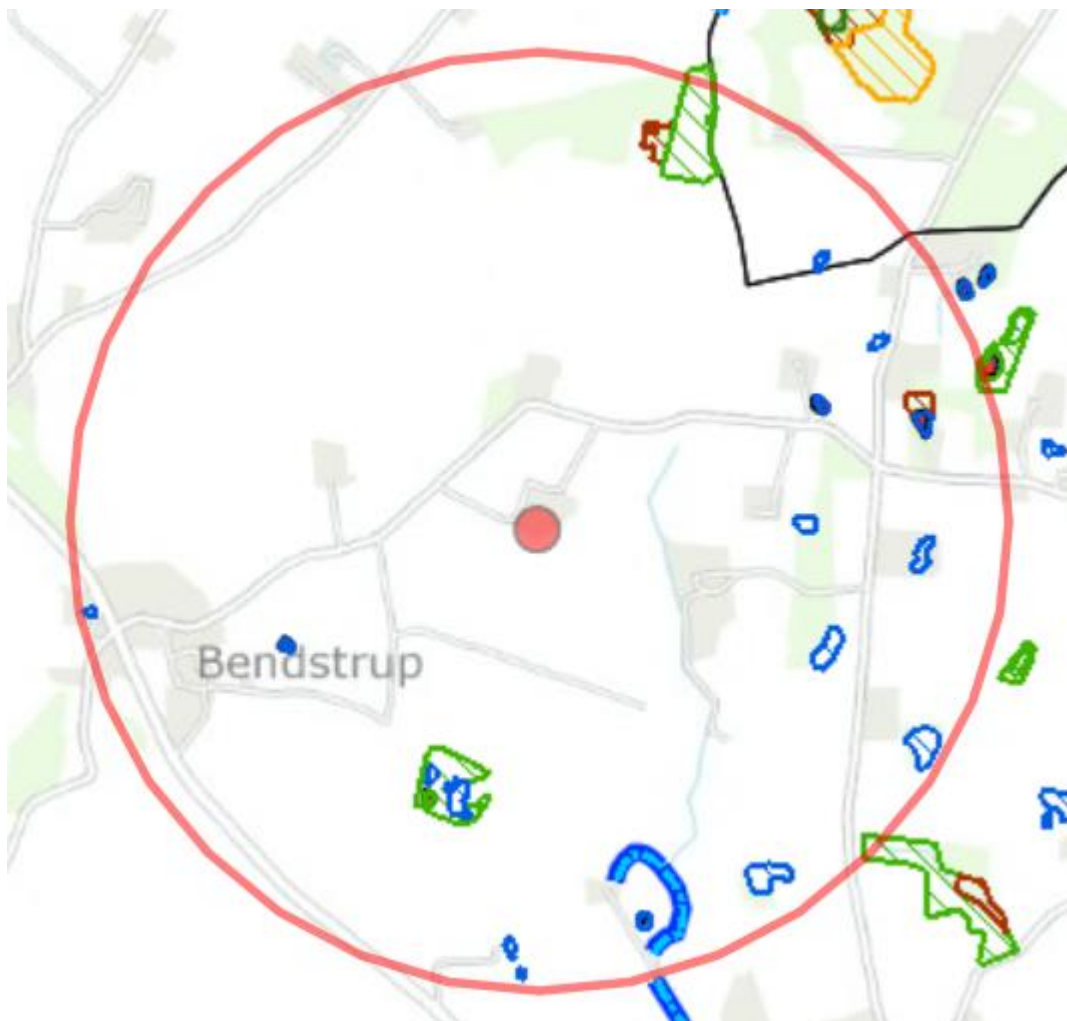

Figur 2: Nærmeste beskyttede natur omkring anlægget består af natur beskyttet af naturbeskyttelseslovens § 3 (to enge, 2 moser, et vandløb og en række små søer). Den røde cirkel viser ca. 1000 m til staldanlæg. Sort streg er kommunegrænse. Enge= grøn skravering. Søer = blå skravering. Moser = brun skravering

Bilag IV-arter

Syd for anlægget er der levesteder for bilag IV-arterne stor vandsalamander, og grøn mosaikguldsmed. Totaldepositionen på levestederne vil blive hhv. 0,2 og 0,1 kg N/ha/år, jf. beregning i det digitale ansøgningssystem.

Efter kommunens vurdering vil deposition af ammoniak ikke give anledning til en væsentlig ændring af naturtilstanden af de omkringliggende vandhuller og moser og deres værdi som leve- og ynglelokalitet for bilag IV-arterne Stor Vandsalamander og grøn mosaikguldsmed eller for øvrige sjældne arter.

Det er samlet kommunens vurdering, at ammoniakemissionen fra anlægget ikke vil medføre tilstandsændringer af beskyttet natur eller forringelse af levesteder for eller forekomst af sjældne arter.

Lugt

Ved etablering, udvidelse eller ændring af et husdyrbrug skal geneniveau for lugt overholdes til tre kategorier af omkringboende: enkeltbolig i det åbne land, samlet bebyggelse og byzone.

Aarhus Kommune har beregnet geneafstand for hver kategori og har sammenlignet med den fysiske afstand til de omkringboende, som er tættest på i hver af de tre kategorier.

Det maksimalt tilladte geneniveau er vist i tabel 1. Det maksimalt tilladte geneniveau er overholdt, når geneafstanden er mindre end den vægtede gennemsnitsafstand fra stald til geneområde. Lugt er beregnet i det digitale ansøgningssystem ud fra oplysningerne om den ansøgte husdyrproduktion. Der korrigeres for vindretning, afstand til stalde, og eventuelle andre husdyrbrug i nærheden. Beregning foretages både efter Miljøstyrelsens lugtmodel i odour units (OUE) og efter FMK-modellen i lugtenheder (LE).

De maksimalt tilladte geneniveauer for lugt er overholdt i forhold til enkelt boliger uden landbrugspligt, samlet bebyggelse og byzone. Se nedenstående tabel (tabel 1).

Nabokategori	Maksimalt tilladt geneniveau	Geneafstand	Vægtet gennemsnitsafstand	Maksimalt tilladt geneniveau overholdt?
Enkelt bolig uden landbrugspligt (Bendstrupvej 26)	15 OUE eller 10 LE pr. m ³	184,5 m	492 m	Ja
Samlet bebyggelse, eller område i landzone udlagt til bolig, blandet bolig- og erhvervsformål, eller offentlige formål, herunder rekreative formål (Bendstrup, Clemensvej 5)	7 OUE eller 3 LE pr. m ³	406,8 m	790,8 m	Ja
Byzone, fremtidigt byzone- eller sommerhusområde (Hårup By, Todbjerg)	5 OUE eller 1 LE pr. m ³	547,2 m	2.052,9m	Ja

Tabel 1: Det maksimalt tilladte geneniveau for lugt, samt geneafstand og vægtet gennemsnitsafstand i forhold til enkelt bolig, samlet bebyggelse og fremtidig byzone eller sommerhusområde. Geneniveau er overholdt, når geneafstand er mindre end den vægtede gennemsnitsafstand fra stalde til geneområde. Tabellen viser for hver nabokategori den længste af de to geneafstande, som beregnes med henholdsvis Miljøstyrelsens lugtmodel og FMK-modellen.

Der er stillet vilkår om staldenes størrelse og størrelse på gødningsopbevaringsanlæg.

Der er også beregnet en konsekvenszone for lugt, det vil sige en zone indenfor hvilken, de omboende vil kunne blive udsat for lugtemission af en vis styrke. Konsekvenszonens afstand er 695 m. Beboere indenfor denne zone er blevet orienteret med mulighed for at udtale sig i sagen inden der blev truffet afgørelse.

Det er ud fra de beregnede geneafstande og de stillede vilkår Aarhus Kommunes vurdering, at der ikke er risiko for væsentlige lugtgener i forhold til de omboende.

Belysning, støj, støj og skadedyr

Ifølge ansøgers oplysninger er der ingen udendørs belysning og den indendørs belysning er kun tændt når der er personale i stalden. Der vil normalt ikke være lys i aftentimerne. Det er

kommunens vurdering, at der på baggrund af afstanden til de omboende ikke vil være risiko for væsentlige gener fra belysning.

De primære kilder til støv vil efter ansøgers oplysninger (bilag 2) være håndtering af foder og transport. Det er kommunens vurdering, at der på baggrund af afstanden til de omboende ikke vil være risiko for væsentlige støvgener.

De primære kilder til støj fra anlægget vil efter ansøgers oplysninger (bilag 2) være højtryksrensere til rengøring, ventilation og støj fra foderanlæg. Støjkilderne er placeret indendørs. Der kan også forekomme støj fra transport, men der sker ingen forøgelse i antallet af transporter. Kommunen har vurderet, at de omboende kan sikres mod væsentlige støjgener ved at stille vilkår om overholdelse af konkrete støjgrænser samt vilkår om, at der skal foretages målinger, såfremt der skulle opstå begrundet tvivl om, hvorvidt ejendommens drift kan leve op til de fastsatte grænser.

Rystelser kan i særlige tilfælde være til gene fra en virksomhed eller landbrug, afhængigt af, hvilke aktiviteter, der foretages, samt afstanden til de omkringboende naboer. Der er for det konkrete husdyrbrug ikke oplyst om aktiviteter, som i særlig grad skulle frembringe vibrationer, rystelser eller lavfrekvent støj. Jævnfør husdyrbrugloven er afstandskravet for etablering, ændring eller udvidelse af staldanlæg, gødningsopbevaringsanlæg og ensilagepladser 50 meter til nærmeste nabobeboelse. For det konkrete husdyrbrug er der 220 meter til nærmeste nabobeboelse. Det er på den baggrund kommunens vurdering, at der ikke er risiko for væsentlige gener fra rystelser.

Hvis der mod forventning skulle opstå gener fra belysning, støv eller rystelser, vil kommunen kunne påbyde, at problemet bliver undersøgt.

Der er stillet vilkår om effektiv forebyggelse og bekæmpelse af fluer i overensstemmelse med gældende retningslinjer fra Agro, Institut for Agroøkologi, Aarhus Universitet.

Forebyggelse af flueplage kræver efter de gældende retningslinjer først og fremmest en god gødningshåndtering og en generel god staldhygiejne. Ansøger oplyser, at de hver 8. uge året rundt modtager "gyllefluer" til biologisk fluebekæmpelse.

Det er Aarhus Kommunes vurdering, at der med de i ansøgningen angivne forhold og det stillede vilkår ikke er væsentlig risiko for gener fra skadedyr.

Affald, olie og kemikalier

Affaldsfraktioner fra ejendommen samt håndtering af affald fremgår af ansøgers miljøtekniske beskrivelse (se bilag 2). Døde dyr opbevares ved gyllebeholderen og bortskaffes til DAKA med afhentning efter behov. Placering af døde dyr er langt fra de omboende og kan ikke ses fra offentlig vej.

Affaldshåndtering er omfattet af de til enhver tid gældende affaldsregulativer for Aarhus Kommune. Alt affald fra husdyrbruget skal opsamles, opbevares og transporteres efter reglerne i affaldsregulativerne.

Der anvendes ca. 200 l dieselolie til varmekanon når staldene udtørres, dette fragtes med til ejendommen i dunke. Ellers opbevares der ikke olie og kemikalier. Husdyrbrugets har ingen vaskeplads.

Håndtering af spildevand er omfattet af anden lovgivning end husdyrbrugloven. Der er stillet vilkår om en opdateret beredskabsplan - heraf fremgår ejendommens afløbsforhold. Der er stillet vilkår vedrørende opbevaring af et eventuelt oplag af olie og kemikalier på virksomheden.

Det er ud fra ovenstående kommunens vurdering, at håndtering og opbevaring af affald, olie og kemikalier, med de stillede vilkår kan foretages uden at medføre væsentlig risiko for påvirkning af jord, grundvand eller overfladevand.

Transport

Aarhus Kommune har vurderet de gener, der er forbundet med transport i forbindelse med husdyrbrugets drift.

Antallet af transporter til og fra ejendommen fremgår af den miljøtekniske beskrivelse. Idet der i godkendelsen ikke sker ændringer i produktionen, forbliver antallet af transporter på det hidtidige niveau, som vurderes at være på et rimeligt niveau ift. ejendommens størrelse.

Det er kommunens vurdering, at transporten til og fra anlægget ikke vil medføre væsentlige miljømæssige gener i nærområdet. Det bemærkes i øvrigt, at transport på veje skal ske i overensstemmelse med anden lovgivning herunder Færdselsloven.

Bedste tilgængelige teknik (BAT)

Kravet om anvendelse af BAT-teknologi bygger på det princip, at husdyrbruget ved udvidelser eller ændringer skal forebygge og begrænse forurening fra produktionen ved anvendelse af den bedste, tilgængelige teknologi – bedre kendt som "BAT-teknologi".

Hvilken teknologi der anses for BAT-teknologi, fastlægges af Miljøstyrelsen ud fra afprøvninger af forskellige teknologier for bl.a. renseeffekt og økonomi. Herefter foretages for alle teknologier en afvejning af renseeffekt over for prisen på teknologien for at sikre, at teknologien ikke er uforholdsmæssigt dyr i forhold til dens effektivitet. Teknologier kan altså blive afvist som BAT-teknologi, fordi de er for ineffektive, eller fordi de er for dyre.

Ved fastlægningen af, hvad der anses for BAT-teknologi, anlægges den betragtning, at større virksomheder i branchen generelt må forventes at have bedre økonomiske muligheder end små for at anvende forureningsbegrænsende teknologi i produktionen. BAT-kravet fastsættes derfor strammere for større husdyrbrug end for små (proportionalitet).

I ansøgninger med en årlig emission af ammoniak på mere end 750 kg, beregnes hvad emissionen ville være i den ansøgte drift, hvis BAT-teknologi blev anvendt. Dette niveau kaldes "BAT-niveauet" for den pågældende ansøgte drift og er det niveau, som skal overholdes i den ansøgte drift. Ansøger er frit stillet til at anvende en godkendt teknologi til at bringe emissionen ned på BAT-niveau.

Emission

For emission af ammoniak er der fastlagt et BAT-niveau for emission fra eksisterende stalde med delvist spaltegulv, 25-49% fast gulv på 1,90 kg pr. m² produktionsareal pr år. Denne type gulv er defineret som delvist fast gulv og udgør størstedelen af staldanlægget på Clemensvej 10⁷. For eksisterende stalde med drænet gulv + spalter (33%/67%) udledes der 2,30 kg pr m². BAT-niveau for gyllebeholderen er 0,4 kg pr. m² overfladeareal pr år. Det vil sige, at BAT-niveauet, som ikke må overskrides, er 3.822 kg/år for hele husdyrbruget.

⁷ For eksisterende staldsystemer er delvist fast gulv en ammoniakreducerende teknologi (BAT-teknologi).

Dette skal sammenlignes med produktionen i den ansøgte drift, der udgør 3.821 kg om året. Beregningen er lavet ud fra de husdyrtekniske data om bedriften, som indgår i ansøgningen, og som fremgår af vilkår nr. 1 og 2.

Det er konstateret, at BAT-niveauet for emission af ammoniak er overholdt.

BAT for IE-husdyrbrug og særlige vilkår

Aarhus Kommune skal ved vurderingen af en ansøgning om godkendelse af et IE-husdyrbrug desuden sikre sig at husdyrbruget indrettes og drives på en sådan måde, at:

- 1. Der ud over iagttagelse af kravet i § 25 (om emission) er truffet de nødvendige foranstaltninger for at forebygge og begrænse forurening ved anvendelse af den bedste tilgængelige teknik,*
- 2. energi- og råvareforbruget udnyttes mest effektivt,*
- 3. mulighederne for at substituere særligt skadelige eller betænkelige stoffer med mindre skadelige eller betænkelige stoffer er udnyttet,*
- 4. produktionsprocesserne er optimeret, i det omfang det er muligt,*
- 5. affaldshierarkiet, jf. § 6 b i lov om miljøbeskyttelse, iagttages,*
- 6. der, i det omfang forureningen ikke kan undgås, er anvendt bedste tilgængelige rensningsteknik, og*
- 7. der er truffet de nødvendige foranstaltninger med henblik på at forebygge uheld og begrænse konsekvenserne heraf.*

Se redegørelse i ansøgers miljøtekniske beskrivelse side 12-20 (bilag 2). Der er endvidere stillet vilkår om staldsystemer, udarbejdelse af energirapport, beredskabsplan, samt rengøring af staldsystemer m.v.

Der er Kommunes vurdering, at BAT er anvendt i et tilstrækkeligt omfang i projektet. Kommunen har sikret sig, at husdyrbruget indrettes og drives på en sådan måde, at det kan leve op til kravene om BAT for IE-husdyrbrug.

Kommunen skal desuden stille særlige vilkår til IE-husdyrbrug om punkter, som i husdyrgodkendelsesbekendtgørelsens § 36 er angivet med nummer 7-13:

7) Placering af husdyrbruget og aktiviteterne med henblik på at begrænse transport af dyr, materialer og husdyrgødning og at tage hensyn til den mulige fremtidige udvikling af husdyrbruget.

Husdyrbrugets stalde og gyllebeholder er placeret således at transport af dyr, materialer og husdyrgødning begrænses til at ske til og fra husdyrbrugets stalde, beholdere og øvrige driftsbygninger. Der er med placeringen taget hensyn til den mulige fremtidige udvikling af husdyrbruget. Nuværende placeringer er fastholdt ved vilkår.

8) Indretning af husdyrbruget, så de forurenede områder uden om staldanlæg samt husdyrgødnings- og ensilageopbevaringsanlæg begrænses med henblik på at reducere produktion af spildevand.

Der er i godkendelsen stillet vilkår om indretning og drift, så arealer uden om staldanlæg og opbevaringsanlæg holdes rene og fri for spild af foder-, affalds- og gødningsrester.

9) Tilrettelæggelse af husdyrbruget og driften heraf, så vandforbruget minimeres mest muligt.

I miljøansøgningen (bilag 2) er der redegjort for både vandforbrug og vandbesparende foranstaltninger. Der er i stillet vilkår om, at vandforbruget så vidt muligt minimeres.

10) Grænseværdier, tekniske foranstaltninger eller tilsvarende parametre.

Der er stillet vilkår om delvist fast gulv, hvilket er ammoniakreducerende teknologi.

11) Regelmæssig vedligeholdelse og overvågning af de foranstaltninger, der træffes for at forebygge og begrænse emissionerne fra husdyrbruget.

Der er stillet vilkår om renholdelse af staldsystemerne.

12) Hvordan der ved ophør af driften skal træffes de nødvendige foranstaltninger for at undgå forureningsfare og for at bringe stedet tilbage i tilfredsstillende tilstand.

Der er stillet vilkår om nødvendige foranstaltninger ved ophør, og der henvises til kapitel 17 i husdyrgodkendelsesbekendtgørelsen.

13) Begrænsning af anvendelse, fremstilling eller frigivelse af relevante farlige stoffer i forbindelse med husdyrproduktionen med henblik på at undgå risiko for forurening af jordbund og grundvand på husdyrbruget. Ved farlige stoffer forstås stoffer og blandinger som defineret i artikel 3 i Europa-Parlamentets og Rådets forordning (EF) nr. 1272/2008 om klassificering, mærkning og emballering af stoffer og blandinger.

Der er i godkendelsen stillet vilkår om, at såfremt der anvendes eller frigives farlige stoffer, skal dette begrænses mest muligt for at undgå risiko for forurening af jord og grundvand på husdyrbruget.

Formålet med vilkårene i denne godkendelse er at sikre, at husdyrbruget med det ansøgte ikke vil have væsentlig virkning på miljøet. Der er blandt andet stillet vilkår om produktionsareal i staldene, dyrearter, dyretyper, staldsystemer og -teknologi, ammoniakreducerende virkemidler, og de nævnte særlige vilkår for IE-husdyrbrug. Udover overholdelse af vilkårene skal husdyrbruget overholde andre miljøregler, herunder særregler for IE-husdyrbrug.

Særregler for IE-husdyrbrug

Særregler for IE-husdyrbrug fremgår af kapitel 17 i husdyrgodkendelsesbekendtgørelsen og skal overholdes som supplement til overholdelse af godkendelsens vilkår og øvrige generelle regler.

Miljøledelse § 42

IE-husdyrbrug skal have et miljøledelsessystem, der opfylder betingelserne i stk. 2. Stk. 2:

- 1) Formulere en miljøpolitik med afsæt i husdyrbrugets miljøforhold,
- 2) Fastsætte miljømål,
- 3) Udarbejde handlingsplan for det eller de fastsatte miljømål,
- 4) Minimum 1 gang årligt evaluere miljømedarbejdet og om nødvendigt foretage justeringer af mål og handlingsplaner og
- 5) Minimum 1 gang årligt gennemgå miljøledelsessystemet.

Stk. 3: IE-husdyrbruget skal kunne dokumentere, at der gennemføres og overholdes et miljøledelsessystem i overensstemmelse med de krav, der er nævnt i stk. 2, nr. 1 – 5, f.eks. digitalt eller i form af dokumenter. Dokumentation skal opbevares i 5 år og kunne forevises på forlangende i forbindelse med tilsyn.

Miljøledelse – oplæring af personale § 43

IE-husdyrbrug skal oplære personale, hvad angår:

- 1) Relevant lovgivning
- 2) Transport og udbringning af husdyrgødning
- 3) Planlægning af aktiviteter
- 4) Beredskabsplanlægning og -styring
- 5) Reparation og vedligeholdelse af udstyr

Jf. stk. 2 skal IE-husdyrbruget udarbejde oplæringsmateriale, der angår de forhold der følger af ovenstående punkter. Materialet skal være tilgængelige for personalet og opdateres løbende. Oplæringsmaterialet skal kunne fremvises på forlangende til tilsynsmyndigheden.

Plan for regelmæssig kontrol, reparation, vedligeholdelse og beredskab § 44

IE-husdyrbrug skal udarbejde og følge en plan for kontrol, reparation og vedligeholdelse af husdyrbruget inkl. materiel, herunder med henblik på at forebygge uheld, og beredskab for håndtering af uventede emissioner og hændelser. Planen skal som minimum opfylde følgende betingelser:

Plan for regelmæssig kontrol, reparation og vedligeholdelse

- 1) Gyllebeholdere (for tegn på skader, nedbrydning eller utætheder)
- 2) Gyllepumper, -miksere, -separatorer og -spredere.
- 3) Forsyningssystemer til vand og foder
- 4) Varme-, køle- og ventilationssystemer samt temperaturfølere, herunder optimeret styring heraf
- 5) Siloer og transportudstyr (f.eks. ventiler og rør)
- 6) Luftrensningssystemer (f.eks. ved regelmæssige inspektioner)
- 7) Udstyr til drikkevand, herunder skal behovet for regelmæssig indstilling vurderes og frekvensen for løbende indstilling i så fald fastsættes i planen
- 8) Maskiner til udbringning af husdyrgødning samt doseringsmekanisme- eller dyse, som begge skal være i god stand

Beredskabsplanen

- 1) En plan over husdyrbruget med angivelse af drænsystemer, vandkilder og spildevandskilder
- 2) Handlingsplan for håndtering af visse potentielle hændelser (f.eks. brande, utætte og kollapsede gyllebeholdere, ukontrolleret afstrømning af møddinger og olieudslip)
- 3) Tilgængeligt udstyr til håndtering af forureningsulykker (f.eks. udstyr til tilstopning af drænrør og opdæmning af grøfter samt oliesug, absorberingsmætter eller ruller til olieudslip)

Kontrol, reparation og vedligeholdelse skal ske regelmæssig. Kontrol af gyllebeholdere skal som minimum gennemføres én gang årligt.

IE-husdyrbruget skal kunne dokumentere, at planen følges ved at føre logbog over gennemførte kontroller. Dokumentationen skal opbevares i 5 år og kunne forevises på forlangende sammen med planerne i forbindelse med tilsyn.

Fodringsringskrav § 46

Kvælstof

IE-husdyrbrug skal for at reducere den samlede mængde kvælstof, der udskilles, som minimum enten anvende fasefodring tilpasset dyrenes behov i produktionsperioden, reducere indholdet af råprotein ved hjælp af en god aminosyrebalance, eller ved at bruge et eller flere fodertilsætningsstoffer, som nedsætter den samlede mængde kvælstof, der udskilles og er tilladt i henhold til EU-forordning om fodertilsætningsstoffer. En god aminosyrebalance og lavt indhold af råprotein kan opnås ved at kombinere fodermidler, hvor aminosyreprofilen supplerer hinanden og/eller ved at tilsætte frie essentielle aminosyrer til foder med lavt indhold af råprotein. IE-husdyrbruget kan anvende en kombination af de nævnte teknikker.

Fosfor

IE-husdyrbrug skal for at reducere den samlede mængde fosfor, der udskilles, som minimum anvende enten fasefodring tilpasset dyrenes behov i produktionsperioden, et eller flere fodertilsætningsstoffer som nedsætter den samlede mængde fosfor der udskilles (f.eks. fytase) og tilladt i henhold til EU-forordning om fodertilsætningsstoffer eller let fordøjeligt uorganisk fosfat som f.eks. monocalciumfosfat i stedet for mindre fordøjelige fosforkilder. IE-husdyrbruget kan også anvende en kombination af de nævnte teknikker.

IE-husdyrbruget skal kunne dokumentere anvendelse af fodring eller fodringsteknikker som nævnt ovenfor. Dokumentationen skal opbevares i 5 år og kunne forevises på forlangende i forbindelse med tilsyn.

Energieffektiv belysning § 47

IE-husdyrbrug er forpligtet til at anvende energieffektiv belysning i overensstemmelse med reglerne i det til enhver tid gældende bygningsreglement.

Kravet indtræder ved ændring eller udskiftning af eksisterende belysningsystem eller belysningsanlæg.

IE-husdyrbrugene skal opbevare fakturaer for gennemførte udskiftninger i 5 år og kunne forvises på forlangende i forbindelse med tilsyn.

Støvemissioner fra staldanlæg § 48

IE-husdyrbrug skal for at reducere støvemissioner fra staldanlæg enten reducere støvproduktionen fra foder og strøelse, anvende en metode til at binde støv i staldanlæggene eller behandle afgangsluft fra staldanlæggene ved hjælp af et luftrensningssystem.

Overholdelse af vilkår og krav § 49

Den, som er ansvarlig for et IE-husdyrbrug, underretter straks kommunalbestyrelsen ved manglende overholdelse af godkendelsesvilkår samt de umiddelbart bindende krav til indretning og drift, IE-brug og årlig indberetning, og træffer straks de nødvendige foranstaltninger for at sikre, at vilkårene og kravene igen overholdes.

Årlig indberetning til kommunen § 50

IE-husdyrbrug skal engang årligt indsende følgende informationer til kommunen:

- 1) Logbøger for eventuel miljøteknologi
- 2) Dokumentation for miljøledelsessystem (§ 42)
- 3) Logbog over gennemførte kontroller (§44)
- 4) Dokumentation for overholdelse af fodringskravet (§ 46)

IE-husdyrbrug skal hvert år senest den 31. marts indsende informationer til kommunen. Informationerne skal angå det forudgående kalenderår og sendes samlet til kommunen.

IE-husdyrbrug skal dog ikke indsende informationer, hvis kommunen inden for det seneste kalenderår har gennemført et tilsyn, jf. reglerne i den til enhver tid gældende miljøtilsynsbekendtgørelse.

Ophør § 51

Ved ophør af aktiviteter på IE-husdyrbrug finder kapitel 4b i lov om forurennet jord anvendelse.

Ved ophør forstås:

- 1) Ophør af alle aktiviteter på IE-husdyrbruget
- 2) Når et IE-husdyrbrug har meddelt kommunen, at kapaciteten eller udnyttelsen af kapaciteten permanent nedsættes til under stipladsgrænserne i § 16 a, stk. 2, i husdyrbrugloven
- 3) Situationer omfattet af § 59 a, stk. 2⁸, husdyrbrugloven, når godkendelsen er bortfaldet helt eller for den del, der ligger over stipladsgrænserne i § 16 a, stk. 2 i husdyrbrugloven

IE-husdyrbrug skal senest 4 uger efter driftsophør anmelde dette til kommunen med et oplæg til vurdering efter § 38 k, stk. 1, i lov om forurennet jord. Vurderingen skal indeholde en risikovurdering med hensyn til menneskers sundhed og miljøet. Viser risikovurderingen, at det ikke kan afvises, at forureningen udgør en væsentlig risiko for menneskers sundhed eller miljøet, skal vurderingen tillige indeholde et oplæg til foranstaltninger, der sikrer, at forureningen ikke udgør en sådan risiko.

SAMLET VURDERING

Aarhus Kommune har vurderet miljøbelastningen fra produktionen på husdyrbruget på Clemensvej 10, 8530 Hjortshøj. Kommunen vurderer, at husdyrbruget har truffet de nødvendige foranstaltninger til at forebygge og begrænse forureningen fra husdyrbruget, samt at det ansøgte overholder kravene i husdyrbrugloven og tilhørende bekendtgørelse. Endvidere vurderer kommunen, at husdyrbruget med overholdelse af vilkårene kan drives uden væsentlig indvirkning på miljøet.

OFFENTLIGHED OG KLAGEVEJLEDNING

Da Aarhus Kommune modtog ansøgningen, annoncerede kommunen den offentligt på Aarhus Kommunes hjemmeside i perioden 24. marts til 15. april, 2020.

Udkast til miljøgodkendelse har været i høring i 5 uger fra d. 3. juli – 7. august 2020 hos

⁸ En godkendelse eller en tilladelse efter §§ 16 a eller 16 b bortfaldet, hvis den ikke er udnyttet, inden 6 år efter godkendelsen eller tilladelsen er meddelt. Hvis en del af godkendelsen eller tilladelsen ikke er udnyttet, bortfalder godkendelsen eller tilladelsen for denne del.

ansøger, naboer, og andre berørte, samt andre, der har anmodet om at blive hørt. Høringsperioden blev udvidet fra de 30 dage til 5 uger på grund af sommerferie.

Høringen gav ikke anledning til bemærkninger. Den endelige miljøgodkendelse er derfor ikke ændret i forhold til udkastet, som blev sendt i høring.

Aarhus Kommunes afgørelse offentliggøres på kommunens hjemmeside den 19. august, 2020.

Ansøger har fået tilsendt godkendelsen. Øvrige parter, naboer, foreninger og organisationer er orienteret om, at afgørelsen meddeles.

Hvis du ønsker at klage over denne afgørelse, kan du klage til Miljø- og Fødevareklagenævnet. Du klager via klageportalen, og afgørelsen kan påklages indtil 4 uger efter offentliggørelsen, jf. kapitel 7 i husdyrbrugloven. Det vil sige, at en eventuel klage skal være modtaget senest den 16. september, 2020 af Aarhus Kommune via klageportalen. Enhver, der har væsentlig individuel interesse i sagen, samt en række foreninger og organisationer m.v. vil kunne klage over kommunens afgørelse.

Klagen skal indsendes via klageportalen på www.naevneneshus.dk, www.borger.dk eller www.virk.dk.

Vejledning om klagegebyr, og hvordan man skal logge på og anvende klageportalen findes på Miljø- og Fødevareklagenævnets hjemmeside på www.naevneneshus.dk. Klagen sendes gennem klageportalen til kommunen. En klage anses for indgivet, når den er tilgængelig for kommunen i klageportalen.

Miljø- og Fødevareklagenævnet skal som udgangspunkt afvise en klage, der kommer uden om klageportalen. I særlige tilfælde kan du klage uden om klageportalen. Hvis du ønsker at blive fritaget fra at bruge klageportalen, skal du aflevere klagen og en begrundet anmodning om fritagelse til kommunen. Kommunen videresender herefter anmodningen til Miljø- og Fødevareklagenævnet, som træffer afgørelse om, hvorvidt du kan blive fritaget.

En eventuel klage over afgørelsen har ikke opsættende virkning medmindre Miljø- og Fødevareklagenævnet bestemmer andet. Det betyder, at miljøgodkendelsen kan tages i brug, efter den er meddelt, men det sker på eget ansvar, da Miljø- og Fødevareklagenævnet ved sin behandling kan ændre eller ophæve en tilladelse.

Kommunens afgørelse kan også indbringes for domstolene. Retssagen skal være anlagt inden 6 måneder fra den dag, afgørelsen har været offentligt bekendtgjort.

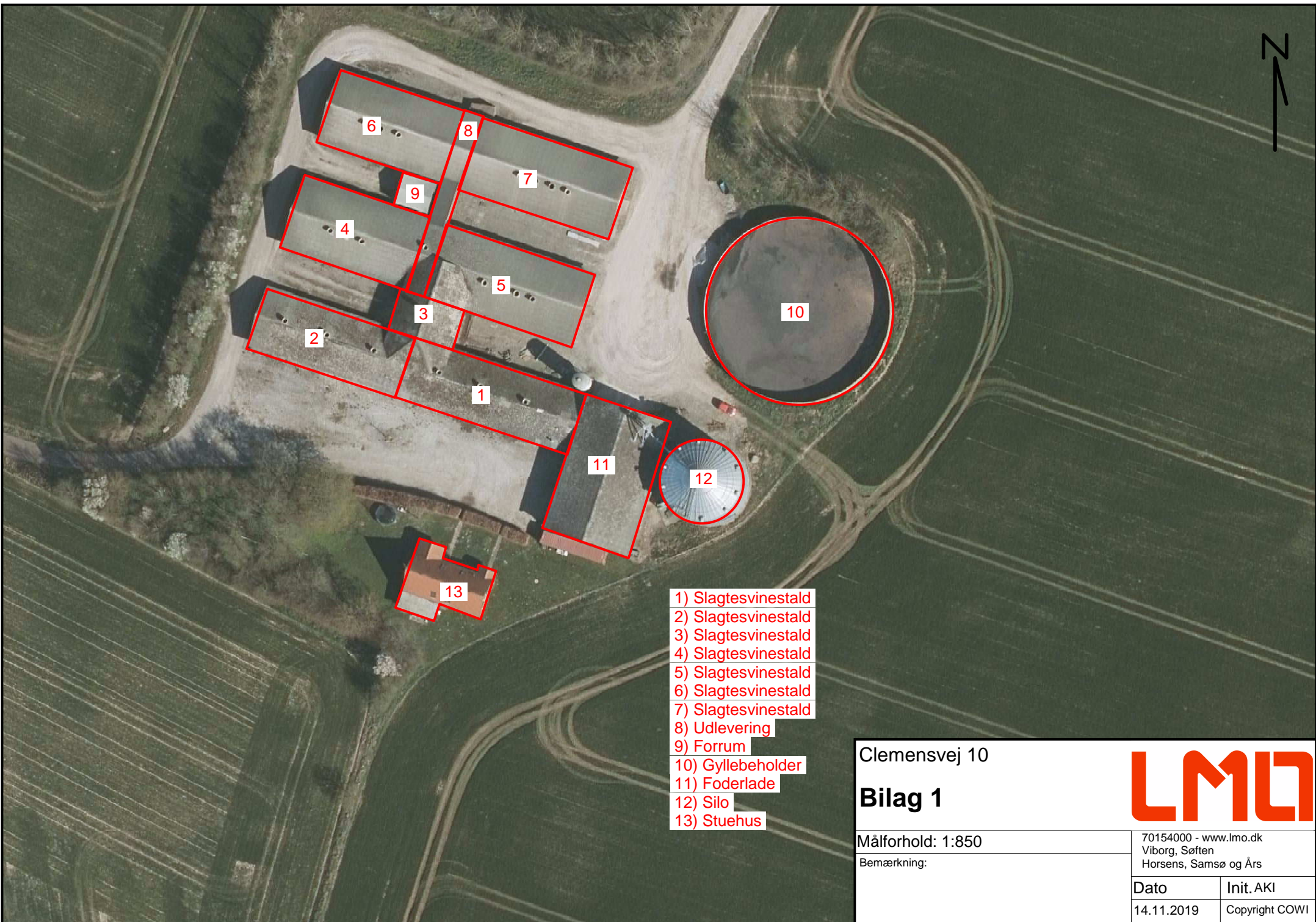

- 1) Slagtesvinestald
- 2) Slagtesvinestald
- 3) Slagtesvinestald
- 4) Slagtesvinestald
- 5) Slagtesvinestald
- 6) Slagtesvinestald
- 7) Slagtesvinestald
- 8) Udlevering
- 9) Forrum
- 10) Gyllebeholder
- 11) Foderlade
- 12) Silo
- 13) Stuehus

Clemensvej 10

Bilag 1



Målforhold: 1:850

Bemærkning:

70154000 - www.lmo.dk
Viborg, Søften
Horsens, Samsø og Års

Dato	Init. AKI
14.11.2019	Copyright COWI

Bilag 2

Miljøkonsekvensrapport

Clemensvej 10 8530 Hjortshøj



Datablad

Beliggenhed	Clemensvej 10 8530 Hjortshøj
CVR NR.	28830262
P-nummer	1011569397
CHR nr.	29041
Ejendoms nr.	7510067909
Matrikel nr.	10a-Bendstrup By, Todbjerg
Ansøger og ejer af ejendommen	Ole Moesgaard Andersen
Adresse, e-mail og telefonnr.	Mejlbyvej 606 8530 Hjortshøj, 23206720, bendstrupgaarden@dlgnet.dk
Konsulent	Anne Kirkegaard, LMO
Adresse, e-mail og telefonnr.	Asmildklostervej 11, 8800 Viborg, 29634004, aki@lmo.dk
Brugstype	014620 Produktion af slagtesvin
Godkendelsesbetegnelse	§16a
Ansøgningens skema nr.	214601
Godkendelsesmyndighed	Århus Kommune

Indhold

Ikke- teknisk resumé	4
Beskrivelse af det ansøgte	Fejl! Bogmærke er ikke defineret.
Projektbeskrivelse.....	Fejl! Bogmærke er ikke defineret.
Husdyrbrugets beliggenhed	Fejl! Bogmærke er ikke defineret.
Landskabelig vurdering	7
Energi- og vandforbrug	7
Reststoffer, affald og kemikalier.....	7
Husdyrbrugets nabopåvirkninger og tiltag der begrænser gener	8
Håndtering og opbevaring af husdyrgødning.....	11
Ansøgtes forventede virkning på miljøet (de væsentligste og kumulative påvirkninger)	12
Begrebet BAT.....	12
Vejledende BAT- standardkrav (ammoniak)	12
Teknologivalg til opfyldelse af krav om BAT (ammoniak)	13
Renovering af eksisterende stalde.....	14
Bedste tilgængelige opbevaringsteknik	14
BAT- krav vedr. udbringning af husdyrgødning og udnyttelse af næringsstoffer i marken	14
BAT- krav Energibesparende foranstaltninger	15
BAT-krav vandbesparende foranstaltninger	16
Management på husdyrbruget.....	18
Egenkontrol	19
Natur	19
Alternative løsninger der er undersøgt.....	20
Foranstaltninger for at begrænse det ansøgtes virkning på miljøet	20
Befolkningen og menneskers sundhed	20
Biologisk mangfoldighed	21
Jordarealer, jordbund, vand, luft og klima	23
Materielle goder kulturarv og landskabet	23

Ikke- teknisk resumé

Beskrivelse af det ansøgte:

Ole Moesgård Andersen ønsker at få godkendt eksisterende produktionsarealer efter gældende lovgivning, hvor der ikke længere godkendes et bestemt antal dyr men derimod antal m² i staldene.

Der bygges ingen nye stalde som følge af denne godkendelse, det er kun de eksisterende stalde der ønskes godkendt efter gældende lovgivning.

Ejendommen drives med svineproduktion.

Ansørgtes forventede virkning på miljøet:

Eksisterende bygninger med besætning, anlæg til opbevaring af foder og husdyrgødning er vurderet i forhold til bl.a.:

- Ammoniakfordampning, lugt, lys, støj og støv fra stalde og opbevaringsanlæg.
- Forbrug af vand, energi og handelsgødning.
- Anvendelse af bedste tilgængelige teknik.
- Opbevaring og bortskaffelse af bl.a. affald og kemikalier.
- Landskabelige og kulturhistoriske forhold.

Husdyrbruget er placeret i landzone. Nærmeste enkeltbolig ligger ca. 500 m øst for anlægget. Det er Bendstrupvej 26. Nærmeste område, som er udlagt til boligområde (samlet bebyggelse) er Clemensvej 5 der er beliggende ca. 800 meter sydvest for ejendommens anlæg. Der er ca. 2.050 meter nordvest til nærmeste byzone, Hårup By, Todbjerg.

Anlægget overholder kravet til BAT som er et krav på 3822 kg N/år.

Der findes ingen næringsfattige og kvælstoffølsomme terrestriske naturtyper såsom højmoser og større overdrev, indenfor 1 km afstand fra anlægget. De § 3-beskyttede naturområder der findes indenfor 1 km. fra anlægget, påvirkningen af disse med ammoniak ligger indenfor lovens afskæringskriterier. Udenfor 1000 m fra anlægget vurderes merbelastningen med kvælstof at være af en størrelsesorden, hvor den hverken i sig selv eller i kumulation med andre påvirkninger kan medføre en væsentlig påvirkning af kvælstoffølsomme naturtyper.

Foranstaltninger for at begrænse det ansørgtes virkning på miljøet:

Produktionen overholder alle gældende normer for:

- opbevaring og udbringning af gylle
- håndtering af spildevand og affald
- Støj-, og støvbelastning af omgivelser m.v.

Det betyder, at projektets virkninger på miljøet, hvad angår disse faktorer, må betragtes som tilfredsstillende.

Det vurderes, at husdyrbruget har truffet de nødvendige foranstaltninger til at forebygge og begrænse forureningen fra husdyrbrugets anlæg. Desuden vurderes det, at husdyrbruget kan drives uden væsentlige indvirkninger på miljøet, hvis vilkårene i denne godkendelse overholdes.

Oplysninger om husdyrbruget og det ansøgte

Indretning og drift

Ejendommen Clemensvej 10 har en afgørelse om husdyrgodkendelsesbekendtgørelsens § 30, som omhandler emissionsorienteret produktionstilpasning fra 2017, hvori der er godkendt, 9.980 slagtesvin 31-105 kg.

Der søges en godkendelse efter §16 a i LBK 1020 af 06/07/2018 om godkendelse af eksisterende bygninger på ejendommen Clemensvej 10, 8530 Hjortshøj.

Der etableres ikke nye produktionsarealer i forbindelse med godkendelsen.

Produktionsarealet i 8-års drift, nudrift og ansøgt drift er:

Bygning nr. jf.BBR	Dyretype+gulvtype	Produktionsareal* (m2)		
		Ansøgt drift	Nudrift	8-års drift
1	Slagtesvin. Delvis spaltegulv 25-49 % fast gulv	235	235	235
1	Slagtesvin. Drænet gulv+spalter (33 %/67 %)	82	82	82
1+3	Slagtesvin. Delvis spaltegulv 25-49 % fast gulv	235	235	235
6	Slagtesvin. Delvis spaltegulv 25-49 % fast gulv	286	286	286
6	Slagtesvin. Delvis spaltegulv 25-49 % fast gulv	286	286	286
8	Slagtesvin. Delvis spaltegulv 25-49 % fast gulv	286	286	286
8	Slagtesvin. Delvis spaltegulv 25-49 % fast gulv	286	286	286
8	Slagtesvin. Drænet gulv+spalter (33 %/67 %)	85	85	85
I alt		1781	1781	1781

**Produktionsarealet er opmålt af ejer af ejendommen og LMO kan derfor ikke drages til ansvar for størrelsen af produktionsarealet.*

Der benyttes hjemmeblandet vådfoder.

Med denne godkendelse efter lovens §16a, godkendes hele ejendommens produktionsareal til produktion af svin på fulldrænet gulve og på delvis spaltegulv.

Ole Moesgård Andersen driver ud over denne ejendom følgende ejendomme med svineproduktion:

- Storbakken 2: Årlig Produktion af 8000 slagtesvin. (ny ansøgning indsendt)
- Mejlbyvej 606: Årlig produktion af 3000 slagtesvin.
- Lindåhøje 7: Årlig produktion af 6000 slagtesvin. (ny ansøgning indsendt)

Husdyrbrugets beliggenhed

Husdyrbruget er placeret i landzone. Nærmeste enkeltbolig ligger ca. 500 m øst for anlægget. Det er Bendstrupvej 26. Nærmeste område, som er udlagt til boligområde (samlet bebyggelse) er Clemensvej 5 der er beliggende ca. 800 meter sydvest for ejendommens anlæg. Der er ca. 2.050 meter nordvest til nærmeste byzone, Hårup By, Todbjerg.

Ejendommens bygninger ligger i et område, der ikke er udpeget som landskabelige interesseområder i regionplanen. Ejendommen er beliggende udenfor skovbyggelinjen.

Der er tale om et åbent landskab, præget af mindre landbrugsejendomme med spredt landbrugsbebyggelse. En del markskel er markeret med levende hegn.

Område	Afstandskrav	Afstand målt
Eksisterende eller kommuneplanlagt byzone eller sommerhusområde	50 meter	> 50 m
Område i landzone der i lokalplan er udlagt til boligformål, blandet bolig- og erhvervsformål eller offentlige formål med henblik på beboelse, institutioner, rekreative formål og lignende.	50 meter	> 50 m
Nabobeboelse	50 meter	> 50 m
Kategori 1 og 2 natur	10 meter	> 10 m

Område	Er anlægget placeret ind for
Naturområder med særlige naturbeskyttelsesinteresser mv.	Nej
Områder med landskabelig værdi	Nej
Uforstyrrede landskaber	Nej
Områder med særlig geologisk værdi	Nej
Rekreative interesseområder	Nej
Værdifulde kulturmiljøer og bevaringsværdige landsbyer	Nej
Kirkeomgivelser	Nej
Kystnærhedszonen	Nej
Lavbundsarealer inkl. evt. okkerklassificering	Nej
Skovrejsningsområder	Nej
Fredede områder	Nej
Beskyttede naturarealer (§ 3)	Nej
Strandbeskyttelseslinje	Nej
Klitfredningslinje	Nej
Skovbyggelinje	Nej
Sø- og åbeskyttelseslinje	Nej

Kirkebyggelinje	Nej
Fortidsmindelinje	Nej
Beskyttede sten- og jorddiger	Nej

Landskabelig vurdering

Ovenstående oversigt over anlæggets placering i forhold til forskellige udpegninger i Kommuneplanen. Da ejendommen ikke er placeret indenfor ovenstående udpegninger samt at det er en allerede bestående ejendom hvor der ikke bygges nyt, vurderes det ikke at have betydning for det ansøgte.

Beplantning:

Da det er et eksisterende anlæg og der ikke skal bygges nye stalde bliver der ikke opført nye beplantninger eller læhegn. Ejendommen fremstår allerede i dag med beplantning mod nord og vest.

Samlet set vurderes det, at godkendelsen ikke vil forringe de landskabelige værdier i området. Det vurderes, at anlægget er afskærmet og tilpasset godt i landskabet.

Energi- og vandforbrug

Nudrift	
Årligt elforbrug	120000 kwh
Årligt forbrug af vand	5000 m3
Årligt forbrug af dieselolie til traktor	200 l.
Årlig egenproduktion af energi: vindmølle/biogas osv.	2 vindmøller som tilsammen producere 3 mio kwh

Ansøgt	
Årligt elforbrug	120000 kwh
Årligt forbrug af vand	5000 m3
Årligt forbrug af dieselolie til traktor	200 l.
Årlig egenproduktion af energi: vindmølle/biogas osv.	2 vindmøller som tilsammen producere 3 mio kwh

Reststoffer, affald og kemikalier

Fast affald

Generelt bemærkes, at al affald vil blive bortskaffet i henhold til kommunens affaldsregulativ. Beskrivelse af opbevaringsforhold og anslåede affaldsmængder i nudrift og ansøgt produktion er vist herunder.

	Mængde nudrift (kg el. tons)	Mængde Ansøgt (kg el. tons)	Opbevaring	Bortskaffelse
Forbrændingseget affald. ISAG-kode: 19.00*	1000 kg	1000 kg	• Container på ejendommen.	Affald bortskaffes i henhold til kommunens affaldsregulativ.
Jern ISAG-kode: 23.00	minimalt	minimalt	• Opbevares i maskinhus	Afhændes til skrothandler
Plastik	Ingen	Ingen		Afleveres pt. sammen med forbrændingseget affald.

Døde dyr

Døde dyr afhentes efter behov. Døde dyr opbevares ved gyllebeholder i god afstand fra omkringboende. Døde dyr kan ikke ses fra offentlig vej.

Vurdering:

Det vurderes at håndtering af affald sker på forsvarlig vis og ikke skaber risiko for forurening af de omkringliggende omgivelser. Døde dyr opbevares i god afstand fra omkringboende og det vurderes at opbevaringen frem til afhentning sker på en sådan måde, at der ikke vil opstå uhygiejniske forhold.

Husdyrbrugets nabopåvirkninger og tiltag der begrænser gener



Lugt

Den væsentligste lugt stammer fra staldene og spredes via ventilationssystemet. Nærmeste nabo er Bendstrupvej 26, nærmeste samlede bebyggelse Clemensvej 5 og nærmeste byzone er Hårup By. Genekriterierne i overhold til lugt er overholdt til alle 3 kategorier.

I husdyrgodkendelse.dk er der udarbejdet lugtberegninger. Beregningerne viser at genekriterierne er overholdt.

Der er ikke andre husdyrbrug der bidrager til lugt og der skal derfor ikke regnes med kumulation.

Samlet resultat af lugtberegning ? i

Bebyggelse	Kumulation	Model	Ukorrigeret geneafstand (m)	Korrigeret geneafstand (m)	Vægtet gennemsnitsafstand (m)	Genekriterie overholdt	
 Bendstrupvej 26	0	NY	184,5	184,5	492	Ja	▼
 Clemensvej 5	0	NY	406,8	406,8	790,8	Ja	▼
 Hårup By, Todbjerg	0	NY	547,2	547,2	2052,9	Ja	▼

Generel bekæmpelse af skadedyr

Bekæmpelse af skadedyr fortages efter anvisninger fra Aarhus Universitet, Institut for Agro økologi I forbindelse med dyreholdet kan der forekomme gener fra skadedyr (rotter, mosegrise m.v.), som skal afhjælpes, samt gener fra fluer, som skal bekæmpes effektivt.

Det vurderes, at der kan være en risiko for opformering af fluer og andre skadedyr. Det er derfor vigtigt at der opretholdes en god hygiejne, og daglig rengøring er en væsentlig parameter til bekæmpelse af fluer.

Fluegener

Biologisk og kemisk fluebekæmpelse foretages efter anvisninger fra Aarhus Universitet, Institut for Agro økologi. Hver 8. uge året rundt, modtages nye depoter af "gyllefluer" til biologisk fluebekæmpelse.

Rottebekæmpelse

Bekæmpelse af rotter foretages efter anvisninger fra Aarhus Universitet, Institut for Agro økologi. Desuden følges de forbyggende foranstaltninger, som er fastlagt i Bekendtgørelse om forebyggelse og bekæmpelse af rotter (BEK nr. 1723 af 17/12/2017)

Der er aftale med Mortalin om fire årlige besøg vedrørende rottebekæmpelse. Gødningssystemet hos svinene er desuden gyllebaseret, hvilket ikke skaber levested for rotter.

Vurdering

Det vurderes at der er taget de nødvendige forholdsregler for rotte og skadedyrs bekæmpelse. Dette gøres ved at der generelt holdes rent og ryddeligt på og omkring ejendommen. Ved foderspild opsamles dette således der ikke opstår uhygiejniske forhold der kan medføre rotter.

Beskrivelse af transport

Der er etableret to tilkørselsveje til gårdanlægget. Disse veje sikrer, at trafikken afvikles hensigtsmæssigt med de hensyn, der skal tages til naboer, veterinære forholdsregler osv. Det vurderes at der ved udkørsel fra anlægget er gode oversigtsforhold.

Der køres med husdyrgødning i vækstsæsonen. Transporter til og fra ejendommen foregår via Clemensvej. Transport i forbindelse med gylleudbringning foregår så vidt muligt ad interne markveje/asfaltveje. Til fjerntliggende arealer transporteres gylle i lastbil.

Det årlige antal transporter med gylle vil være ca. 225 transporter med husdyrgødning om året.

Antallet af årlige transporter med foder til ejendommen vil forblive uændret.

Transporterne af korn vil primært foregå i høst, mens øvrige fodertransporter vil være jævnt fordelt hen over året og typisk foregå inden for alm. arbejdstid.

Kørsel i forbindelse med afhentning af dyr vil forblive uændret.

Det tilstræbes at holde kørslen i spidsbelastningsperioderne inden for normal arbejdstid.

Transporttype	Antal transporter pr. år i nudrift	Antal transporter pr. år i ansøgt drift	Tidsinterval	Hypighed	Forskel i antallet af transporter
Lastbiltransporter					
Foder	52	52	Indenfor normal arbejdstid	1 gange/uge	0
Døde dyr	52	52	Indenfor normal arbejdstid	gang/uge	0
Smågrise ind	20	20	Indenfor normal arbejdstid	gang/uge	0
Slagtesvin ud	59	59	Indenfor normal arbejdstid	gang/uge	0
Traktortransporter					
Gyllekørsler	225	225	Indenfor normal arbejdstid	I sæson	0
Korn	60		Indenfor normal arbejdstid	Primært i høst	0

Vurdering:

Det vurderes at trafik på til- og frakørselsvejene til anlægget ikke giver gener for omkringboende.

Trafikmængden øges ikke som følge af denne godkendelse, da der ikke sker nogen udvidelse af dyreholdet.

Det vurderes at der ikke forholdsmæssigt til ejendommens størrelse, er flere transporter end nødvendigt.

Beskrivelse af støjkloder

Placering af støjkloder fremgår af bedriftens beredskabsplan

Der kan forekomme støj fra:

- Ventilationsanlægget, luftafkast er placeret på tagflade.
- Højtryksrensere, som primært anvendes indendørs
- Kornmølle i foderlade
- Foderanlæg i foderlade

De fleste støjkloder er placeret i lukkede bygninger.

Herudover vil der forekomme støj ved transport til og fra ejendommen.

Driftsperiode for støjkloder

Ventilationsanlæg: Kører efter behov hele døgnet

Højtryksrensere: en dag om ugen.

Kornmølle: Dagligt
Foderanlæg: Dagligt

Tiltag mod støjkilder

Flere af støjkilderne er placeret i lukkede bygninger, fx højtryksrenser og foderanlæg. Højtryksrenser bruges inde i staldene i forbindelse med rengøring. Foderanlægget er placeret i foderladen. Det forsøges så vidt muligt at holde støjperioden inden for normal arbejdstid.

Vurdering

Arbejdsgange, der kan give anledning til støj, ændres ikke i forbindelse med det ansøgte, og det vurderes derfor, at gener i forbindelse med støjende aktiviteter er af meget begrænset karakter. Størstedelen af støjkilderne er placeret i lukkede bygninger og vil ikke kunne påvirke nabobeboelse grundet afstanden.

Alt i alt vurderes det, at støjbidraget fra anlægget ikke ændres nævneværdigt som følge af det ansøgte.

Støvgener

Det vurderes, at håndtering af foder ikke vil medføre nævneværdige støvgener for omgivelserne, da foderet opbevares i siloer placeret udendørs eller i foderladen, og da foderet så vidt muligt håndteres i lukkede systemer. Halm opbevares indendørs i foderladen.

Støv fra bedriftens interne transportere samt støv fra de forskellige transportere til og fra husdyrbruget, forventes ikke at blive mere hyppigt forekommende, end de er i den nuværende drift. Det skyldes primært, at antallet af transportere ikke øges.

Vurdering:

Samlet set vurderes det, at produktionsanlægget med tilknyttede aktiviteter generelt ikke vil give anledning til væsentlige støvgener ved de omkringliggende nabobeboelser. Arbejdsgange, der kan give anledning til støv, ændres ikke i forbindelse med godkendelsen, og ovennævnte tiltag til begrænsning af støvgener er effektive.

Håndtering og opbevaring af husdyrgødning

Der produceres:

$9.980 \text{ slagtesvin} \times 0,56 \text{ t/dyr} = 5.600 \text{ m}^3 \text{ gylle}$.

$5600 / 12 \times 9 = 4.200 \text{ m}^3$, kravet om 9 måneders opbevaringskapacitet er dermed overholdt.

Opbevaringsanlæg	Beholder Nr.	Byggeår	Kapacitet (m ³)	Overdækning	Pumpe-system fra beholder til gyllevogn
gyllebeholder	1	2004	3935	Flydelag	Ikke fast
Fortank + kanaler			400		
I alt			4335		

Vurdering:

Det vurderes at opbevaring af husdyrgødning sker på forsvarlig vis uden risiko for forurening af det omkringliggende miljø.

Ansørgtes forventede virkning på miljøet (de væsentligste og kumulative påvirkninger)

Begrebet BAT

BAT betyder Best Available Techniques (Bedst Tilgængelige Teknik) og er en fællesbetegnelse for teknikker og teknologier, som kan begrænse forurening fra stalde eller lager. BAT- begrebet dækker desuden over teknikker og teknologier til begrænsning af vand- og energiforbruget.

På et husdyrbrug er kvælstof, fosfor og ammoniak de væsentligste næringsstoffer, som kan give anledning til påvirkning af det omgivende miljø.

De mest betydende faktorer for omfanget af påvirkningen med næringsstoffer er valget af:

Foderteknologi
Staldindretning
Opbevaring af husdyrgødning
Management
Udbringningsteknologi

BAT-standardvilkår

For anlægget (husdyrhold, stald og lager) defineres kravet om Bat som en maksimal emissionsgrænse afhængig af udvidelses størrelse og afhængig af, om udvidelsen sker i nyt eller eksisterende byggeri. Emissionsgrænserne er fastlagt i BAT- standardvilkår udarbejdet af miljøstyrelsen.

Miljøstyrelsen har udarbejdet vejledende BAT-standardvilkår for de enkelte produktionsgrene.

Slagtesvin (gyllebaserede staldsystemer)	-	endeligt godkendt
Smågrise (gyllebaserede staldsystemer)	-	endeligt godkendt
Søer (gyllebaserede staldsystemer)	-	endeligt godkendt
Svin (uden for gyllebaseret system)	-	endeligt godkendt

I de følgende afsnit beskrives det, hvordan den ansøgte produktion indrettes med henblik på at leve op til kravet om BAT.

Vejledende BAT- standardkrav (ammoniak)

BAT kravet for anlægget i forhold til ammoniaktabet er opfyldt.

Desuden er der mulighed for køling af gyllen under staldene, hvilket vil mindske ammoniakfordampning yderligere og bidrage til opvarmning af staldene, denne teknologi er dog ikke indtastet som virkemiddel i ansøgningen, da ammoniaktabet ikke overstiger det tilladte.

Det samlede BAT krav er beregnet via husdyrgodkendelse.dk og beregnet til 3.822 kg N, BAT krav til staldene er 3.451 kg N og BAT kravet til lagrene er beregnet til 371 kg N
Den samlede ammoniakemission fra anlægget er beregnet til 3.3821 kg N.

Der er ved beregning af BAT krav, beregnet ud fra at det er eksisterende stalde på ejendommen. Der bygges ikke nyt. Staldene er indrettet med drænedede gulve og delvis spaltegulv med 25-49% fast gulv.

Teknologivalg til opfyldelse af krav om BAT (ammoniak)

Reduktionskravet vedr. ammoniak kan opnås ved en kombination af teknikker/ teknologier indenfor staldindretning og opbevaring af husdyrgødning.

Der er udarbejdet teknologiblade for følgende ammoniakreducerende teknikker/teknologier:

Smågrise

Køling af gylle i svinestalde (< 30 % ammoniakreduktion)

Svovlsyrebehandling af smågrise-gylle (ca. 70%)

Luftrensning (70-90 %)

Fodring: benzoesyre (1 % pr. g/FE)

Slagtesvin

Svovlsyrebehandling af gylle (ca. 70 % ammoniakreduktion)

Luftrensning – (70-90% luftrensning afhængig af hvor meget luft der renses)

Køling af gylle i svinestalde (< 30 % ammoniakreduktion)

Delvist fast gulv

Søer

Køling af gylle i svinestalde (< 30 % ammoniakreduktion)

Svovlsyrebehandling af so gylle (ca. 70% ammoniakreduktion)

Luftrensning (70-90 % ammoniakreduktion)

Nedenfor beskrives valget af staldsystemer, miljøteknologier og fodringstiltag til opfyldelse af Miljøstyrelsens vejledende krav om BAT- standard vilkår.

Valg af staldsystemer

De eksisterende stalde er indrettet med drænet gulv og delvis spaltegulv.

Valg af miljøteknologi

Valg af teknologi til opbevaring af husdyrgødning

I henhold til husdyrgødningsbekendtgørelsen skal der etableres fast overdækning på nye gyllebeholdere, med mindre, der kan opretholdes et naturligt tæt flydelag. Der skal altid etableres fast overdækning hvis en ny beholder placeres inden for en radius af 300 meter fra nærmeste nabo.

Den eksisterende gyllebeholder på ejendommen er uden teltoverdækning.

Renovering af eksisterende stalde

Der er ingen planer om renovering af eksisterende staldanlæg inden for den 8-årige periode, hvorefter kommunalbestyrelsen skal foretage den første regelmæssige revurdering af det miljøgodkendte. Årsagen hertil er, at staldene er velfungerende.

Bedste tilgængelige opbevaringsteknik

Husdyrgødning opbevares på følgende vis:

Gylle:

Beholderne er opført af bestandige og for fugtighed vanskeligt gennemtrængelige materialer. Beholderne er dimensioneret i forhold til kapaciteten, således at den kan modstå påvirkninger i forbindelse med omrøring, overdækning og tømning.

Gyllen omrøres kun forud for udkørsel af gylle. Ved pålæsning af gyllevogn anvendes læssekran påmonteret gyllevognen, denne anordning suger gyllen fra tanken over i gyllevognen hvilket bevirker at spild undgås.

BAT- krav vedr. udbringning af husdyrgødning og udnyttelse af næringsstoffer i marken

De teknikker, der i marken kan reducere ammoniakfordampningen ved udbringning, er rettet mod at begrænse det tidsrum, i hvilket den mineralske del af kvælstofindholdet i gyllen er i kontakt med luften, eller sikrer, at den mineralske del forbliver på opløst form. Konkret omfatter det teknikker, der sørger for, at gyllen hurtigt kommer ned på eller i jorden, eller som giver gyllen en lavere PH- værdi (svovlsyrebehandling).

En stor del af de virkemidler, der kan reducere ammoniaktabet i forbindelse med udbringning af husdyrgødning er allerede implementeret via husdyrgødningsbekendtgørelsen, der fastsætter generelle regler for, hvornår og hvordan husdyrgødning må udbringes. For udbringning af husdyrgødning gælder således følgende:

- Regler for udbringningstidspunkter (forbud mod udbringning 200 m fra byområder på weekend- og helligdage)
- Gylle skal som minimum udbringes med slæbeslanger (bredspreddning forbudt)
- Gylle der udbringes på arealer uden etablerede afgrøder til høst, skal være nedbragt senest 4 timer efter udbringning.
- Al udbringning af husdyrgødning på sort jord og græsmarker skal ske ved nedfældning eller en tilsvarende teknologi med samme ammoniakreduktionsprocent.

En yderligere reduktion af ammoniakfordampningen ved udbringning af husdyrgødning vil kunne nås ved krav om nedfældning af al husdyrgødning eller ved tilsætning af svovlsyre til husdyrgødningen.

Miljøstyrelsen har imidlertid vurderet, at de samfundsøkonomiske omkostninger ved nedfældning af husdyrgødning er uforholdsmæssigt høje, da nedfældning af husdyrgødning kan give skader på afgrøderne og dermed udbyttetab. Desuden vil nedfældning føre til øget udledning af drivhusgasser, da nedfældning af

husdyrgødning er en mere krævende proces end alm. slangeudlægning, hvilket betyder et højere dieselforbrug. Tilsvarende vurderer Miljøstyrelsen, at svovlsyrebehandling af gylle er en uforholdsmæssig dyr teknologi at indføre alene af hensyn til miljøeffekten i marken.

På denne baggrund vurderer Miljøstyrelsen at gældende lovgivning vedr. udbringning er BAT.

Kvælstof er et vigtigt plantenæringsstof. Optimal udnyttelse af de tilførte næringsstoffer med husdyrgødningen medfører mindre udvaskning af kvælstof til grundvand og overfladevand. Teknikker til reduktion af kvælstof er derfor rettet mod at øge afgrødernes optagelse af kvælstof. Der er følgende teknikker:

- Teknikker til optimal fordeling af husdyrgødningen i marken
- Teknikker, som er målrettet mod at tilbageholde mineraliseret kvælstof i jorden udenfor afgrødernes vækstsæson
- Teknikker, som øger husdyrgødningens andel af mineralsk kvælstof i forhold til organisk kvælstof.

BAT- krav Energibesparende foranstaltninger

Energiforbruget afhænger af de driftsmæssige forhold på den enkelte ejendom, herunder hvilke teknologiske løsninger, der anvendes til begrænsning af forurening.

Miljøstyrelsen har ikke fastsat vejledende BAT- standardkrav vedr. energiforbrug.

Ifølge EU's referencedokument for bedste tilgængelige teknikker (BREF) der vedrører intensiv fjerkræ- og svineproduktion er det BAT at anvende følgende:

- Optimering af udformningen af ventilationssystemet i mekanisk ventilerede stalde for at tilvejebringe god temperaturkontrol samt opnå minimumsventilation om vinteren. Undgåelse af modstand i ventilationssystemer gennem hyppigt eftersyn og rengøring af luftkanaler og fans.
- Anvende lavenergi-belysning.

Alle eksisterende stalde vedligeholdes løbende med henblik på mest energibesparende løsninger.

Lys:

Der vil kun være lys i staldene når der er personale til stede samt behov for det. Lyset slukkes manuelt når staldene forlades af personale. Det vurderes derfor at der ikke vil være nogen fjernpåvirkninger i forbindelse med lys, da der normalt ikke vil være lys i staldene i aftentimerne.

Ventilation:

Ventilationsanlægget i eksisterende stalde har trinløs regulering af luftmængden via frekvensregulering af ventilationsanlæggets elmotorer.

Som minimum vil der være en frekvensreguleret (trinløs) motor pr. staldafsnit, der kan ventilere efter behov. Frekvensregulering af ventilatoren giver den mest energieffektive drift.

Ventilationsanlægget vil blive rengjort jævnligt ved vask af staldene. Ved rengøring fjernes snavs mv. der kan yde modstand og forøge strømforbruget.

Ventilationen vil blive styret af et temperaturreguleret styringssystem, som sikrer, at ventilationen kører optimalt, både med hensyn til temperaturen i staldene og el-forbruget.

Der gennemføres eftersyn af ventilationsanlægget, som sikrer at det kører optimalt.

Der er p.t. ikke planer om at udskifte ventilationsanlægget i de eksisterende stalde. Vil der blive behov for det, vil der blive valgt et strømbesparende system, hvis det er foreneligt med ventilationsbehovet i staldene.

Foderfremstilling:

Der anvendes hammermølle.

Foderblanding:

Der er ur-styring på blandeanlægget. Det sikrer, at anlægget kører præcist som det skal og der undgås unødigt opstart af anlægget.

Blandeanlægget vedligeholdes løbende.

Udfodring:

Dimensioneringen af ejendommens udfodringssystem er energioptimeret, hvilket betyder at der ikke bruges for meget energi på at pumpe foder rundt i rør med for stor eller for lille diameter.

Der anvendes centrifugalpumper i stedet for snækkepumper. Centrifugalpumper er mindre ressourcekrævende end snækkepumper og er derfor med til at sænke energiforbruget.

Anlægget efterses og vedligeholdes jævnligt.

Samlet vurdering vedr. energibesparende foranstaltninger: Ud fra ovenstående beskrivelse vurderes det, at det udvidede anlæg lever op til BAT vedrørende energibesparende foranstaltninger. Særligt kan fremhæves, at ventilationsanlægget har trinløs regulering af luftmængden via frekvensregulering af ventilationsanlægget i alle stalde.

BAT-krav vandbesparende foranstaltninger

Vandforbruget afhænger af de driftsmæssige forhold på den enkelte ejendom.

Miljøstyrelsen har ikke fastsat vejledende BAT-standardkrav vedr. vandforbrug.

Ifølge referencedokument for bedste tilgængelige teknikker (BREF) der vedrører intensiv fjerkræ- og svineproduktion, er det BAT at reducere vandforbruget ved at udføre følgende:

- rengøring af dyrestald og udstyr med højtryksrensere efter hver produktionscyklus eller hver batch. Til svineopstaldning løber spulevand typisk ned i gyllesystemet, og det er derfor vigtigt at finde en balance mellem rengøring og brug af så lidt vand som muligt. I fjerkræstalde er det også vigtigt at finde balancen mellem rengøring og brug af så lidt vand som muligt.
- udførelse af regelmæssig kalibrering af drikkevandsanlægget for at undgå spild.
- registrering af vandbrug gennem måling af forbrug, og
- detektering og reparation af lækager.

Der anvendes følgende tiltag på ejendommen med henblik på vandbesparelse:

Vask af stalde

Ved vask af stalde anvendes iblødsætning, hvorefter staldene vaskes med højtryksrensere med koldt vand.

Der anvendes endvidere vandbesparende dysere.

Både iblødsætning og vask med højtryksrensere samt vandbesparende dysere reducerer vandforbruget ved vask.

Vanding af dyr

Der anvendes vandkopper i staldene, som ikke medfører spild af vand i samme omfang som drikkeventiler.

Overbrusningsanlæg

Der er etableret optimeret styring af overbrusningsanlæg. Det er BAT ikke at anvende mere vand end hvad der er nødvendigt. Ved optimering af anlægget kører anlægget ikke unødigt og forbruger derved ikke mere vand end hvad der er nødvendigt. Også på overbrusningsanlægget anvendes vandbesparende dysere.

Vandrør og slanger i stalde

Der er etableret stophaner på alle vandslanger.

Staldene kontrolleres dagligt for utætheder på vandrør og små reparationer udføres med det samme.

Samlet vurdering vedr. vandbesparende foranstaltninger:

Ud fra ovenstående beskrivelse vurderes det, at den ansøgte husdyrproduktion med de ovenfor beskrevne tiltag lever op til kravene vedr. BAT i BREF-dokumentet. Der er valgt teknologier der er med til at reducere

vandforbruget mest muligt. Bl.a. er der valgt vandbesparende dyser ved vask og overbrusning, og der er valgt drikkekopper i stedet for drikkeventiler.

Management på husdyrbruget

Management på ejendommen handler om at tilrettelægge arbejdet, så produktionen kører optimalt, samtidig med at forurening begrænses og anvendelsen af hjælpestoffer minimeres.

Miljøstyrelsen har ikke fastsat vejledende BAT-standardkrav vedr. management.

I henhold til EU's BREF-notat af juli 2003 er godt landmandskab en vigtig del af BAT. I henhold til dokumentet er det BAT at:

- Identificere og implementere uddannelses- og træningsprogrammer for bedriftspersonale.
- Føre journal over vand- og energiforbrug, mængde af husdyrfoder, opstået spild og spredning af uorganisk gødning og husdyrgødning på markerne.
- Have en nødfremgangsmåde til at håndtere ikke planlagte emissioner og hændelser.
- Iværksætte et reparations- og vedligeholdelsesprogram for at sikre, at bygninger og udstyr er i driftsklar stand, samt at faciliteterne holdes rene.
- Planlægge aktiviteter på anlægget korrekt, såsom levering af materialer og fjernelse af produkter og spild.
- Planlægge gødsning af markerne korrekt.

På ejendommen anvendes følgende ledelses- og kontrolrutiner med henblik på styring af husdyrbrugets miljøforhold:

Alle ansatte introduceres grundigt til nye arbejdsopgaver.

De ansatte deltager i lovpligtige efteruddannelseskurser.

Vand- og energiforbrug opgøres årligt i forbindelse med regnskabet.

Der er opsat vandur.

Der tilsendes månedligt opgørelse af elforbrug fra energiselskabet.

Der udarbejdes effektivitetsrapporter over forbruget af foder

Foderplaner revideres 1-2 gange om året med foderkonsulent for at sikre optimal foderudnyttelse.

Der er ophængt beredskabsplan, der beskriver forholdsregler i forbindelse med uheld med kemikalier, udslip af gylle eller brand.

Staldene gennemgås dagligt med henblik på at opdage lækager.

Der foretages løbende service på ventilationsanlæg/foderanlæg, elkabler og pumper af autoriseret installatør.

Alle elinstallationer efterses hvert 5. år.

Der foretages rengøring af stalde og ventilationsanlæg efter fastlagt plan.

Anlæg og tekniske installationer renses, vedligeholdes og udskiftes i en sådan grad, at det sikrer korrekt brug og effekt.

Gyllebeholderne følger reglerne for kontrol minimum hvert 10. år.

Alle aktiviteter planlægges grundigt. Anlægget er indrettet på en logistisk optimal måde for transporter til og fra ejendommen såvel som den interne fordeling.

Affald fjernes løbende fra ejendommen.

Aftale med firma om rottebekæmpelse på ejendommen.

Der føres journal over spredning af uorganisk gødning og husdyrgødning i form af det årlige gødningsregnskab. Regnskabet anvendes til at dokumentere husdyrbrugets størrelse og forbrug af gødning. Dette er lovkrav i Danmark.

Der udtages jordprøver ca. hver 5. år som analyseres for bl.a. fosfor- og kalkindhold for at følge jordens fosforindhold og reaktionstal (pH).

Samlet vurdering vedr. management:

Ud fra ovenstående beskrivelse vurderes det at husdyrbruget har fokus på management.

Det vurderes, at ejendommen med ovenstående driftsrutiner lever op til kravet om BAT vedr. management/godt landmandskab i henhold til BREF (referencedokument for bedste tilgængelige teknikker, der vedrører intensiv fjerkræ- og svineproduktion).

Egenkontrol

Husdyrbruget varetager selv en del af kontrollen med den daglige drift som er følgende:

Der udarbejdes obligatorisk gødningsplan med efterfølgende gødningsregnskab

Der er produktionsopgørelser i markbrug og dyrehold, driftsregnskab samt egne løbende registreringer.

Gennemsyn af alle elinstallationer hvert 5. år.

Vand- og elforbruget vil blive fulgt løbende med henblik på at lokalisere eventuelle opståede fejl samt vurdere på muligheden for at reducere forbruget.

De tekniske installationer og hjælpemidler kontrolleres løbende for at imødegå driftsforstyrrelser og uheld.

Der føres logbog over flydelag i gyllebeholder

10 års kontrol af gyllebeholdere

Udarbejdelse af mark- og gødningsregnskab

Fra tank pumpes til gyllevogn med traktordreven læssekran (sugepumpe). Ved overpumpning til lastbil suges tilsvarende med læssekran. Al læsning overvåges.

Det vurderes at risikoen for gylleulykker er minimal.

Natur

Der er følgende afstande til nærmeste områder med registreret natur:

Kategori 1

Staldanlægget er beliggende 12,44 km vest for Natura 2000 område nr. 230 Kaløskovene og kaløvig.

Nærmeste habitatnatur er 9150 bøg på kalk.

Kategori 2

Der ligger et overdrev på over 2,5 ha ca. 1140 m nordøst for ejendommen.

Kategori 3

Nærmeste §3 natur er en mose 800 m nordøst for ejendommen, en mose ca. 760 m nord for ejendommen, og en mose ca. 1225 m sydøst for ejendommen.

Nærmeste kategori 1 naturområder (kaløskovene og kaløvig) her er afstanden til naturområdet så stor, at det utvivlsomt, at den luftbårne ammoniakemission fra anlægget hverken i sig selv eller i kumulation med andre planer og projekter ville medføre ændringer i naturtilstanden i habitatområderne.

Kravet til denne kategori er maksimalt 0,7 kg N/ha i totalbelastning hvis der ikke ligger andre husdyrbrug i nærheden. Totalbelastningen er via husdyrgodkendelse.dk beregnet til 0,0 kg N/ha.

Nærmeste kategori 2 natur er et overdrev, der er beskyttet af naturbeskyttelseslovens §3 og som er større end 2,5 ha. Overdrevet er beliggende ca. 1,1 km mod nordøst, beregnet ammoniak hertil viser en totaldeposition på 0,1 kg N.

Kravet til denne kategori er maksimalt 1,0 kg N/ha i totalbelastning.

Nærmeste kategori 3 natur er mose mod nordøst, mose mod nord og mose mod sydøst. Merbelastning er beregnet til 0,0 kg N/ha. Kravet til denne kategori er maksimalt 1,0 kg N/ha i merbelastning.

Alt i alt vurderes det, at natur ikke vil påvirkes negativt som følge af den ansøgte udvidelse – jf. beskrivelsen ovenfor. Afstanden er stor til kvælstoffølsom natur, og konkrete depositionsregninger i IT-ansøgningen viser, at gældende kriterier for maksimal kvælstofbelastning er overholdt.

Alternative løsninger der er undersøgt

Der er ikke overvejet alternativer da der er tale om en godkendelse af en eksisterende ejendom.

Foranstaltninger for at begrænse det ansøgte virkning på miljøet

Befolkningen og menneskers sundhed

I forbindelse med det ansøgte udledes der ikke sundhedsskadelige stoffer som f.eks. tungmetaller eller dioxin. Det vurderes derfor at projektet ikke vil medføre nogen påvirkning af menneskers sundhed.

Der vil ikke forekomme luftforurening eller forurening af vand der kan påvirke befolkningen og menneskers sundhed. Dette begrundes med at ejendommen drives i overensstemmelse med gældende lovgivning og retningslinjer.

I forbindelse med befolkning og menneskers sundhed påvirker anlægget mest med støv, støj, lugt og ammoniakemissionerne.

Reglerne for ammoniak er overholdt. Ved management og foranstaltninger, forventes det at støj og støv ikke vil give anledning til nabogener. Der er i lovgivningen for husdyrbrug fastsat rammer i forhold til påvirkning af omkringliggende natur i forhold til påvirkning med ammoniak. Beregningerne af ammoniakdeposition på natur er foretaget i husdyrgodkendelse.dk og viser at kravene er overholdt.

Lugtberegninger til nærmeste omkringboende er ligeledes foretaget i husdyrgodkendelse.dk, lugtberegningerne viser at genekriterierne ved godkendelse af husdyrbrug er overholdt.

Smittebeskyttelse

Smittebeskyttelse er både beskyttelse af besætningens egne dyr mod indførsel af smitsomme sygdomme, beskyttelse mod spredning af sygdomme mellem forskellige besætninger og beskyttelse mod spredning af zoonotiske smitstoffer fra besætninger til det omgivende samfund (zoonoser er sygdomme, der kan smitte mellem dyr og mennesker).

Der er regler om smittebeskyttelse for svinebesætninger med sundhedsrådgivningsaftale.

For svinebesætninger med sundhedsrådgivningsaftale gælder desuden særlige regler om zoonotisk smittebeskyttelse, hvor den besætningsansvarlige i samarbejde med besætningsdyrlægen skal udarbejde en zoonotisk smittebeskyttelsesplan, som har til formål at modvirke smittespredning fra besætningen.

Biologisk mangfoldighed

Nedenstående kortudsnit viser en illustration af husdyrtrykket i området omkring Clemensvej 10. Bilaget er udarbejdet på basis af de tilgængelige oplysninger om husdyrgodkendte ejendomme der findes via husdyrgodkendelse.dk.

Det skal i den forbindelse bemærkes, at der er visse usikkerheder vedrørende disse data idet det ikke med sikkerhed er så stort et dyrehold som forventet (hvis godkendelserne ikke er udnyttet). Således kan den løbende strukturtilpasning i landbruget (afvikling/udvikling i husdyrholdet) være usikkert oplyst. Med baggrund i bl.a. oplysninger fra husdyrgodkendelse.dk vurderes det, at udvidelsen ikke – alene eller sammen med bidrag fra andre kendte ammoniakudviklinger – vil øge den samlede luftbårne kvælstofbelastning i området i uacceptabelt omfang.

Anlægget er beliggende i det åbne land med spredte landbrugsbedrifter. Det vurderes at godkendelsen af denne landbrugsbedrift ikke vil medføre væsentlige ændringer i tilstanden af natur i umiddelbar nærhed.

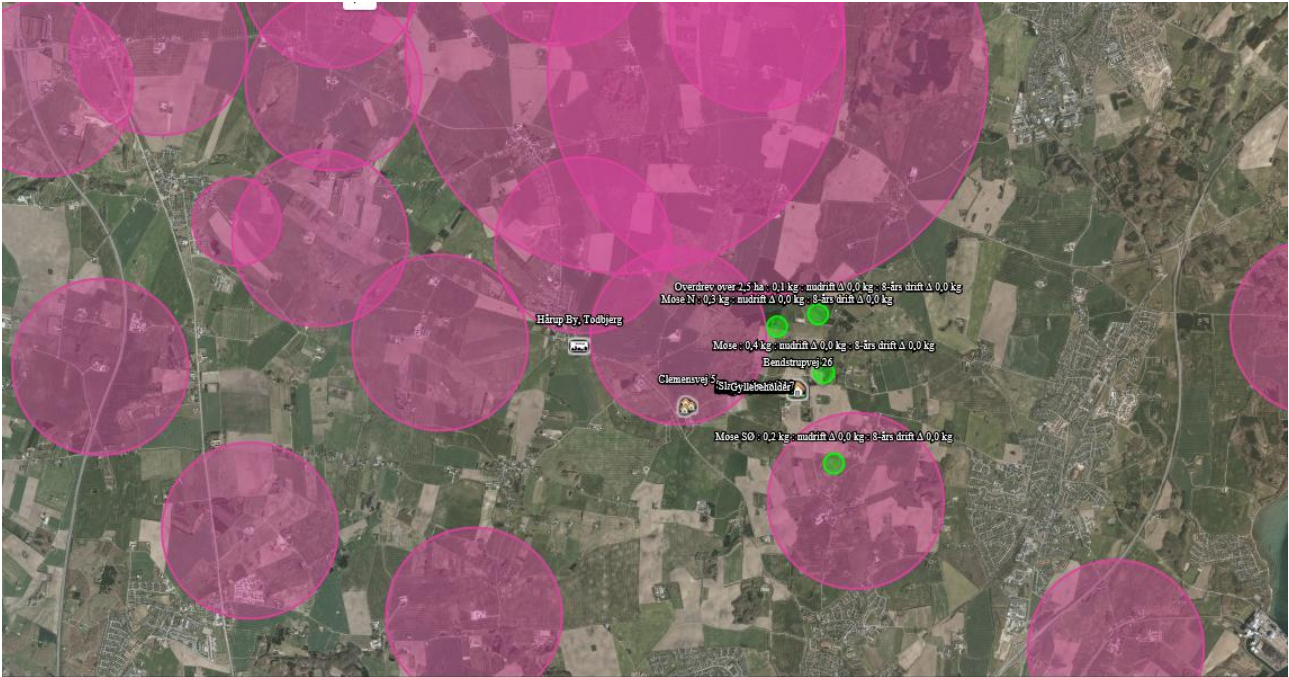

Beskyttelsen af natur omfatter natur af kategori 1, 2 og 3, disse tre kategorier af natur beskyttes mod ammoniak. Disse krav til totaldeposition og merdeposition fremgår af husdyrgodkendelse.dk, beregningerne er overholdt. Ingen natur, omfattet af disse kategorier, vurderes derfor at blive påvirket af nærværende godkendelse.

Bilag IV arter

Ud fra kortmateriale på naturdata.dk fremgår det at der registreret stor vandsalamander 575 m fra anlægget mod syd. Ca. 865 m sydøst for anlægget er der registreret grøn mosaikguldsmed. Der er ikke registreret andre bilag VI arter indenfor 1 km fra anlægget.

En række dyr og planter, der er omfattet af habitatdirektivets bilag IV kan have yngle eller rasteområder på eller omkring ejendommen og dens udspretningsarealer. Det vurderes umiddelbart, at der kan være damflagermus, vandflagermus, brunflagermus, langøret flagermus, sydflagermus, troldflagermus, dværgflagermus, odder og markfirben i området

Vurdering:

Det vurderes at godkendelsen af husdyrbruget ikke får betydning for stor vandsalamander, da totaldepositionen til levestedet kun udgør 0,2 kg N/ha/år.

Det vurderes at godkendelsen af husdyrbruget ikke får betydning for grøn mosaikguldsmed, da totaldepositionen til levestedet kun udgør 0,1 kg N/ha/år.

En række af flagermusarterne er optaget på rødlisten 1997 som sårbare. Der er ikke kendskab til at der er forekomster af planter og dyr omfattet af artsfredning eller optaget på nationale eller regionale rødlistener på eller umiddelbart op til husdyrbrugets anlæg og udbringningsarealer. Derfor vurderes det at godkendelsen ikke vil have negativ indflydelse.

Jordarealer, jordbund, vand, luft og klima

Arealer

Bedriftens dyrkede arealer er ikke omfattet af nogen § 3 beskyttelse. Der findes ingen større beskyttede naturtyper i området i umiddelbart i nærheden af bedriften.

Bedriften er beliggende i et meget fladt terræn der medfører at der ikke vil kunne ske overfladeafstrøming på samme måde som ved meget skrånende arealer.

Jordklassificeringskortet viser at arealerne tilhørende bedriften er overvejende sandjord fra JB4 til JB6.

Materieller goder kulturarv og landskabet

Der findes ingen beskyttede diger i nærheden af ejendommen.

Der er ingen gravhøje i umiddelbar nærhed.

Godkendelsen vurderes derfor ikke at kunne påvirke diger eller gravhøje i lokalområdet.

Ved vurdering af samspillet mellem en eller flere af disse faktorer vurderes det ikke at give nogen øget risiko for påvirkninger.

Ophør

Den generelle praksis ved produktionsophør på et husdyrbrug er, at stalde, anlæg for opbevaring af foder, husdyrgødning, kemikalier og lignende vil blive tømt og rengjort.

Clemensvej 10 er et IE-husdyrbrug og derfor omfattet af bestemmelserne i jordforureningsloven (LBK nr. 282 af 27/03/2017) om afhjælpning af jord- og grundvandsforurening ved ophør af driften af bestemte aktiviteter på listevirksomheder og husdyrbrug. Bestemmelserne fremgår af lovens kapitel 4b og indebærer bl.a., at driftsherren ved driftsophør skal vurdere jordens og grundvandets forureningstilstand som følge af aktiviteterne på husdyrbruget. Driftsherren skal i første omgang indsende et oplæg til miljømyndigheden (kommunen) om, hvordan den forestående vurdering kan foretages. På baggrund af driftsherrens oplæg vil miljømyndigheden give driftsherren påbud om, hvordan vurderingen skal foretages og en frist herfor.

Vurdering:

De til enhver tid gældende regler i bl.a. jordforureningsloven vil sikre, at der træffes de nødvendige foranstaltninger ved produktionsophør på husdyrbruget Clemensvej 10.



Teknik og Miljø
Karen Blixens Boulevard 7
8220 Brabrand
Tlf. 89 40 22 13
www.aarhus.dk