

Miljøtilladelse

Nytoftevej 3, 6760 Ribe

2. december 2022



Teknik & Miljø
Esbjerg Kommune

ESBJERG KOMMUNE

Natur & Vandmiljø

Torvegade 74

6700 Esbjerg

Telefon: 7616 1616

E-mail: miljo@esbjergkommune.dk

Web: www.esbjergkommune.dk

Sag nr.: 22/27028

Sagsansvarlig: Thomas Løkkebø. THLKK

Copyright: Alle kort og luftfoto: copyright DDO ®, ©COWI

Indholdsfortegnelse

INDLEDNING	4
TILLADELSE TIL UDVIDELSE OG DRIFT AF HUSDYRPRODUKTION	5
EJENDOMS- OG BEDRIFTSOPLYSNINGER	5
FORUDSÆTNINGER OG VILKÅR.....	5
UDNYTTELSE OG BORTFALD	8
MEDDELELSESPLIGT	8
ØVRIGE FORHOLD	8
OFFENTLIGGØRELSE.....	8
KLAGEVEJLEDNING	9
MILJØTEKNISK BESKRIVELSE OG VURDERING	9
INDLEDNING	9
BESKRIVELSE AF HUSDYRBRUGET	10
Husdyrbrugets beliggenhed.....	10
Driftsbygninger.....	13
Dyrehold, staldsystem og produktionsareal	14
Foder	15
Husdyrgødning	16
Ressourceforbrug.....	16
Affald	17
Spildevand/restvand	17
HUSDYRBRUGETS PÅVIRKNINGER AF OMGIVELSERNE – LUGT, STØJ, MM.....	17
Lugt	18
Støj og rystelser	19
Transport.....	20
Støv, fluer og skadedyr	21
Lys.....	22
Driftsforstyrrelser og uheld	22
HUSDYRBRUGETS PÅVIRKNINGER AF LANDSKAB OG NATUR	22
Landskab og kulturmiljø.....	23
Ammoniakpåvirkning af naturområder.....	23
BEDST TILGÆNGELIGE TEKNIK (BAT).....	27
HØRING	27
SAMLET VURDERING	27

Indledning

Miljøtilladelsen fastlægger de vilkår, der skal gælde for en udvidelse af husdyrproduktionen på Nytoftevej 3 i Esbjerg Kommune. Vilkårene sikrer, at udvidelse og drift af husdyrbruget kan ske uden at påvirke miljøet væsentligt.

Miljøet skal i denne sammenhæng forstås som omgivelserne i bred forstand, herunder befolkning, landskab, jord, grundvand, overfladevand og natur med dens bestande af vilde planter og dyr.

Esbjerg Kommune har udarbejdet en miljøteknisk beskrivelse og vurdering af det ansøgte projekt. Denne beskrivelse og vurdering danner baggrund for afgørelsen om miljøtilladelse, herunder de stillede vilkår.

Forslaget til miljøtilladelse har været i offentlig høring. Kommunen har i forbindelse med høringen ikke modtaget bemærkninger til projektet.

Tilladelse til udvidelse og drift af husdyrproduktion

Esbjerg Kommune har afgjort, at kvægbruget på Nytoftevej 3 kan udvides som ansøgt.

Tilladelsen omfatter:

- En udvidelse af produktionsarealet fra 260 m² til 368 m².
- Flexibilitet til at vælge dyr indenfor kategorierne kvæg, heste, får og geder.
- Etablering af dybstrøelsesstald.
- Etablering af lade 306,25 m² og maskinhus 100 m².

Tilladelsen meddeles efter § 16b i husdyrbrugloven¹.

Der er nærmere redegjort for de vurderinger der ligger til grund for afgørelsen i den miljøtekniske beskrivelse og vurdering.

Ejendoms- og driftsoplysninger

Tilladelsen gives til husdyrbruget beliggende Nytoftevej 3, 6760 Ribe, matrikel nr. 21a, Mandø By, Mandø. Ejendomsnummeret er 5610314815. Bedriftens CVR nr. er 28415265 og CHR nr. er 109.285. Husdyrbruget ejes og drives af Gregers Jørgensen, Nytoftevej 3, Mandø, 6760 Ribe.

Forudsætninger og vilkår

Esbjerg Kommune forudsætter, at husdyrbruget indrettes og drives som beskrevet i ansøgningen, skema nr. 236.643. Tilladelsen meddeles på vilkår, der sikrer at husdyrbruget med det ansøgte ikke medfører væsentlig virkning på miljøet.

Tilladelsen meddeles på følgende vilkår:

Husdyrproduktion

1. Husdyrholdet skal være sammensat og staldindretningen udført som beskrevet nedenfor:

Stald- navn	Dyregruppe samt staldsystem	Produktions- areal m ²
Stald 1	Flexgruppe: Alle kvæg, Heste, Får og Geder; Dybstrøelse	260
Stald 2	Flexgruppe: Alle kvæg, Heste, Får og Geder; Dybstrøelse	108

2. Husdyrbruget skal på tilsynsmyndighedens forlangende kunne fremvise dokumentation for produktionsarealet størrelse. Denne dokumentation kan bestå af tegninger over staldenes indretning med angivelse af mål for de enkelte områder med dyr.

Indretning og drift

3. Ændringer i ejerforhold, eller hvem der er ansvarlig for husdyrbruget, skal meddeles Esbjerg Kommune.
4. Husdyrbruget og dets omgivelser skal renholdes, så det ikke giver anledning til gener for omgivelserne.

¹ Lovbekendtgørelse nr. 520 af 1. maj 2019 om husdyrbrug og anvendelse af gødning m.v. med senere ændringer.

Husdyrgødning og ensilage

5. Arealet af gødningslagre og typen af husdyrgødning skal være som beskrevet nedenfor.

Gødningslager	Gødningstype	Tilladt areal
Møddingsplads (eksisterende)	Kvæg, heste, får og geder	100 m ²

Ressourceforbrug

6. Tankning af diesel skal til enhver tid ske på en plads med fast og tæt bund således at spild kan opsamles, og der ikke er mulighed for afløb til jord, kloak, overfladevand eller grundvand.
7. Ved håndtering af brændstof, smøremidler og kemikalier må der ikke opstå spild med deraf følgende risiko for forurening af jord og grundvand.
8. Opbevaring af olier og kemikalier skal ske i overensstemmelse med Esbjerg Kommunes forskrift for opbevaring af olie- og kemikalier.

Affald

9. Opbevaring af erhvervsaffald, herunder olie- og kemikalieaffald skal ske i overensstemmelse med Esbjerg Kommunes regulativ for erhvervsaffald.
10. Bortskaffelse af olie- og kemikalieaffald og øvrigt affald skal ske i overensstemmelse med Esbjerg Kommunes til enhver tid gældende regulativer.

Lugt

11. Husdyrbrugets drift må ikke give anledning til lugtgener som af tilsynsmyndigheden vurderes at være væsentlige for området.
12. Der skal opretholdes en god staldhygiejne. Det skal bl.a. sikres, at gulve holdes tørre og at stalde og fodringsanlæg (foderbord, krybber og lignede) holdes rene.

Støj

13. Den eksterne støjbelastning fra husdyrbruget må i intet punkt - målt eller beregnet ved nærmeste nabobeboelse med tilhørende arealer i tilknytning til boligen - overstige nedenstående værdier.

	Tidsinterval	Grænseværdi	Midlingstid
Hverdage	Kl. 07.00-18.00	55 dB(A)	8 timer
Lørdage	Kl. 07.00-14.00	55 dB(A)	7 timer
Lørdage	Kl. 14.00-18.00	45 dB(A)	4 timer

Søn- og helligdage	Kl. 07.00-18.00	45 dB(A)	8 timer
Aften	Kl. 18.00-22.00	45 dB(A)	1 time
Nat	Kl. 22.00-07.00	40 dB(A)	½ time

De angivne værdier for støjbelastningen er de ækvivalente, korrigerede lyd-niveauer i dB(A) målt eller beregnet i punkter 1,5 m over terræn. Reference-tiden er det mest støjbelastede tidsrum i perioden.

Støjvilkårene omfatter al støj fra husdyrbruget på ejendommens bygnings-parcel, det vil sige også støj fra andet en faste tekniske installationer.

14. Maksimalværdien af støjniveauet om natten (kl. 22.00 - 07.00) må ikke overstige 55 dB (A) i ethvert punkt på opholdsarealer ved boliger i det åbne land.
15. Hvis kommunen finder det nødvendigt, skal ejer for egen regning lade udføre støjmålinger og/eller -beregninger af støjen fra husdyrbruget for at dokumentere, at støjgrænserne i ovennævnte vilkår er overholdt. Hvis grænserne konstateres overholdt, kan der højst pålægges ejer at få foretaget én støjmåling og eller -beregning om året. Målingerne/beregningerne skal foretages på/for de mest støjbelastede områder udenfor husdyrbrugets grund og under de mest støjbelastede driftsforhold - eller efter anden aftale med kommunen." Målinger/beregninger skal foretages af et firma eller laboratorium, der er godkendt af Miljøstyrelsen til at udføre "Miljømåling – ekstern støj".

Støv

16. Driften af husdyrbrugets anlæg må ikke medføre væsentlige støvgener udenfor ejendommens eget areal.

Skadedyr

17. Opbevaring af foder skal ske på sådan en måde, at der ikke opstår risiko for tilhold af skadedyr (rotter mv.).
18. Der skal overalt på ejendommen udføres effektiv flue- og skadedyrsbekæmpelse i overensstemmelse med de nyeste retningslinjer fra Aarhus Universitet, Institut for Agroøkologi.

Lys

19. For at undgå lysgener skal lyset slukkes når det ikke er påkrævet for produktionen eller af dyrevelfærdsmæssige årsager.
20. Lyset i staldbygningerne skal i tidsrummet 22:00-06:00 slukkes eller sænkes til maksimalt 5 lux.

Udnyttelse og bortfald

En tilladelse efter §16b bortfalder, hvis den ikke er udnyttet inden 6 år efter, at tilladelsen er meddelt. Hvis en del af tilladelsen ikke er udnyttet, bortfalder tilladelsen for denne del.

Med udnyttet menes her, at byggeriet faktisk er afsluttet.

Hvis en tilladelse efterfølgende ikke har været helt eller delvist udnyttet i 3 på hinanden følgende år, bortfalder den del af tilladelsen, der ikke har været udnyttet i de seneste 3 år. Udnyttelse anses her for at foreligge, når mindst 25 % af det tilladte eller godkendte produktionsareal udnyttes driftsmæssigt. Med driftsmæssig udnyttelse forstås, at der på det pågældende produktionsareal mindst produceres 50 % af det mulige indenfor rammerne af dyrevelfærdskrav eller andre relevante krav.

Meddelelesespligt

Kommunens tilladelse gælder for det konkrete projekt. Husdyrbruget må ikke udvides eller ændres bygnings- eller driftsmæssigt på en måde der indebærer forøget forurening før udvidelsen eller ændringen er godkendt. Hvis der sker ændringer i grundlaget for kommunens vurdering, skal der indsendes en ny ansøgning til kommunen. Dette gælder for eksempel ændringer i forhold til størrelsen af produktionsarealet, ændringer i dyretypen eller ændringer af staldsystem. Esbjerg Kommune skal have lejlighed til at vurdere, hvorvidt udvidelsen/ændringen kræver en ny tilladelse eller om udvidelsen/ændringen kan ske indenfor rammerne af denne tilladelse.

Øvrige forhold

Afgørelsen omfatter alene forholdet til husdyrbrugloven. Øvrige relevante tilladelser og godkendelser skal indhentes særskilt.

Etablering af nye anlæg må ikke igangsættes, før der er givet en byggetilladelse fra Esbjerg Kommune. Visse anlæg kræver dog ikke byggetilladelse. Det anbefales at kontakte Byggeri, Esbjerg Kommune for afklaring heraf.

Terrænregulering kan kræve landzonetilladelse og i nogle tilfælde også tilladelse efter anden lovgivning. For eksempel fastsætter vandløbsloven, at der ikke uden tilladelse må ændres på vandets naturlige afløb til anden ejendom eller hindre det naturlige afløb af vand fra højere liggende ejendomme. Kontakt Byggeri, Esbjerg Kommune inden du terrænregulerer, for at få en vurdering af hvilke tilladelser der evt. kræves.

Husdyrbruget skal til enhver tid leve op til de gældende regler i love og bekendtgørelser, uanset at de nævnte krav og regler kan være en skærpelse af denne tilladelses vilkår.

Offentliggørelse

Afgørelsen annonceres den 2. december 2022 på Miljø- og Fødevareministeriets Digital MiljøAdministration (www.dma.mst.dk) og Esbjerg Kommunes hjemmeside (<https://www.esbjerg.dk/politik-og-demokrati/hoeringsportal>).

Klagevejledning

Afgørelsen kan påklages til Miljø- og Fødevareklagenævnet. Klagefristen udløber den 30. december 2022.

Klageberettigede er ansøger, Miljøministeren, Styrelsen for Patientsikkerhed, enhver der har en individuel, væsentlig interesse i sagens udfald, samt foreninger og organisationer i det omfang de har klageret.

En klage skal indsendes via Klageportalen. Klageportalen kan findes via forsiden på www.naevneneshus.dk. Klageportalen ligger også på www.borger.dk og www.virk.dk.

Klagen sendes automatisk via Klageportalen til Esbjerg Kommune. En klage er indgivet, når den er tilgængelig for Esbjerg Kommune i Klageportalen.

Miljø- og Fødevareklagenævnet afviser din klage, hvis du sender den uden om klageportalen, medmindre du er blevet fritaget for brug af klageportalen. Hvis du ønsker at blive fritaget for at bruge klageportalen, skal du sende en begrundet ansøgning via mail til Miljø- og Fødevareklagenævnet. Nævnet afgør herefter, om du kan fritages for at bruge klageportalen.

Når man klager opkræves der et gebyr. Gebyret er 900 kr. for borgere og 1.800 kr. for virksomheder og organisationer. Gebyret betales med betalingskort i Klageportalen og tilbagebetales hvis:

- Klagesagen fører til, at den påklagede afgørelse ændres eller ophæves,
- Klageren får helt eller delvis medhold i klagen, eller
- Klagen afvises som følge af overskredet klagefrist, manglende klageberettigelse eller fordi klagen ikke er omfattet af Miljø- og Fødevareklagenævnets kompetence.

Afgørelsen kan desuden indbringes til prøvelse hos domstolene inden 6 måneder efter, at afgørelsen er meddelt.

Udnyttelse af tilladelsen

Ifølge husdyrbrugloven har en klage over miljøtilladelsen som udgangspunkt ikke opsættende virkning. Det betyder, at miljøtilladelsen kan udnyttes uanset eventuelle klager, men dette begrænser dog ikke Miljø- og Fødevareklagenævnets mulighed for at ændre eller ophæve Esbjerg Kommunes afgørelse. Det vil være Miljø- og Fødevareklagenævnet, som kan oplyse om hvorvidt en klage har opsættende virkning.

Miljøteknisk beskrivelse og vurdering

Indledning

Husdyrbruget på Nytoftevej 3 har søgt om at udvide produktionsarealet og fleksibilitet til at kunne vælge dyr indenfor kategorierne kvæg, heste, får og geder.

Denne del af tilladelsen indeholder en nærmere beskrivelse af ansøgningen og en vurdering af de miljøpåvirkninger, som ansøgningen giver anledning til.

Vurderingerne er foretaget med udgangspunkt i de beskyttelsesniveauer og retningslinjer, der er i husdyrbrugloven og tilhørende bekendtgørelser og vejledning². Påvirkningen af omgivelserne er beskrevet og vurderet dels i forhold til gener for omkringboende (lugt, støj, støv, fluer m.v.), og dels i forhold til påvirkning af miljø, natur og landskab.

Beskrivelse af husdyrbruget

Gregers Jørgensen ønsker at udvide sin kvægbesætning på Nytoftevej 3.

Ved det ansøgte lovliggøres en mindre staldbygning (stald 2) og placering og størrelse maskinhuset længst mod vest ændres mht. placering og størrelse (lovliggøres). Endvidere søges der om en ny ladebygning (bygning 9).

På vegne af ansøger har Sagro den 25-10-2022 indsendt ansøgning om miljøtilladelse via det it-baserede ansøgningssystem på www.husdyrgodkendelse.dk.

Det endelige ansøgningsskema har nr. 236.643 og er version 1.

Ansøger driver ikke andre ejendomme.

Husdyrbrugets beliggenhed

Husdyrbruget er beliggende i landzone i område "41-020-040 - Landområde mellem Klitvej og Midtvej" i Esbjerg Kommuneplan 2022-2034. Anvendelsen fastlægges til grønt danmarkskort med det sigte at beskytte og udvikle levesteder og spredningskorridorer for vilde dyr og planter. Der må ikke tillades etableret eller ændret anlæg, der medfører at de naturmæssige værdier forringes. Ny bebyggelse og anlæg skal søges placeret uden for det grønne danmarkskort. Eksisterende landbrug kan fortsættes i områderne.

Placeringen af husdyrbruget fremgår af kort 1.

² Husdyrbrugloven (LBK nr. 520 af 1. maj 2019 om husdyrbrug og anvendelse af gødning m.v. med senere ændringer); Husdyrgodkendelsesbekendtgørelsen (BEK nr. 2225 af 27. november 2021 om godkendelse og tilladelse m.v. af husdyrbrug); Husdyrgødningsbekendtgørelsen (BEK nr. 2243 af 29. november 2021 om miljøregulering af dyrehold og om opbevaring af gødning) samt Miljøstyrelsens digitale husdyrvejledning.

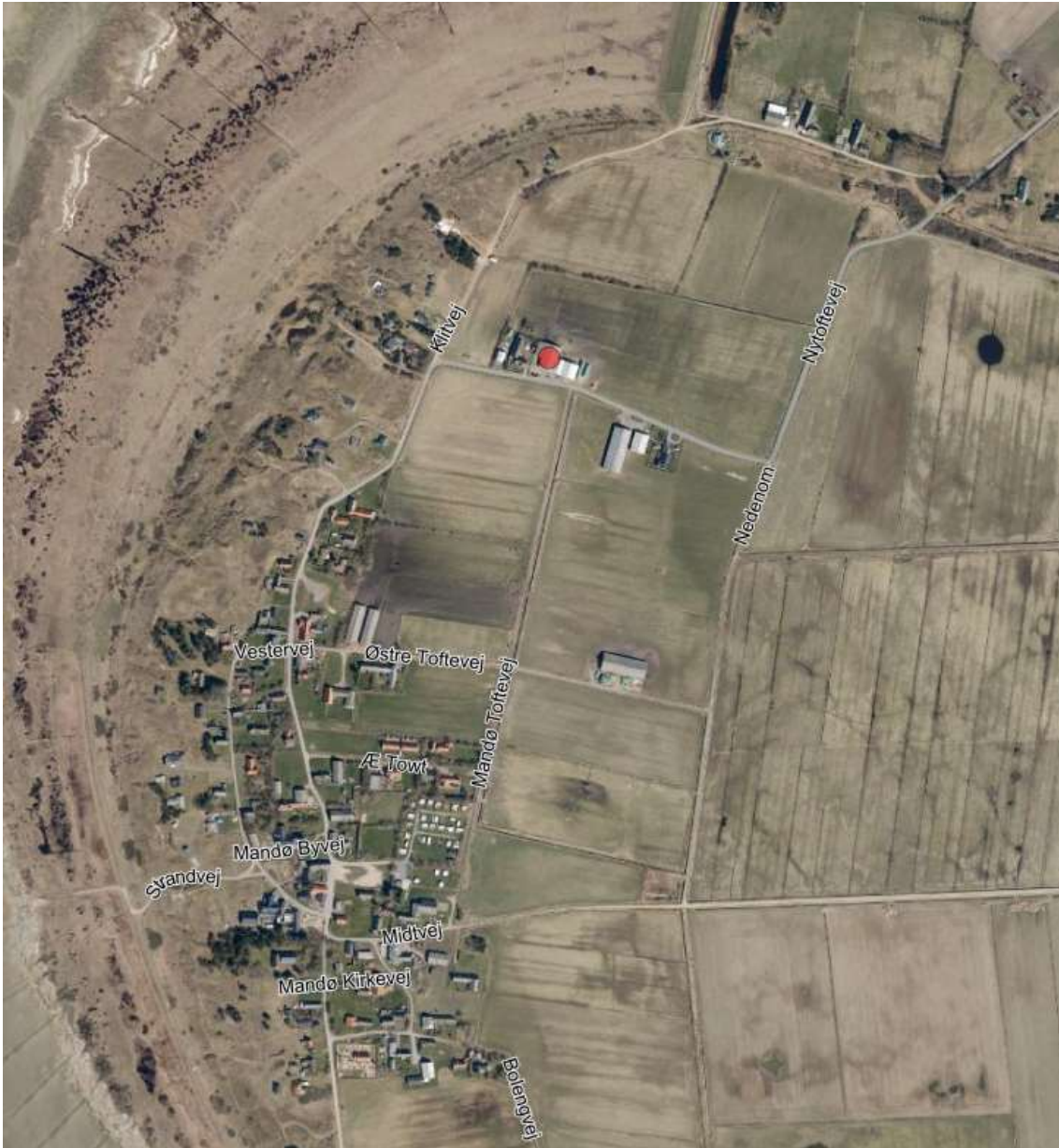

Kort 1. Husdyrbrugets beliggenhed (rød prik)

Husdyrbruget ligger ca. 100 m fra eksisterende sommerhusområde (Sommerhuse ved Klitvej), ca. 660 m fra Byzone (Mandøcenteret).

Nærmeste nabobeboelse Klitvej 5A, 6760 Ribe (et sommerhus umiddelbart mod vest) ligger ca. 88 m fra husdyrbruget.

Husdyrbrugloven fastsætter en række afstandskrav til husdyrbrugets beliggenhed.

De gældende afstandskrav og de aktuelle afstande fremgår af nedenstående tabel. Afstanden er målt fra nybyggeri, hvis ikke andet er angivet.

Nærmeste	Afstand	Beskrivelse	Afstandskrav
Nabobeboelse	88 m	Målt fra møddingen	50 m
Lokalplanområde	60 m	Sommerhuse ved Klitvej	50 m
Byzoneområder	60 m	Sommerhuse ved Klitvej	50 m
Sommerhusområde	60 m	Sommerhuse ved Klitvej	50 m
Naboskel	42 m	Naboskel mod vest (målt fra ny stald)	30 m
Beboelse på samme ejendom	11 m	Se afsnit om dispensation	15 m
Levnedsvirksomhed	Meget mere end 25 m		25 m
Almen vandindvindingsanlæg	Meget mere end 50 m		50 m
Ikke almen vandindvindingsanlæg	Meget mere end 25 m	Der findes enkelte borer inde i Mandø By	25 m
Vandløb	30 m	Grøft syd for Nytoftevej 3	15 m
Dræn	-	Ingen i området, da der grøftes	15 m
Sø	330 m	Digegrav mod nord	15 m
Offentlig vej	24 m	Nytoftevej. Målt fra ny stald.	15 m
Kategori 1 og 2 natur	230 m	Grøn klit vest for anlægget.	10 m

Tabel 1: Oversigt over afstande sammenholdt med afstandskrav i husdyrlovgivningen.

Husdyrbruget opfylder de gældende afstandskrav, med undtagelse af afstandskrav til egen bolig.

Dispensation for afstandskrav til egen bolig

I forbindelse med udvidelsen bygges en ny dybstrøelsesstald. Med den ansøgte placering kan husdyrbruglovens afstandskrav på 15 m til egen bolig ikke overholdes. Stalden ønskes placeret 11 m fra egen bolig.

Der søges om dispensation til at placere stalden 11 m fra egen bolig.

Ansøger oplyser at stalden er bygget der, fordi det er den bedste placering af stalden i forhold til de øvrige driftsbygninger. Det vil ikke være muligt at flytte bygningen længere væk fra stuehuset.

Det vurderes at der kan meddeles dispensation til det ansøgte.

Med den valgte placering ligger staldbygningen i tilknytning til eksisterende byggeri og indenfor ejendommens eksisterende byggefelt. Endvidere vil påvirkningen af det omgivende landskab være mindst mulig, ved den valgte placering, hvor den nye stald omsluttes af eksisterende bygninger.

Esbjerg Kommune vurderer, yderligere at der er driftsmæssige hensyn, der taler for den aktuelle placering, da dyrene herved kan drives fra den eksisterende stald til den nye stald, uden at de skal udenfor.

Der er endvidere allerede en eksisterende driftsbygning, som er placeret helt op af beboelsen. Den nye stald placeres 11 m fra beboelsen. Den nye stald vurderes at kunne drives, så miljø- og hygiejnehensyn varetages og beskyttelseshensyn til beboelsen vurderes således ikke at blive tilsidesat.

Samlet vurderer Esbjerg Kommune, at den ansøgte placering ikke vil medføre nogen væsentlig øget risiko for gener eller forurening af omgivelserne og at der kan

meddeles dispensation fra afstandskrav til egen bolig, jf. § 9 stk. 3 i lov om husdyrbrug og anvendelse af gødning m.v.

Driftsbygninger

På ejendommen vil der efter udvidelsen være følgende bygninger, som angivet i nedenstående tabel.

Nr.	Anvendelse	Areal / rumfang
1	Stald 1 - dybstrøelse	509 m ² totalareal - 260 m ² produktionsareal
2	NY - Stald 2 - dybstrøelse	145 m ² totalareal - 108 m ² produktionsareal
3	Lade anmeldt i 2018	135 m ²
4	Lade	320 m ²
5	Stuehus	
6	Ældre driftsbygninger – ingen dyr	
7	Maskinhus	100 m ²
8	Mødding	108 m ² totalareal - 100 m ² gødningsareal
9	NY - Lade	17,5*17,5 = 306,25 m
A	Dieseltanke og olie	-
B	Afhentning af døde dyr	-

Tabel 2: Bygningsforklaring

Driftsbygningernes placering fremgår af kort 2.



Kort 2: Situationsplan

Dyrehold, staldsystem og produktionsareal

I ansøgningen er der for hvert staldafsnit angivet oplysninger om dyretype, staldsystem og produktionsareal. Oplysningerne fra ansøgningen fremgår af nedenstående tabel.

Produktionsarealet defineres som det areal i stalden, hvor dyrene kan opholde sig og har mulighed for at afsætte gødning (dvs. arealer hvor dyrene kan stå, gå og ligge).

Af husdyrgodkendelsesbekendtgørelsen fremgår det, at kommunen skal foretage en samlet vurdering af alle udvidelser foretaget indenfor de seneste 8 år. Ansøgningen indeholder derfor oplysninger om både ansøgt drift, nudrift og 8 årsdrift.

Stalde og produktioner						
Staldnavn	Staldstørrelse (m ²)	Ventilation	Kildehøjde	Produktion	Antal måneder udegående	Produktionsareal (m ²)
Ansøgt drift						
Stald 1	509	Naturlig ventilation	3 m	(#552692) Flexgruppe: Alle kvæg, Heste, Får og Geder; Dybstrøelse	0	260
Stald 2 lovliggøres	145	Naturlig ventilation	3 m	(#552693) Flexgruppe: Alle kvæg, Heste, Får og Geder; Dybstrøelse	0	108
Sum						368

Tabel 3: Oplysninger om dyretype, staldsystem og produktionsareal

Nudrift og 8 års drift:

I ansøgningen er nudrift og 8 års drift opgjort på baggrund af den hidtidige lovlige produktion på ejendommen på baggrund af følgende:

- Tilsyn

Esbjerg Kommune har gennemgået oplysningerne i ansøgningen og vurderer, at det angivne produktionsareal i nudrift og 8 års drift er korrekt. Produktionsarealet i nudrift og 8-års drift er angivet som nettoareal.

Ansøgt drift:

I begge stalde er der valgt en fleksgruppe under dyretype. Det betyder, at der på produktionsarealet frit kan skiftes mellem alle typer kvæg, heste, får og geder. Staldsystemet fastholdes som dybstrøelse.

I ansøgningen er der medsendt en nærmere beskrivelse af produktionsarealet i de enkelte stalde.

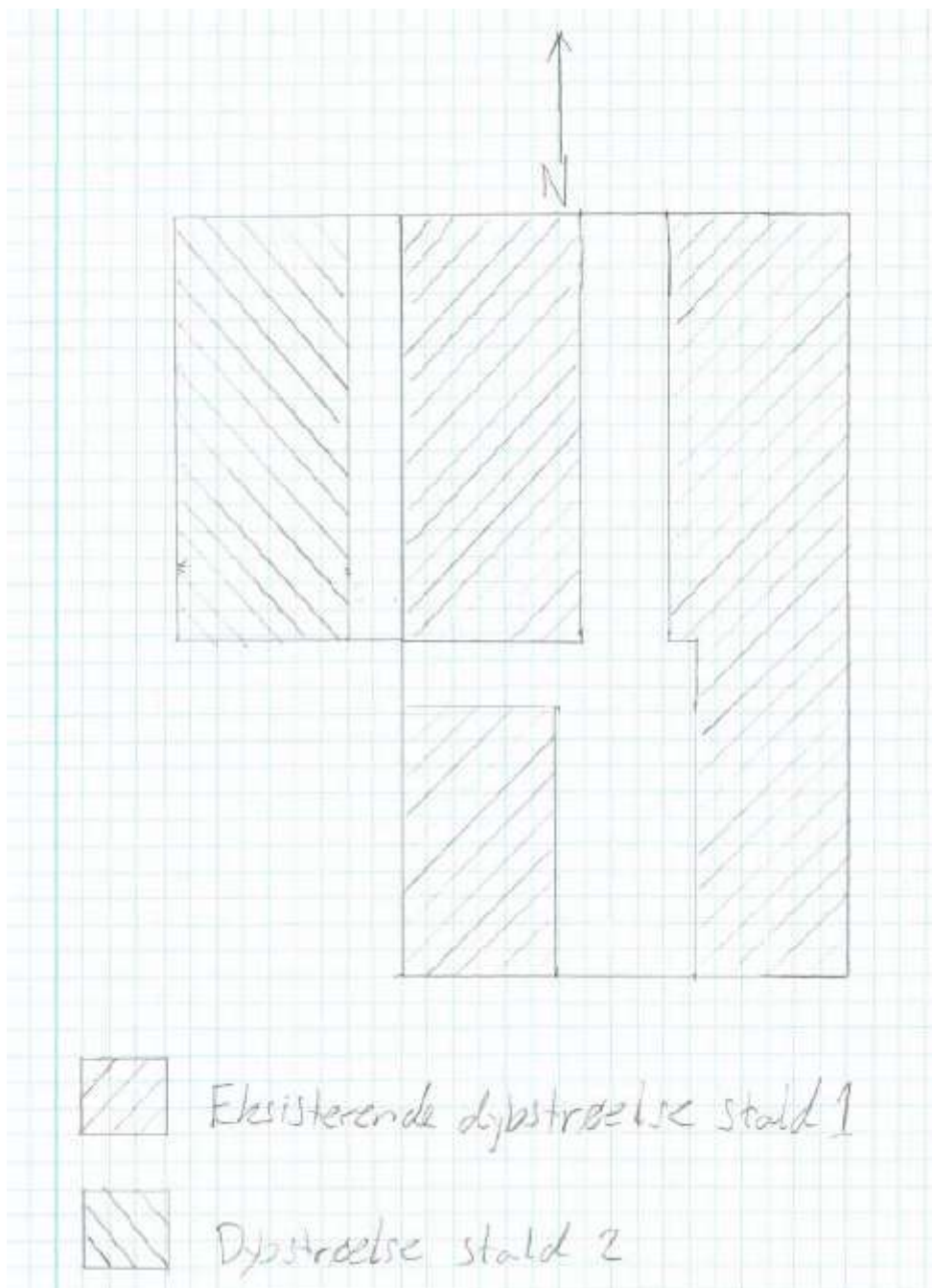

Kort 3: Angivelse af produktionsareal

I tilladelsen stilles der vilkår til produktionsarealet størrelse, samt til dyretypen og staldsystemet i de enkelte staldafsnit.

Foder

Foder opbevares som wrapballer og ensilage i marken. I laden (bygning 3) opbevares korn i indendørs siloer og kornvalse er også placeret her. I laden (bygning 4) opbevares hø og halm. Den ansøgte lade (bygning 9) skal også bruges til opbevaring af hø og halm.

Husdyrgødning

I ansøgningen er der oplyst følgende om lager og gødningstype:

Opbevaringslagre					
Navn	Lagertype	Yderligere oplysninger	Bedste tilgængelige opbevaringsteknik	Dimension	Areal (m ²)
Ansøgt drift					
Møddingsplads	Fast				108

Tabel 4: Oversigt over opbevaringslagre og gødningstyper.

Typen af husdyrgødning og arealet af opbevaringslageret er væsentlige forudsætninger for beregninger i it-ansøgningen. I miljøtilladelsen stilles der derfor vilkår, der fastholder forudsætningerne.

Husdyrgødningsbekendtgørelsen fastsætter krav til husdyrbrugets opbevaringskapacitet så det sikres, at udbringning af gødning kan ske i overensstemmelse med udbringningsreglerne. Der fastsættes ikke yderligere vilkår hertil.

Husdyrbruget har pligt til at udarbejde en opdateret opgørelse over kapaciteten, når der foretages ændringer på husdyrbruget. Esbjerg Kommune har derfor i forbindelse med miljøtilsyn mulighed for at følge op på, at opbevaringskapaciteten er tilstrækkelig og at der foreligger en opdateret kapacitetsopgørelse baseret på det aktuelle dyrehold.

Oplag af kompost i marken skal ske i overensstemmelse med reglerne i husdyrgødningsbekendtgørelsen, der bl.a. fastsætter krav til placering og overdækning af markstakke samt førelse af logbog. Oplag af kompost i marken vurderes at være tilstrækkelig reguleret ved reglerne i husdyrgødningsbekendtgørelsen og der fastsættes ikke yderligere vilkår hertil.

Ressourceforbrug

Husdyrbruget anvender ressourcer i forbindelse med sin produktion, herunder bl.a. el, vand og fossile brændstoffer.

Husdyrbruget forsynes med vand fra vandværk.

Husdyrbrugets energiforbrug består primært af el til belysning, valser, evt. korntørring og til at holde drikkevandet frostfrit om vinteren.

Dieselolien opbevares i laden (bygning 3) i to overjordiske tanke på hhv. 1.200 og 1.225 liter. Begge tanke er placeret på fast bund uden afløb.

Olietanke er omfattet af olietankbekendtgørelsen³ om indretning, etablering og drift af heraf.

Det er Esbjerg Kommunes vurdering, at husdyrbrugets drift ikke adskiller sig væsentlig fra lignende bedrifter, og at der ikke forekommer særligt ressourceforbrugende aktiviteter på ejendommen. Ressourceforbruget forventes ikke at have en væsentlig indvirkning på miljøet.

³ Bekendtgørelse nr. 1257 af 27. november 2019 om indretning, etablering og drift af olietanke, rørsystemer og pipelines.

Affald

Affald fra husdyrbrug kan typisk inddeles i følgende affaldsfraktioner

- Dagrenovation
- Genbrugeligt affald (Pap, papir, jern og metal, tomme olietromler og tanke, tomme plasticsække, paller, malet og lakeret træ).
- Farligt affald (lysstofrør og sparepære, spraydåser, pesticidrester, oliefiltre, batterier).
- Klinisk risikoaffald og medicinrester (skalpeller, kanyler og medicinrester).
- Døde dyr.
- Forbrændingseget affald (halmballesnor, papirsække, gamle frønnede bildæk).
- Deponeringseget affald (asbestholdige byggemateriale).

Husdyrbruget vurderes ikke at frembringe affald ud over ovenstående affaldsfraktioner.

Korrekt opbevaring og bortskaffelse af affald sikrer mindst mulig belastning af miljøet. Opbevaring skal ske således, at der ikke kan ske forurening af det omgivende miljø herunder jord, overfladevand og grundvand. Affaldet skal bortskaffes enten til genanvendelse/genbrug, forbrænding med nyttiggørelse af energien eller deponering.

Alle har pligt til at kildesortere affald. Genanvendelse/genbrug har højeste prioritet, mens deponering kun benyttes, hvis affaldet ikke kan genanvendes/genbruges, ikke er forbrændingseget, eller det ikke skal specialbehandles.

Husdyrbrug er omfattet af Esbjerg Kommunes regulativ for husholdningsaffald samt regulativ for erhvervsaffald. Der stilles i miljøtilladelsen vilkår om, at husdyrbrugets affald skal bortskaffes i henhold til Esbjerg Kommunes gældende regulativer, ligesom der stilles vilkår til opbevaring og håndtering af olie- og kemikalier.

Spildevand/restvand

Der er intet sanitært spildevand fra driftsbygninger.

Tagvand nedsiver på grunden.

Det vurderes, at den samlede håndtering af spildevand og restvand sker på forsvarlig vis og at husdyrgødningsbekendtgørelsens generelle krav til håndtering af spildevand og restvand er tilstrækkelige til at beskytte omgivelserne mod forurening fra spildevand.

Husdyrbrugets påvirkninger af omgivelserne – lugt, støj, mm.

Enhver husdyrproduktion giver anledning til lugt inden for de nærmeste omgivelser. Hvor stort et område der påvirkes af lugt, afhænger af hvor stort et produktionsareal der er på ejendommen, og hvilken dyreart der er tale om. Desuden spiller vindretning, terræn- og beplantningsforhold ind.

Husdyrproduktion kan herudover medføre støj, samt gener fra lys, fluer og andre skadedyr. Særligt i forbindelse med driftsforstyrrelser og uheld er der risiko for påvirkning af jord, grundvand og overfladevand.

Påvirkning af landskabet samt den omgivende natur behandles nedenfor i afsnittet om husdyrbrugets påvirkning af landskab og natur.

Lugt

Enhver husdyrproduktion giver anledning til lugt inden for de nærmeste omgivelser. Hvor stort et område der påvirkes af lugt, afhænger af hvor stort et produktionsareal der er på ejendommen og hvilken dyreart der er tale om.

Lugt stammer primært fra staldene. Desuden kan lugt forekomme i forbindelse med pumpning, omrøring og udbringning af husdyrgødning.

Beskyttelsesniveau for lugt

Lugtgener fra stalden vurderes på grundlag af det beskyttelsesniveau for lugt, som er fastlagt i husdyrlovgivningen. Hvis beskyttelsesniveauet for lugt er overholdt, vurderes husdyrbruget som udgangspunkt ikke at give anledning til væsentlige lugtgener.

Husdyrbruget skal overholde bestemte lugtgeneafstande. Geneafstanden er fastsat under hensyntagen til forskellige områders følsomhed overfor lugt. For eksempel vil beboere i landområder med tilknytning til landbrugserhverv oftest have en højere tolerancetærskel overfor lugt end beboere i byområder.

Geneafstanden beskriver den afstand, som der minimum skal være fra husdyrbruget til nabobeboelse, samlet bebyggelse og til byzone. Beboelsesejendomme med landbrugspligt er ikke omfattet af beskyttelsesniveauet for lugt.

Geneafstanden afsættes normalt i centrum af stalden. Hvis der i ansøgningen er flere staldafsnit, der hver bidrager med lugt, beregner ansøgningssystemet en vægdet gennemsnitsafstand, som tager hensyn til lugten fra de enkelte stalde og staldenes indbyrdes placering. For at beskyttelsesniveauet er overholdt, skal den vægtede gennemsnitsafstand være større end den korrigerede geneafstand.

Geneafstanden beregnes i ansøgningssystemet. I beregningerne korrigeres der for vindretning og påvirkning fra andre husdyrbrug i det omfang det er relevant.

Resultatet af lugtberegninger fremgår af nedenstående tabel. Det er vurderet, at beskyttelsesniveauet for lugt er overholdt.

Samlet resultat af lugtberegning ? i

Bebyggelse	Kumulation	Model	Ukorrigeret geneafstand (m)	Korrigeret geneafstand (m)	Vægtet gennemsnitsafstand (m)	Genekriterie overholdt
Klitvej 5A	0	FNK	33,8*	33,8*	143,3	Ja
Samlet bebyggelse	0	FNK	60	60	255,4	Ja
Sommerhusområde	0	FNK	106,8	106,8	114,4	Ja

Tabel 5: Resultat af lugtberegninger.

Nærmeste nabobeboelse uden landbrugspligt er udpeget som Klitvej 5A. Nærmeste samlede bebyggelse er Mandø By, mens nærmeste byzone er sommerhusområdet ved Klitvej. Esbjerg Kommuner vurderer, at udpegningerne er korrekte. Der vurderes også at være angivet korrekte oplysninger om andre husdyrbrug (kumulation).

Lugtberegninger i ansøgningen viser, at afstandskravene kan overholdes for såvel nærmeste nabobeboelse uden landbrugspligt, byzone og samlet bebyggelse.

På den baggrund vurderes det at det ansøgte, ikke vil give anledning til væsentlige lugtgener for omboende.

Lugt vil kunne registreres udenfor geneafstanden, men i en grad, så man ikke vil karakterisere det som væsentlig generende.

Der stilles vilkår om, at husdyrbruget ikke må give anledning til væsentlige lugtgener. Samtidig stilles der vilkår om, at der skal opretholdes en god staldhygiejne, da dette er en forudsætning for de beregnede geneafstande.

Lugt fra håndtering af gødning

Der kan opstå lugtgener i forbindelse med at der håndteres fast husdyrgødning.

I det indsendte ansøgningsmateriale er gødningshåndteringen beskrevet. Ansøger angiver følgende mht. håndtering og opbevaring af husdyrgødning:

På ejendommen er der en møddingsplads med plads til at opbevare dybstrøelse på ca. 100 m². Der er en ca. 60 m³ ajlebeholder under møddingspladsen til opsamling af vandet fra møddingspladsen. Dybstrøelse opbevares i markstak eller på møddingspladsen.

I stald 2 bliver der lavet fast bund og en pumpeump til opsamling af eventuelt overskydende væske fra dybstrøelsen. Eventuelt væske fra dybstrøelsen vil blive pumpet til en gyllevogn, slamsuger eller lignede hvorfra det flyttes til opbevaring i ajlebeholderen eller udbringes på marken.

Opbevaring af dybstrøelse i markstak overholder reglerne i husdyrgødningsbekendtgørelsen. Det vil sige at dybstrøelse kun lægges i markstak, hvis det er kompostlignende, det kræver at tørstofprocenten er 30 pct. eller derover og det har henligget 3-4 måneder i stalden. Både marktakke og mødding overdækkes med plastik.

Håndtering af husdyrgødning reguleres af husdyrgødningsbekendtgørelsen.

Støj og rystelser

Støj

Grundet husdyrbrugets særlige karakter er der relativt få støjklender. Der vil kunne forventes støj fra kornvalsen, transport og dyrene.

Al ventilation er naturlig ventilation, hvorfor der ikke er støj fra mekaniske ventilatorer.

I Miljøstyrelsens vejledning nr. 5/1984 om "ekstern støj fra virksomheder" anføres ingen grænseværdier for støjbelastningen fra virksomheder ved boliger i det åbne land. Dog anføres, at man som udgangspunkt ved fastsættelse af støjgrænser ved nærmest liggende boliger bør anvende de grænseværdier, der gælder for områder med blandet bolig- og erhvervsbebyggelse. Disse værdier fastsættes som vilkår i miljøtilladelsen.

Miljø- og Fødevareklagenævnet har i afgørelse nr. 18/05004 vurderet, at det i sager efter husdyrbrugloven som udgangspunkt vil være tilstrækkeligt at fastsætte støjvilkår med udgangspunkt i Miljøstyrelsens vejledende grænseværdier, idet afstanden til nærmeste naboer oftest vil betyde, at støjgrænserne netop må forventes at

kunne overholdes. Det vil således typisk ikke være nødvendigt at foretage støjbe-
regninger eller støjmålinger udført som "Miljømåling – ekstern støj" ved vurdering
af støjgener fra et husdyrbrugs almindelige drift.

Esbjerg Kommune finder det sandsynligt, at støjgrænserne vil kunne overholdes
med den planlagte drift, da der i ansøgningen ikke er konkrete forhold eller særlige
problemstillinger der gør, at afstanden til naboer ikke i sig selv skulle medføre, at
støjgrænserne må forventes overholdt.

For at sikre mulighed for indgreb stilles vilkår om, at Esbjerg Kommune kan stille
krav om, at beregning / måling af virksomhedens støjbelastning i omgivelserne ud-
føres på virksomhedens bekostning.

Rystelser

Brug af maskiner i landbruget kan i nogle tilfælde give anledning til vibrationsge-
ner. Dette vil typisk være rystelser maskinføreren udsættes for, fremfor rystelser
der giver gener for det omgivende miljø. Denne type rystelser er en arbejdsmiljø-
faktor og vurderingen af dette forhold indgår i arbejdspladsvurderingen (APV) og
behandles ikke nærmere her.

I forbindelse med transporter kan der muligvis være vibrationer fra køretøjerne.
Dette vil dog ikke være i et omfang der overstiger, hvad der almindeligvis må for-
ventes fra kørsler på landets veje. Der er ikke nabobeboelser beliggende umiddel-
bart op til veje eller indkørsler. Rystelser fra ejendommen eller transporter i forbin-
delse med driften af denne forventes derfor ikke at give væsentlige gener for omgi-
velserne.

Esbjerg Kommune er enig med ansøger i, at rystelser i forbindelse med driften af
husdyrbruget ikke giver anledning til gener for omgivelserne.

Transport

Husdyrbruget har meget få til- og frakørsler.

Transporter sker i forbindelse med håndtering af dyr, udbringning af husdyrgød-
ning, høstarbejde. Indkøbt foder henter ansøger selv med en trailer efter en bil.
Omkring forårs- og høstarbejde vil markarbejdet betyde mere trafik på og omkring
anlægget i en kortere afgrænset periode. Hovedparten af transporter foregår i dag-
timerne. Sæsonbetonede transporter kan dog foregå hele døgnet rundt. Afhentning
af levende dyr følger slagteriets køreplaner og kan derfor forekomme uden for nor-
mal arbejdstid.

Støjbelastningen fra transporter vurderes ud fra antallet af til- og frakørsler. Tabel-
len nedenfor indeholder en oversigt over transporttyper og antal for både nudrift og
ansøgt drift. Interne transporter, for eksempel i forbindelse med fodring, er ikke in-
kluderet i tabellen.

Transporttype	Nudrift	Ansøgt
Levende husdyr	10	10
Indkøbt foder (køres med trailer efter egen bil) – ukendt antal men ikke mange	-	-
Grovfoder	20	30
Hjemtransport af korn	5	5
Halmkørsel	10	10
Brændstof	2	3
Udbringning af husdyrgødning, fast	25	35

Døde dyr	2	3
Øvrige	10	10
I alt	84	106

Tabel 6: Oversigt over transporter. En transport svarer til en til- og frakørsel.

Samlet set stiger antallet af til- og frakørsler fra ca. 84 til ca. 106 dvs. en stigning på 22 transporter. Stigningen skyldes primært en større husdyrgødningsproduktion og et større foderbehov.

Ejendommen har tre udkørsler. Alle udkørsler er direkte til Nytoftevej.

Udgangspunktet er, at færdsel på offentlig vej alene reguleres af politiet efter færdselslovens regler. I en tilladelse kan der derfor primært stilles vilkår om anvendelse af bestemte adgangsveje til bedriften. For husdyrbrugets egne køretøjer kan der herudover stilles vilkår om, hvilke veje der skal benyttes ved til- og frakørsel. Endelig kan der stilles vilkår om, at til- og frakørsel kun må ske på bestemte tidspunkter.

Spørgsmål om f.eks. belastning af det lokale vejnet reguleres ikke af husdyrgodkendelsesloven, men af den relevante vejlovgivning og afgøres af de relevante vejmyndigheder.

Der er ingen naboer i umiddelbar nærhed af bedriften, der kan blive generet af støj fra til- og frakørsler til ejendommen.

Transporter foregår normalt inden for normal arbejdstid på hverdage. I højsæson for udbringning af husdyrgødning og ensilering kan det være nødvendigt med transporter i weekender eller uden for normal arbejdstid. Alle øvrige transporter vil være fordelt jævnt ud over året.

Støj i forbindelse med til- og frakørsel samt støj fra interne transporter (trafik på egen grund) reguleres af de fastsatte vilkår til støj.

Støv, fluer og skadedyr

Støv

Støvgener kan opstå ved håndtering af foder og halm og i særlige tilfælde fra trafik til og fra husdyrbruget. Det vurderes, at driften, i betragtning af afstanden til naboer og transportvejenes placering, vil kunne foregå, uden at det medfører støvgener. For at sikre, at tilsynsmyndigheden kan håndhæve støvgener, stilles dog vilkår om, at husdyrbruget ikke må give anledning til støvgener, som tilsynsmyndigheden finder væsentlige.

Fluer og skadedyr

For at bekæmpe skadedyr som kan være til gene for selve ejendommen, foretages regelmæssig bekæmpelse af fluer, rotter og mus. Alle udendørs arealer samt områder omkring foderopbevaring holdes ryddeligt og rent.

Fluer bekæmpes ved at næsten alle dyr er ude om sommeren, og staldene rengøres efter dyrene er kommet på græs om foråret. Hvis der opstår flueproblemer, vil der blive anvendt godkendte fluebekæmpelsesmidler i et begrænset, nødvendigt omfang og de til enhver tid nyeste retningslinjer fra Aarhus Universitet, Institut for Agroøkologi følges.

Rottebekæmpelse sker via kommunal ordning.

Det vurderes, at ejendommens skadedyrsbekæmpelse er tilfredsstillende. Som nævnt under afsnit vedrørende foder stilles vilkår om opbevaring af foder i relation

til risiko for tilhold af skadedyr. Samtidig stilles der vilkår om, at skadedyr skal bekæmpes i overensstemmelse med retningslinjer fra Aarhus Universitet, Institut for Agroøkologi.

Lys

Der er lys i staldene når det er nødvendigt for arbejdet eller af dyrevældfærdsmæssige årsager. Om natten er der orienteringslys der styres af et ur.

Der er ikke driftsmæssig udendørsbelysning.

Det vurderes, at husdyrbruget kan drives, uden at det medfører væsentlig lyspåvirkning af omgivelserne. Der stilles vilkår om sænket natbelysning og at lys skal være slukket, når det ikke er påkrævet af produktionsmæssige eller dyrevelfærdsmæssige årsager.

Driftsforstyrrelser og uheld

Mulige uheld kan være spild af olie- og kemikalier og brand på ejendommen.

Ansøgers redegørelse om mulige uheld:

For at minimere risikoen for nedsivning af stoffer til grundvandet samt beskyttelse af det omgivende miljø, er der redegjort for procedure for håndtering af kemikalier og olie ved uheld på husdyrbruget.

Ansøger oplyser følgende om minimering af risiko for uheld:

Umiddelbare risici for uheld i forbindelse med driften, der kan medføre en øget forurening, vil være: Spild af olie.

Ansøger oplyser følgende om minimering af gene og forurening ved uheld:

Dieseltankene står indendørs på fast tæt bund uden afløb. For at minimere risikoen for spild sker påfyldning af diesel altid under opsyn. Eventuelt spild opsamles med sugende materiale som findes i nærheden.

Der opbevares ikke sprøjtemidler på ejendommen.

Der er ingen gyllebeholdere på ejendommen.

Der stilles vilkår til håndtering og opbevaring af olier og kemikalier og affald herfra, samt til tankning på tæt bund.

På baggrund af ovennævnte beskrivelse og de stillede vilkår vurderes det, at husdyrbruget har taget de nødvendige foranstaltninger til at imødekomme uheld og unormale driftsforstyrrelser.

Husdyrbrugets påvirkninger af landskab og natur

Bygningsmæssige ændringer på et husdyrbrug kan indvirke på den landskabelige oplevelse, såvel som på kulturmiljøet.

Ammoniakfordampningen fra husdyrbruget kan påvirke den omkringliggende natur med dens bestande af vilde planter og dyr samt deres levesteder.

Landskab og kulturmiljø

I bekendtgørelse om godkendelse og tilladelse mv. af husdyrbrug fremgår det, at kommunen skal vurdere, hvorledes nybyggeri påvirker det omkringliggende landskab. Kommunen skal i den forbindelse foretage en afvejning af på den ene side placeringen af det ønskede byggeri og nødvendigheden for det pågældende husdyrbrug overfor på den anden side de landskabelige hensyn i området.

Placering og erhvervsmæssig nødvendighed:

Ansøger driver en kødkvægsbesætning. Esbjerg Kommune har foretaget beregninger der viser, at ejendommens produktionsareal stemmer godt overens med pladsbehovet til den nuværende produktion.

Med hensyn til de ansøgte lader vurderes det, at ejendommen har et stort behov for plads til, på den ene side maskiner, og på den anden side foder og halm.

De nye bygninger er altså erhvervsmæssigt nødvendige.

Landskabelige hensyn og vurdering:

Området er i kommuneplan 2022 – 2034 udpeget som større uforstyrret landskab, værdifuldt kulturmiljø og geologisk værdifuldt landskab. Særligt for større uforstyrret landskab gælder at landskabet skal søges friholdt for større bygninger og anlæg. Større bygninger og anlæg, der ikke kan placeres andre steder skal søges placeret og udformet, så de i mindst mulig grad skæmmer landskabet

Der vurderes ikke at være andre bindinger i kommuneplanen, som har betydningen for udformning eller placering af det ansøgte.

Stalden

Der opføres en mindre dybstrøelse stald (bygning 2) der er lavere end de omgivende bygninger. Stalden opføres i direkte tilknytning til eksisterende bygninger. I alle retninger undtagen nord og syd er bygningen skjult af eksisterende byggeri. Der ændres derved ikke ved gårdanlægget nuværende fremtræden i landskabet. Ved indkig til gårdanlægget fra nord og syd er bygningen placeret mellem eksisterende bygningsmasse, og derfor vil der heller ikke være nogen merpåvirkning af landskabet fra disse retninger.

Laderne

Begge bygningerne (bygning 7 og 9) er placeret i direkte tilknytning til eksisterende bygninger. Bygning 7 er kun ca. 3 meter høj og dækket bag levende hegn og vil derfor ikke påvirke landskabet i væsentlig grad. Bygning 9 opføres direkte opad den hosliggende bygning (bygning 4). Højden bliver som bygning 4 ca. 7 m. Herved kommer bygning 9 til at fremstå som en naturlig forlængelse af de eksisterende bygninger.

Samlet set vurderes det, at bygningerne (2, 7 og 9) ikke vil påvirke landskabet væsentligt. Der stilles ingen vilkår, da det ansøgte vurderes ikke at medføre nogen merpåvirkning af landskabet.

Ammoniakpåvirkning af naturområder

Der sker en ammoniakemission fra husdyrbrugets stalde og lagre af husdyrgødning, som kan påvirke omkringliggende naturområder.

I husdyrgodkendelsesbekendtgørelsen er der fastlagt et beskyttelsesniveau for hvor meget ammoniak der må udledes til naturområder (kategori 1-3 natur). Ifølge klagenævnets praksis er dette beskyttelsesniveau tilstrækkeligt til, at sikre beskyttelsen af omkringliggende naturområder⁴.

Der skal også foretages en vurdering af, om det ansøgte i sig selv eller i forbindelse med andre planer og projekter kan påvirke internationale naturområder eller yngle og rasteområder for bilag IV-arter⁵.

Ammoniakemission

I ansøgningen beregnes ammoniakemissionen fra husdyrbruget.

Driftstype:	Ammoniakemission fra staldafsnit (kg NH ₃ -N/år)	Ammoniakemission fra lagre (kg NH ₃ -N/år)	Ammoniakemission fra husdyrbruget (kg NH ₃ -N/år)
Ansøgt drift	309,1	36,0	345,1
Nudrift	174,2	36,0	210,2
8 års-drift	174,2	36,0	210,2

Tabel 7: Samlet ammoniakemission fra husdyrbruget (stald og lager)

Beregningerne viser, at ammoniakemissionen øges fra 210,2 kg NH₃-N/år til 345,1 kg NH₃-N/år

Naturområder omkring husdyrbruget

Der ligger flere beskyttede naturområder omkring ejendommens anlæg. Ud fra den beregnede deposition på arealer op til 1.000 m væk er det vurderet, at depositionen på naturområder længere væk vil være meget lille, og derfor som hovedregel ikke vil kunne medføre væsentlig påvirkning af naturområderne.

Repræsentative naturområder og øvrige beskyttelsesinteresser ses på nedenstående kort. De enkelte naturområder er nummereret med et tal.

⁴ For eksempel MNK-132-00091 og MKN-132-00109

⁵ Bekendtgørelse nr. 2091 af 12. november 2021 om udpegning og administration af internationale naturbeskyttelsesområder samt beskyttelse af visse arter.



Kort 4: Anlægget med nummererede naturpunkter. Cirklen viser den afstand der er beregnet til.

I tabel 7 ses en oversigt over naturpunkterne med angivelse af relevante data.

Kategori natur						
Naturpunkt		Merbelastning (kg N/ha/år)	Totalbelastning (kg N/ha/år)	Natur-kategori	Kumulation (Antal andre husdyrbrug der bidrager)	Beskyttelsesniveau
1	Overdrev	0,3	0,9	2	Ej relevant	1 kg N/ha/år (total).
2	Overdrev og klit i N2000	0,0	0,1	1	Ej relevant	0,7-0,2 kg N/ha/år (total).
3	Overdrev	0,1	0,1	1	Ej relevant	0,7-0,2 kg N/ha/år (total).
4	Mose i N2000	0,0	0,1	3	Ej relevant	Kan sikres mod merbelastning over 1,0 kg N/ha/år.
5	Eng i N2000	0,0	0,0	Ej kategori	Ej relevant	Intet jf. husdyrloven.
Bilag IV arter						
Naturpunkt / art		Merbelastning (kg N/ha/år)	Totalbelastning (kg N/ha/år)	Note		
-	-	-	-	Der er flere kendte populationer af strandtudse omkring anlægget. Ingen modtager mere end 0,1 kg N/ha/år.		
Internationale naturbeskyttelsesområder						
Navn/nr på int. naturområde		Merbelastning (kg N/ha/år)	Totalbelastning (kg N/ha/år)	Note		

<ul style="list-style-type: none"> Habitat-område 78 – Vadehavet. EF fuglebeskyttelsesområde nr. 52 – Mandø 		0,1	Habitatområdet og fuglebeskyttelsesområdet omkranser anlægget, men belastes ganske lidt.
---	--	-----	--

Tabel 7. Naturpunkter med beregnet ammoniakbelastning.

Beskyttelsesniveau for kategori 1-3 natur

Som det fremgår af tabellen herover, er beskyttelsesniveauet for kategori 1-3 natur overholdt.

Naturområder der ikke er omfattet af husdyrbruglovens kategori 1-3

Husdyrbruglovens kategori 1-3 omfatter langt de fleste beskyttede naturområder. Dog er moser, som ligger i Natura 2000, samt enge, søer og strandenge ikke omfattet. Esbjerg Kommune vurderer, at der i den konkrete sag ikke er nogen af de nævnte lokaliteter, der modtager belastninger i en størrelsesorden, der vil føre til tilstandsændring.

Bilag IV-arter

Af habitatdirektivets bilag IV fremgår en række særlige dyre- og plantearter, der kræver streng beskyttelse. Ifølge klagenævnspraksis skal påvirkningen af bilag IV-arter vurderes ud fra anlæggets påvirkning af omgivelserne.

Ud fra det konkrete og generelle kendskab til bilag IV arternes forekomst i Esbjerg Kommune vurderes det, at der i lokalområdet kan forekomme følgende bilag IV-arter: grøn mosaikguldsmed, grøn kølleguldsmed, birkemus, markfirben, stor vandsalamander, løgfrø, strandtudse, spidssnudet frø, odder, snæbel og af flagermus følgende arter vand-, frynse-, trolde-, dværg-, pipistrel-, brun-, syd-, skimmel- og langøret flagermus.

Der er kendskab til Strandtudse omkring anlægget. Belastningen af yngle- og rastesteder for samme, er dog meget beskedne, og ikke væsentlig.

På baggrund af kommunens konkrete viden om de enkelte arters yngle- og rasteområder samt den generelle viden om, hvor arterne findes og hvilke aktiviteter, der kan komme i konflikt med hensynet til deres beskyttelse jf. DMUs Håndbog om dyrearter på habitatdirektivets bilag IV⁶, vurderes det, at yngle- eller rastesteder for bilag IV arterne omkring anlægget ikke påvirkes i en grad, der kan forventes at tilsidesætte beskyttelsen af disse, da anlægget ikke direkte eller indirekte via kvælstofdepositionen fra anlægget vil kunne påvirke yngle- og rasteområder væsentligt.

Internationale naturbeskyttelsesområder

Jævnfør habitatdirektivet er der pligt til at vurdere påvirkningen af internationale naturbeskyttelsesområder. Afgørelsen gives med afsæt i det beskyttelsesniveau, der er fastlagt i husdyrgodkendelsesbekendtgørelsen. Overholder husdyrbruget beskyttelsesniveauet, vil det jf. principiel klagenævnsafgørelse (NMK-132-00109) som altovervejende hovedregel medføre, at husdyrbrugets ammoniakpåvirkning af omgivende Natura 2000-områder er uvæsentlig.

⁶ Faglig rapport fra DMU nr. 635, 2007. Håndbog om dyrearter på habitatdirektivets bilag IV⁶ – til brug i administration og planlægning

I den konkrete sag er beskyttelsesniveauet overholdt og der er ikke særlige forhold, som skulle betinge en afvigelse herfra.

Samlet vurdering

Samlet set vurderer Esbjerg Kommune, at afgørelsen ikke vil tilsidesætte beskyttelsen af omgivende lokale, regionale eller internationale naturområder eller beskyttede arter og at der derfor ikke er behov for at stille skærpede vilkår for at begrænse kvælstofemissionen fra anlægget.

Bedst tilgængelige teknik (BAT)

Hvis ammoniakemissionen fra husdyrbruget er på mere end 750 kg NH₃-N/år, skal kommunen i forbindelse med miljøtilladelsen sikre sig, at ammoniakemissionen fra husdyrbruget (stald og lager) er reduceret til et niveau, der svarer til det niveau for emission, der kan nås ved at anvende "bedst tilgængelig teknik (BAT)".

Den maksimale emission fastlægges på baggrund af reglerne i husdyrgodkendelsesbekendtgørelsen og beregningerne sker via ansøgningssystemet. Det er op til det enkelte husdyrbrug at beslutte, hvilke virkemidler der tages i brug for at opfylde kravet til maksimal emission. Det er dog et krav, at de anvendte virkemidler er anført på Miljøstyrelsens teknologiliste.

Beregninger i den konkrete ansøgning viser, at ammoniakemissionen er mindre end 750 kg NH₃-N/år. Der er derfor ikke særlige krav til den maksimale ammoniakemission fra husdyrbruget som følge af reglerne om anvendelse af BAT.

Høring

I forbindelse med den offentlige høring er der ikke kommet bemærkninger til projektet.

Samlet vurdering

Det er Esbjerg Kommunes vurdering, at det ansøgte, ikke vil medføre en væsentlig virkning på miljøet herunder navnlig i forhold til:

- landskabelige værdier
- natur med dens bestande af vilde planter og dyr og deres levesteder, herunder områder, der er beskyttet mod tilstandsændringer eller fredet, udpeget som internationalt naturbeskyttelsesområde eller udpeget som særlig sårbart over for næringsstofpåvirkning
- jord, grundvand og overfladevand
- lugt-, støj-, rystelses-, støv-, flue-, transport- og lysgener, uhygiejniske forhold, affaldsproduktion m.v.



Produktion: Esbjerg Kommune
Foto: Torben Meyer



Esbjerg
Kommune

Torvegade 74, 6700 Esbjerg
Tlf: 7616 1616 - Fax: 7616 0969
miljo@esbjergkommune.dk
www.esbjergkommune.dk