

Revurdering af miljøgodkendelse  
af husdyrbruget  
Ørtoftvej 29  
9300 Sæby

*I medfør af Lovbekg. nr. 1020 af  
6. juli 2018 om husdyrbrug og an-  
vendelse af gødning m.v.*

*Dato for gyldighed*  
**7. november 2018**



# INDHOLDSFORTEGNELSE

---

---

Indholdsfortegnelse .....	0
Datablad .....	1
<b>1 Afgørelse og generelle forhold.....</b>	<b>2</b>
<b>2 generelle forhold.....</b>	<b>2</b>
2.1 Baggrund for revurderingen .....	2
2.2 Offentlighed .....	3
2.3 Gyldighed .....	3
2.4 Retsbeskyttelse og revurdering.....	3
2.1 Offentliggørelse og klagevejledning .....	3
2.2 Særregler for IE-husdyrbrug .....	4
<b>3 Husdyrhold, staldanlæg og BAT .....</b>	<b>4</b>
3.1 Husdyrhold, staldindretning og BAT.....	4
<b>4 Forurening og gener fra husdyrbruget.....</b>	<b>8</b>
4.1 Ammoniakemission .....	8
4.2 Lugt, støv, støj og affald.....	9

## DATABLAD

---

Titel:	Revurdering af miljøgodkendelse
Miljøgodkendelse der revurderes:	Miljøgodkendelse af 10. februar 2010. Sagsnr. GEO-2008-02054
Dato for revurdering:	07-11-2018
Skema i <a href="http://www.husdyrgodkendelse.dk">www.husdyrgodkendelse.dk</a>	ID 204101
Virksomhedens navn:	Lundegaard Opformering
CVR-nr:	29337225
CHR-nr:	97680
Ejendomsnummer:	9130187856
Matr. nr:	12a m.fl. St. Ørtoft, Volstrup
Adresse:	Ørtoftvej 29, 9300 Sæby
Ansøger:	Lundegaard Opformering I/S, Ørtoftvej 29, 9300 Sæby
Konsulent:	Rasmus Arvidson, LandboNord, Erhvervsparken 1, 9700 Brønderslev
Kommunens sagsbehandler:	Tinne Stougaard
Tilsynsmyndighed:	Frederikshavn Kommune Rådhus Allé 100 9900 Frederikshavn tlf. +45 9845 5000 <a href="mailto:tf@frederikshavn.dk">tf@frederikshavn.dk</a> <a href="http://www.frederikshavn.dk">www.frederikshavn.dk</a>

# 1 AFGØRELSE OG GENERELLE FORHOLD

---

Frederikshavn Kommune meddeler hermed afgørelse om revision af miljøgodkendelse til husdyrbruget Lundegaard Opformering, Ørtoftvej 29, 9300 Sæby. Revurderingen er et supplement til husdyrbrugets gældende miljøgodkendelse af 10. februar 2010 og er gældende fra dags dato.

## **Følgende vilkår udgår af miljøgodkendelsen:**

- Vilkår 4 om ændring af fuldspaltegulv
- Vilkår 9 om udledningstilladelse
- Vilkår 17 om udbringning af separeret gylle
- Vilkår 29-30 om efterafgrøder og sædskifte

Begrundelse for vilkår der udgår:

Vilkår 4 udgår, da det handler om, at en stald med fuldspaltegulv skulle ændres inden 1. juli 2015. Det er nu uaktuelt.

Vilkår 9 udgår, da det handler om, at der skulle indhentes udledningstilladelse forud for opførelse af den nye stald. Det er nu uaktuelt.

Vilkår 17 udgår. Det er ændret i formuleringen i 2014-tillægget til miljøgodkendelsen, men handler fortsat om maksimal gødningsudbringning på udbringningsarealer. Da udbringningsarealer ikke længere reguleres i en miljøgodkendelse, og i stedet reguleres gennem generelle regler, er vilkåret nu uaktuelt.

Vilkår 29-30 udgår. De er ændret i formuleringen i 2014-tillægget til miljøgodkendelsen, men handler fortsat om maksimal efterafgrøder og sædskifte på udbringningsarealer. Da udbringningsarealer ikke længere reguleres i en miljøgodkendelse, og i stedet reguleres gennem generelle regler, er vilkåret nu uaktuelt.

# 2 GENERELLE FORHOLD

---

## **2.1 BAGGRUND FOR REVURDERINGEN**

---

Husdyrbruget er omfattet af miljøgodkendelse af 10. februar 2010 meddelt efter husdyrgodkendelseslovens § 12, stk. 3. Der er desuden efterfølgende meddelt et tillæg til miljøgodkendelsen ved afgørelse af 12. september 2014. Det fremgår af husdyrgodkendelsesbekendtgørelsens § 40, at kommunen skal tage miljøgodkendelser af IE-husdyrbrug op til revurdering 8 år efter, at der er meddelt miljøgodkendelse.

Kommunen har vurderet, at husdyrbruget fortsat lever op til kravet om anvendelse af den bedst tilgængelige teknologi.

Kommunen har derudover vurderet, at husdyrbruget ikke giver anledning til væsentlig forurening, hvor der er fremkommet nye oplysninger om forureningens skadelige virkning, der ikke kunne forudses ved godkendelsens meddelelse. Det er endvidere kommunens vurdering, at forurening fra husdyrbrugets ikke går ud over det, som blev lagt til grund ved godkendelsens meddelelse.

I forbindelse med revurderingen er vilkår fra den tidligere miljøgodkendelse videreført i det omfang de fortsat er relevante. En række vilkår er fjernet, idet det er vurderet at de ikke længere er relevante.

## **2.2 OFFENTLIGHED**

---

Indledningen af revurderingen blev annonceret på kommunens hjemmeside den 9. maj 2018.

Der indkom ingen bemærkninger i forbindelse med annonceringen.

Udkast til revurderingsafgørelse blev den 8. oktober 2018 udsendt til høring ejendommens ejer. Der var frist til afgivelse af bemærkninger frem til den 25. oktober 2018.

Der indkom en enkelt bemærkning fra ejendommens ejer i forbindelse med høringen. Der blev i bemærkningen gjort opmærksom på, at der fejlagtigt var anført, at der var fast overdækning på alle ejendommens 3 gyllebeholdere. Det er kun den ene gyllebeholder, der er fast overdækning på. Afgørelsen er rettet.

## **2.3 GYLDIGHED**

---

Vær opmærksom på, at hvis miljøgodkendelsen af 10. februar 2010 ikke har været helt eller delvist udnyttet i 3 på hinanden følgende år, bortfalder den del af godkendelsen, der ikke har været udnyttet i de seneste 3 år. Reglerne fremgår af husdyrbruglovens § 59a, stk. 2, jf. stk. 3.

Vær også opmærksom på, at såfremt der foretages godkendelsespligtige ændringer eller udvidelser af anlægget, får husdyrbruglovens bestemmelser om godkendelse efter §§ 16a eller 16b virkning.

## **2.4 RETSBESKYTTELSE OG REVURDERING**

---

Nye vilkår i denne godkendelse meddeles som påbud med hjemmel i husdyrbruglovens § 39, jf. § 43a, stk. 1. De nye vilkår er ikke omfattet af 8 års retsbeskyttelse.

Virksomhedens miljøgodkendelse skal regelmæssigt og mindst hvert 10. år, tages op til revurdering, jf. § 40 i Husdyrgodkendelsesbekendtgørelsen. I forbindelse med revurderingen skal tidspunktet for den næste regelmæssige revurdering fastsættes. Den næste regelmæssige revurdering skal ske senest i 2028.

Hvis EU-Kommissionen offentliggør en BAT-konklusion i EU-tidende skal kommunalbestyrelsen tage godkendelsen op til revurdering og om nødvendigt meddele påbud eller forbud jf. husdyrgodkendelsesloven. I givet fald skal de på baggrund af BAT-konklusionens ajourførte vilkår overholdes senest 4 år efter offentliggørelsen af BAT-konklusionen i EU-Tidende.

## **2.1 OFFENTLIGGØRELSE OG KLAGEVEJLEDNING**

---

Afgørelsen offentliggøres ved annoncering på [kommunens hjemmeside](#) (og på [Digital MiljøAdministration](#)) den 7. november 2018.

Kommunens afgørelse kan påklages til Miljø- og Fødevarerklagenævnet af ansøger, af visse nærmere angivne myndigheder og interesseorganisationer og af enhver, der har en individuel, væsentlig interesse i sagens udfald.

Klagefristen er 4 uger fra afgørelsens offentlige bekendtgørelse og udløber ved midnat den 5. december 2018. Hvis klagefristen udløber på en lørdag eller helligdag, forlænges fristen til den følgende hverdag.

Du klager gennem Klageportalen, som du finder på forsiden af [nævnets hjemmeside](#) ([www.nmkn.dk](http://www.nmkn.dk)). Herfra kan du logge på Klageportalen via [virk.dk](#) (som virksomhed eller forening) eller via [borger.dk](#) (som borger). Du logger på Klageportalen med NEM-ID.

Klagen sendes gennem Klageportalen til den myndighed, der har truffet afgørelsen. En klage er indgivet, når den er tilgængelig for myndigheden i Klageportalen. Når du klager, skal du som privatperson betale et gebyr på 900 kr. Virksomheder og organisationer skal betale et gebyr på 1.800 kr. Gebyret betales tilbage hvis du får helt eller delvist medhold i klagen.

Miljø- og Fødevarerklagenævnet afviser din klage, hvis du sender den uden om Klageportalen, medmindre du forinden er blevet fritaget for brug af Klageportalen. Hvis du ønsker at blive fritaget for at bruge Klageportalen, skal du sende en begrundet anmodning til Frederikshavn Kommune. Kommunen videresender herefter din anmodning til nævnet, som træffer afgørelse om, hvorvidt du kan fritages.

Du kan læse mere i vedlagte klagevejledning.

Kommunens afgørelse kan også indbringes for domstolene. Retssagen skal være anlagt inden 6 måneder fra den dag, afgørelsen er meddelt. Er afgørelsen offentligt bekendtgjort, regnes fristen dog altid fra bekendtgørelsen.

## 2.2 SÆRREGLER FOR IE-HUSDYRBRUG

Husdyrbruget er omfattet af bestemmelserne i husdyrgodkendelsesbekendtgørelsens kapitel 17 om særregler for IE-husdyrbrug. Herunder,

- at der skal indføres et miljøledelsessystem senest den 21. februar 2021.
- at husdyrbruget straks skal underrette kommunen ved manglende overholdelse af godkendelsesvilkår.
- At husdyrbruget senest 4 uger efter driftsophør skal meddele det til kommunen sammen med en række oplysninger.

Hvis EU-Kommissionen offentliggør en BAT-konklusion i EU-tidende skal kommunalbestyrelsen tage godkendelsen op til revurdering og om nødvendigt meddele påbud eller forbud jf. husdyrbrugloven. I givet fald skal de på baggrund af BAT-konklusionens ajourførte vilkår overholdes senest 4 år efter offentliggørelsen af BAT-konklusionen i EU-Tidende.

## 3 HUSDYRHOLD, STALDANLÆG OG BAT

### 3.1 HUSDYRHOLD, STALDINDRETNING OG BAT

Det godkendte dyrehold med tilhørende staldsystemer fremgår af Tabel 1. Tabellen svarer til det, der er godkendt i miljøgodkendelsen fra 2010 samt tillægget fra 2014. Tabellen er alene opdateret hvad angår den tidligere staldtype "fuldspaltegulv", som nu er indrettet som "drænet gulv med spalter (33%/67%)" samt hvad angår beregningen af DE, som er genberegnet med gældende omregningsfaktorer.

TABEL 1 OVERSIGT OVER ANSØGT DYREHOLD

Produktions- og staldtype	Staldafsnit nr.	Vægt-grænser	Antal årsdyr	Sti-pladser	DE
Slagtesvin, delvis spaltegulv, 50-75% fast gulv (med gyllekøling)	23	32-102 kg	6100	1525	142,88
Smågrise, toklimastald, delvis spaltegulv (med gyllekøling)	23	7,3-32 kg	10400	1700	49,80
Slagtesvin, delvis spaltegulv, 50-75% fast gulv	12-1	32-102 kg	2800	700	65,58



Smågrise, toklimastald, delvis spaltegulv,	12-1	7,3-32 kg	5000	840	23,94
Slagtesvin, delvis spaltegulv, 25-49% fast gulv	11	32-102 kg	800	200	18,74
Slagtesvin, drænet gulv + spalter (33%/67%)	7,8,9,10	32-102 kg	3200	800	74,95
Slagtesvin, delvis spaltegulv, 50-75% fast gulv	7,8,9,10	32-102 kg	800	200	18,74
Slagtesvin, delvis spaltegulv, 25-49% fast gulv	2	32-102 kg	1600	400	37,48
Årsso, løbe- og drægtighedsstald, løsgående, delvis spaltegulv	13-1,14,15		600	450	95,45
Årsso, farestald, kassestier, delvis spaltegulv	13-1,14,15		600	150	40,91
Dyreenheder i alt					568,47

I tabel 2 er dyreholdet "omregnet" til produktionsareal for at kunne beregne ammoniakemissionen i husdyrgodkendelse.dk med henblik på at kunne afklare overholdelse af BAT-emissionsniveau. Der er ikke hermed foretaget en egentlig fastlæggelse af det lovlige produktionsareal.



TABEL 2 BEREGNING AF AMMONIAKEMISSION UD FRA PRODUKTIONSAREAL

Produktions- og staldtype	Staldafsnit nr.	Produktionsareal	Teknologi	Ammoniakemission
Slagtesvin, delvis spaltegulv, 50-75% fast gulv	23	1105	Gyllekøling 8,5 %	1415,5
Smågrise, toklimastald, delvis spaltegulv	23	529	Gyllekøling 8,5 %	271,1
Slagtesvin, delvis spaltegulv, 50-75% fast gulv	12-1	702	ingen	982,8
Smågrise, toklimastald, delvis spaltegulv,	12-1	362	ingen	202,7
Slagtesvin, delvis spaltegulv, 25-49% fast gulv	11	172	ingen	326,8
Slagtesvin, drænet gulv + spalter (33%/67%)	7,8,9,10	572	ingen	1315,6
Slagtesvin, delvis spaltegulv, 50-75% fast gulv	7,8,9,10	320	ingen	448,0



Slagtesvin, delvis spaltegulv, 25-49% fast gulv	2	280	ingen	532,0
Årsso, golde og drægtige, løsgående, delvis spaltegulv	13-1,14,15	1805	ingen	2166,0
Årsso, diegivende, kassestier, delvis spaltegulv	13-1,14,15	817	ingen	539,2
Gylletank 4000 m <sup>3</sup>	21	815	Fast overdækning	163,0
Gylletank 1800 m <sup>3</sup>	19	379	ingen	151,5
Gylletank 2300 m <sup>3</sup>	20	538	ingen	215,1
Ammoniakemission i alt				8729,3

I husdyrgodkendelse.dk er der beregnet nedenstående BAT-emissionsniveau for ammoniak for produktionen i ejendommens eksisterende stalde.

Samlet BAT beregning  			
	Stalde	Lagre	Total
Samlet BAT krav (kg NH <sub>3</sub> -N /år)	8200	693	8892
Faktisk emission (kg NH <sub>3</sub> -N /år)	8200	530	8729
Forskel (kg NH <sub>3</sub> -N /år)	-	-	163
Vejledende BAT Overholdt?	-	-	Ja

Idet den faktiske emission ikke overstiger den vejledende emissionsgrænseværdi for det samlede anlæg finder kommunen, at husdyrbruget overholder husdyrbruglovens krav om anvendelse af BAT uden yderligere tiltag. Der er vilkår om staldtyper og gyllekøling i miljøgodkendelsen af 10. februar 2010 med tillæg. Disse vilkår fastholdes.

I ovenstående beregning af ammoniakfordampning samt BAT-niveau er der ikke indregnet anvendelse af foderkorrektioner, da det ikke kan anvendes som virkemiddel i stipladsmodellen. Da ejendommen fortsat er reguleret med en miljøgodkendelse efter dyreenhedsmodellen, fastholdes vilkårene om foderkorrektioner dog, som de fremgår af miljøgodkendelsen.

## ANVENDELSE AF BAT PÅ FODRING

Det er oplyst, at der anvendes hjemmeblandet foder på ejendommen. Der anvendes desuden fasefodring til alle dyrene. Dette sikrer reduktion af udskillelsen af kvælstof og fosfor. Desuden tilsættes

enzymet fytase, som øger fordøjeligheden af foderets naturlige indhold af fosfor og dermed reducerer udskillelsen af fosfor med gødningen.

Fasefodring og tilsætning af fytase anses som BAT.

## ANVENDELSE AF BAT PÅ GØDNING SOPBEVARING

---

Husdyrbruget opbevarer husdyrgødningen i 3 gylletanke. Den ene er etableret med teltoverdækning. På de øvrige er der naturligt flydelag med snittet halm eller tilsvarende. Der føres logbog. Gyllebeholderne er omfattet af beholderkontrol og tømmes 1 gang årligt med henblik på inspektion.

Det er ikke et BAT-krav, at der skal være fast overdækning på den ene gyllebeholder. Der er derfor ikke stillet vilkår hertil. De øvrige tiltag vurderes at være BAT for gødningsopbevaring, men reguleres af generelle regler. Kommunen stiller derfor ikke vilkår hertil.

## ANVENDELSE AF BAT TIL VAND- OG ENERGIFORBRUG

---

Ventilationsanlægget er dels med frekvensmotor og dels med Multi-Step funktion. Luftkanaler efterses og rengøres hyppigt for at mindske modstand i ventilationssystemet.

Der anvendes lavenergibelysning såvel udenfor som inde i staldene. Der er desuden timer på belysningen, og der er ikke lys i staldene om natten.

Der laves jævnligt tilsyn og kalibrering af drikkekopper for at finde og reparere lækager. Staldene rengøres med højtryksrensere efter hvert hold. Der anvendes forinden iblødsætning for at reducere vandforbruget.

Såvel strøm- som vandforbrug registreres løbende og følges.

Kommunen vurderer, at husdyrbrugets tiltag for at mindske vand- og strømforbrug lever op til BAT. Det vurderes ikke nødvendigt at stille vilkår til de anvendte tiltag.

## MANAGEMENT, EGENKONTROL OG FOREBYGGELSE AF UHELD

---

Det er oplyst, at husdyrbruget anvender følgende tilgang til management og egenkontrol:

- Der udarbejdes mark- og gødningsplan i henhold til lovkrav, således at tildelingen af næringsstoffer til afgrøderne optimeres
- Der er tilknyttet en række fagkonsulenter, der gennemgår bedriften med ejer og medarbejdere efter behov.
- Bedriften har fast dyrlægeaftale, hvor besætningens sundhedstilstand og behandlingsbehov gennemgås.
- Fodersammensætning og fodringsstrategi evalueres og tilpasses løbende, således at nyeste viden anvendes.
- Der føres sprøjtejournale, medicinjournal og logbog for gylletanke.
- Gylletanke bliver kontrolleret hvert 10. år af autoriseret kontrollant.
- Evt. personale uddannes løbende gennem kurser og efteruddannelse.
- Ved påfyldning af marksprøjte sikres, at der ikke sker overløb.
- Der er vandforsyning fra lukket system.
- Gyllepumpning foregår under opsyn.
- Energi- og vandforbrug registreres og følges op.
- Der leveres grise til Danish Crown og besætningen er dermed omfattet af Danish Crowns kvalitetsstandarder.
- Staldafsnit er tilkoblet alarmanlæg.
- Der er lavet beredskabsplan, således at evt. uheld kan stoppes og konsekvensen for det omgivende miljø begrænses mest muligt. Beredskabsplan opdateres hvert år.

Der er i Miljøgodkendelsen vilkår om årlig revision af ejendommens beredskabsplan. Kommunen vurderer, at den beskrevne tilgang til management og egenkontrol overholder BAT og at det ikke er nødvendigt at stille yderligere vilkår hertil.

**4.1 AMMONIAKEMISSION**

I forbindelse med revurdering af en miljøgodkendelse skal bekendtgørelsens krav til totaldeposition af kvælstof være opfyldt inden for en frist der fastlægges konkret i den enkelte sag. Kravene til totaldeposition af kvælstof fremgår af §§ 26-27 i husdyrgodkendelsesbekendtgørelsen. Kravene til totaldeposition omfatter de såkaldte kategori 1- og kategori 2-naturområder.

Kommunen har foretaget en vurdering af naturområderne i området omkring husdyrbruget og lavet beregninger af totaldepositionen til en række naturområder. Nedenstående figur viser beliggenheden af den nærmeste natur omkring husdyrbruget. Beregning af totaldeposition til en række naturområder fremgår af den efterfølgende tabel.

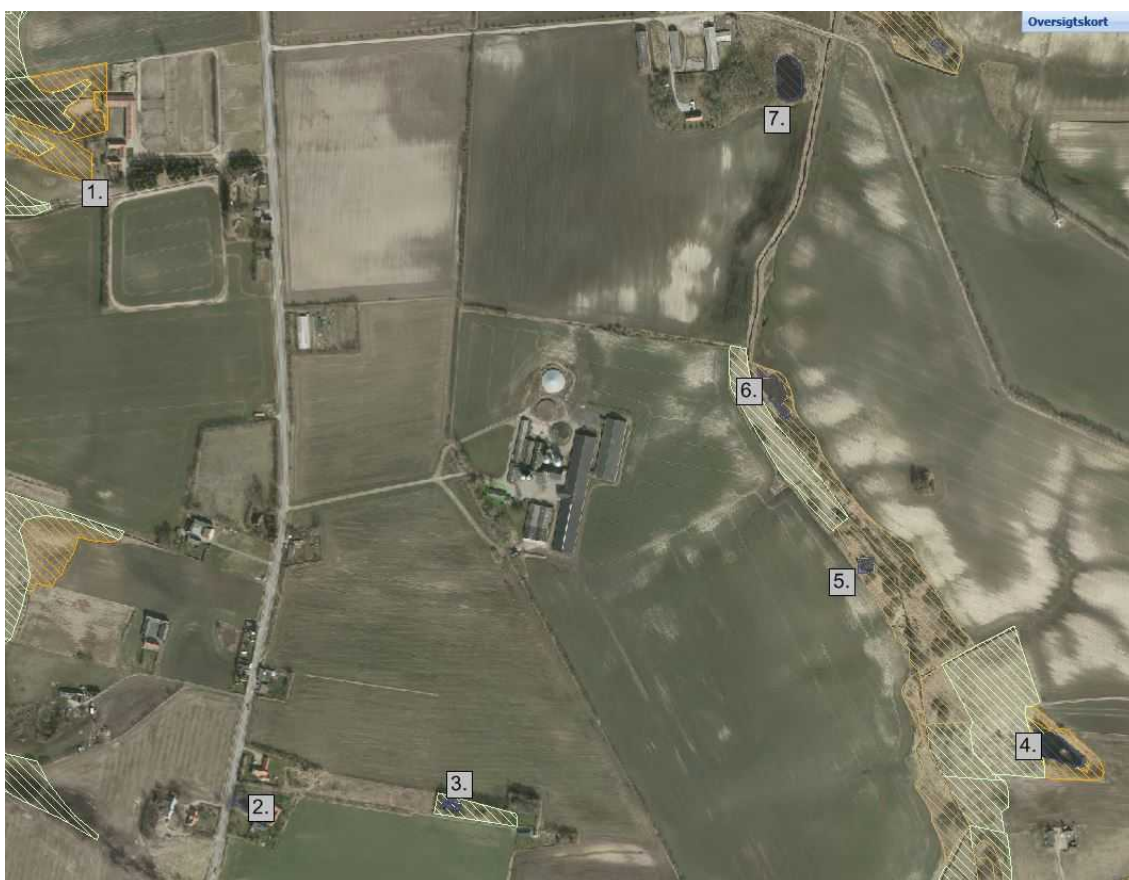

FIGUR 1 BELIGGENHED AF NÆRMESTE §3-NATUR SAMT NATURA 2000. DESUDEN PUNKTER, HVORTIL DER ER BEREGNET AMMONIAKDEPOSITION

TABEL 3 BEREGNING AF TOTALDEPOSITION TIL NÆRLIGGENDE NATUR

Pkt. (se kort)	Kategori	Naturtype	Beregnet totaldep. (kg N/ha/år)
1	2?	overdrev	0,9
2	2?	sø	0,9

3	2?	sø	1,3
4	2?	Sø	0,7
5	3	Sø og mose	
6	3	Sø og mose	
7	2?	sø	1,8

Der er ikke noget **kategori 1-natur** i nærheden.

Den maksimalt tilladte total ammoniakdeposition på **kategori 2 natur** er 1,0 kg N/ha/år.

Der er beregnet ammoniakdeposition til potentiel kategori 2-natur. Pkt. 1,2 og 4 har en totaldeposition på < 1,0 kg N/ha/år og overholder dermed afskæringskriteriet.

Søerne i pkt. 3 og 7 modtager en totaldeposition på henholdsvis 1,3 og 1,8 kg N/ha/år. Det er alene lobeliesøer, der er omfattet af kategori 2-natur. Lobeliesøer er meget næringsfattig med et vejledende tålegrænseinterval på 5 - 10 kg N/ha/år. Baggrundsbelastningen i området er 13,5 kg N/ha/år og den øvre ende tålegrænseintervallet er således allerede overskredet ved baggrundsbelastningen alene. Naturtypen Lobeliesøer findes ifølge "Danske naturtyper i det europæiske NATURA 2000 netværk" udgivet af Miljø- og Energiministeriet/ Skov og Naturstyrelsen, på heder, i klitter eller omgivet af skov. De aktuelle søer ligger midt i landbrugsland uden omgivende natur og med en høj baggrundsbelastning og vurderes derfor ikke at være lobeliesøer. Søerne er dermed ikke kategori 2.

Mosen og søerne i pkt. 5 og 6 er besigtiget tilbage i 2009. Søerne og mosen var ikke på daværende tidspunkt lobeliesøer og højmose, men natur i dårlig naturtilstand. Naturtypen kan ikke have ændret sig i denne årrække og søerne og mosen i pkt. 5 og 6 er derfor heller ikke kategori 2-natur.

#### **Øvrig natur beskyttet efter naturbeskyttelseslovens §3 (enge, øvrige søer og strandenge)**

Da der ikke sker en ændring i ammoniakdeposition til naturarealerne vil der heller ikke ske en tilstandsændring på naturarealerne.

#### **Natura 2000 områder**

Det nærmeste internationale naturbeskyttelsesområde (Solsbæk, Natura 2000-område nr. 11) ligger omkring 5 km øst for anlægget.

Grundet afstanden vurderer Frederikshavn Kommune, at det ansøgte projekt ikke vil være til ugunst for udpegningsgrundlaget i Natura 2000 området.

#### **Bilag IV-arter**

Det ansøgte projekt vurderes at have en neutral effekt på levesteder samt yngle- og rasteområder for de bilag IV-arter i området. Dette tilskrives, at projektet vurderes ikke at medføre nogen ændring i naturtilstanden af nærliggende naturarealer. Potentiel forekomst i området af bilag IV-arter vurderes knyttet til områdets beskyttede naturarealer, småskove, vandløb og udyrkede arealer i øvrigt.

## **4.2 LUGT, STØV, STØJ OG AFFALD**

Vilkårene vedrørende lugt, støv, støj og affald fra den gældende miljøgodkendelse er fortsat relevante og gældende for husdyrproduktionen.

Det bemærkes, at der ikke er hjemmel i husdyrgodkendelsesbekendtgørelsen til at kræve beskyttelsesniveauerne for lugt, jf. bilag 3 overholdt i forbindelse med en revurdering. Idet der ikke sker ændringer eller udvidelser af husdyrproduktionen i forbindelse med denne revurdering, forventes der imidlertid heller ikke ændringer i lugtniveauet.

Ejendommens ejer har på følgende måde redegjort for, hvordan affaldshierarkiet iagttages på husdyrbruget:

*I forvejen frembringer husdyrbrugets produktion af søer, smågrise og slagtesvin meget begrænsede mængder affald.*

*Størstedelen af affaldet kommer fra emballage fra indkøbt supplerende foder, paller, sækkevarer, pap og diverse mindre fraktioner af affald. Herunder kan specielt affald fra processen med inseminering af søer nævnes, som i hovedsag består af plastikaffald.*

*Derudover er der en begrænset mængde klinisk risikoaffald i form af brugte kanyler.*

*Husdyrbruget forebygger affaldsdannelse ved korrekt bestilling af varer, i passende mængder, således at mængden af emballage er begrænset mest muligt.*

*Emballage genanvendes i den grad det er muligt. Herunder kan nævnes at paller kan nyttiggøres til andre formål på gården hvis de ellers er i god stand. Derudover afleveres metalskrot til jernhandler, til genanvendelse.*

*Derudover bortskaffes alle affaldsfraktioner, som ikke kan genanvendes, i henhold til gældende lovgivning og kommunale retningslinjer på området.*

Kommunen vurderer, at affald håndteres på tilfredsstillende vis i henhold til affaldshierarkiet.