



Rebild  
KOMMUNE

§ 16 b

Lov om husdyrbrug og anvendelse af  
gødning m.v.

Nr. 1572 af 20. december 2006

Jf. lovbek. nr. 520 af 1. maj 2019.

4. september 2020

Miljøtilladelse af husdyrbruget  
Hvalpsundvej 4, Boldrup, 9610 Nørager  
<ændring og udvidelse af dyrehold i eksisterende bygninger>

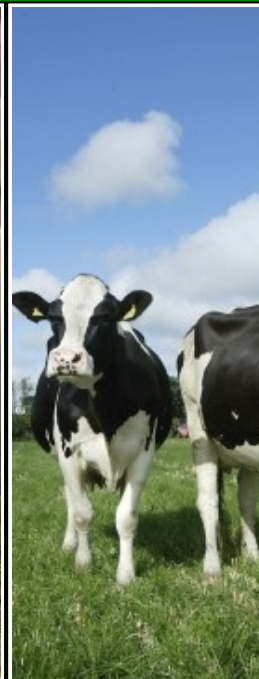
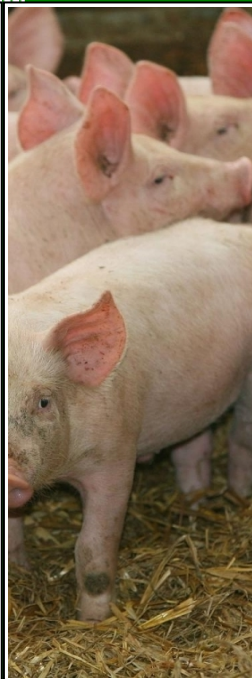
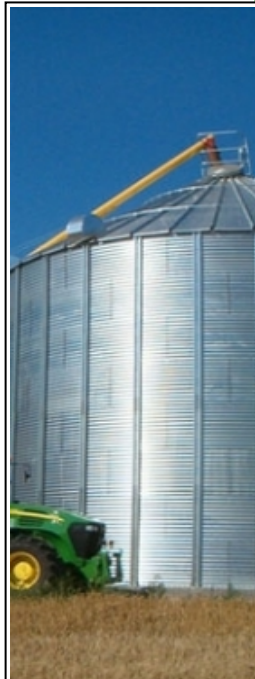

Sagsnummer: 09.17.21-P19-5-20

Rebild Kommune

Center Natur og Miljø

Hobrovej 110

9530 Støvring

Telefon 99 88 99 88

raadhus@rebild.dk | www.rebild.dk

# Indhold

<b>1</b>	<b>DATABLAD</b>	<b>3</b>
<b>2</b>	<b>INDLEDNING</b>	<b>4</b>
2.1	ANSØGNING OM MILJØTILLADELSE	4
2.2	TIDLIGERE GODKENDELSER, TILLADELSER, ANMELDELSER ETC.	4
2.3	IKKE TEKNISK RESUMÉ	5
<b>3</b>	<b>AFGØRELSE OM MILJØTILLADELSE, HERUNDER VILKÅR</b>	<b>7</b>
3.1	AFGØRELSE	7
3.2	VILKÅR FOR HUSDYRBRUGET	8
<b>4</b>	<b>GENERELLE FORHOLD</b>	<b>12</b>
4.1	LOVGRUNDLAG	12
4.2	SAGENS BAGGRUNDSMATERIALE	12
4.3	OFFENTLIGHED	12
4.4	GYLDIGHED OG UDNYTTELSE	12
4.5	REVURDERING ETC.	14
4.6	MEDDELELSEPLIGT – ANLÆG, EJERFORHOLD	14
4.7	OPHØR	14
4.8	KLAGEVEJLEDNING	14
<b>5</b>	<b>HUSDYRBRUGETS BELIGGENHED OG PLANFORHOLD</b>	<b>15</b>
5.1	PLACERING I LANDSKABET	16
<b>6</b>	<b>HUSDYRHOLD, STALDANLÆG OG DRIFT</b>	<b>17</b>
6.1	HUSDYRHOLD, STALDANLÆG, GØDNING- OG ENSILAGEHÅNDTERING	17
6.2	RENHOLDELSE	18
6.3	SPILDEVAND OG REGNVAND	19
6.4	AFFALD	20
6.5	RESSOURCER	21
6.6	DRIFTSFORSTYRRELSER ELLER UHELD	22
<b>7</b>	<b>AMMONIAK FRA HUSDYRBRUGET</b>	<b>23</b>
7.1	AMMONIAKFORDAMPNING	23
7.2	BAT – BEDSTE TILGÆNDELIGE TEKNIK	23
7.3	AMMONIAKPÅVIRKNING AF NATUR	23
<b>8</b>	<b>LUGT OG ANDRE GENER</b>	<b>25</b>
8.1	LUGT	25
8.2	STØJ OG RYSTELESER	25
8.3	STØV	26
8.4	LYS	26
8.5	SKADEDYR	27
8.6	TRANSPORT	27
8.7	UFORUDSETE GENER	28
<b>9</b>	<b>MANAGEMENT ETC.</b>	<b>29</b>
<b>10</b>	<b>BILAG</b>	<b>30</b>
10.1	BILAG 1A. SITUATIONSPLAN MED TILKØRSELSVEJE	30
10.2	BILAG 1B. PLANTEGNING AF STALD	31
10.3	BILAG 2. REBILD KOMMUNES SAMLEDE NATURVURDERING	32

**1 DATABLAD**

Dato for afgørelse	04.09.2020
CVR nr.	39608456
Husdyrbrugets navn	kv Agro
Beliggenhedsadresse	Hvalpsundvej 4, Boldrup, 9610 Nørager
Ejendomsnavn	-
Ejendomsnummer	8400010900
Matrikler på ejendomsnummer	Matr. 12a – Boldrup By, Stenild
CHR nr.	76767
Ejers navn	Niels Jørgen og Gitte Haldager Borup Nielsen
Ejers adresse	Hvalpsundvej 4, Boldrup, 9610 Nørager
Ansøgers navn (hvis forskellig fra ejer)	Kristian Vels
Ansøgers adresse (hvis forskellig fra ejers)	Hannerupskovvej 29, 9500 Hobro
Ansøgers telefonnr.	26128461
Ansøgers e-mailadresse	<a href="mailto:kristianvels@outlook.dk">kristianvels@outlook.dk</a>
Konsulent	Nina Laudal Jensen, SAGRO I/S, Majsmarken 1, 7190 Billund Tlf. 96296637, mail. <a href="mailto:nlj@sagro.dk">nlj@sagro.dk</a>
Ansøgningsskema nr.	216354, version 1
Oplysninger om andre husdyrbrug (driftsmæssig sammenhæng, teknisk forbundet, forureningsmæssigt forbundet)	Husdyrbruget er ikke driftsmæssigt, teknisk eller forureningsmæssigt forbundet med andre husdyrbrug
Tilsynsmyndighed	Rebild Kommune

## 2 INDLEDNING

---

### 2.1 ANSØGNING OM MILJØTILLADELSE

---

Rebild Kommune har den 24. marts 2020 modtaget ansøgning om miljøtilladelse til husdyrbruget på Hvalpsundvej 4, Boldrup, 9610 Nørager, matrikel nr. 12a – Boldrup By, Stenild, CVR-nummer: 39608456, navn: kv Agro.

Ejendommen er ejet af Niels Jørgen og Gitte Haldager Borup Nielsen, Hvalpsundvej 4, Boldrup, 9610 Nørager, og ansøger er kv Agro c/o Kristian Vels, Hannerupskovvej 29, 9500 Hobro, der har lejet ejendommens staldanlæg.

Ansøger kv Agro ønsker at producere fedekalve og med denne ansøgning at udnytte muligheden for at få størst mulig fleksibilitet med hensyn til dyretype, antal dyr og alder og har i henhold til husdyrbruglovens<sup>1</sup> § 16 b ansøgt om følgende:

- Alle kvæg, Heste, Får og Geder, Dybstrøelse Produktionsareal 386 m<sup>2</sup>
- Høner, konsumæg, Skrabe og friland, gulvdrift uden kummer, Produktionsareal 25 m<sup>2</sup>

I de 25 m<sup>2</sup> indgår foruden høns også et hold af duer, der har et areal på 5 m<sup>2</sup>.

Produktionsarealet udgør således i alt 411 m<sup>2</sup>.

Ændringen i dyreholdet sker i eksisterende stalde, hvoraf "1. Stald" anvendes i nudriften og "2. Stald" inddrages som stald igen, efter at have været udtaget af produktionen.

Gødning håndteres som dybstrøelse, der køres direkte ud eller opbevares som kompost i markstak.

### 2.2 TIDLIGERE GODKENDELSER, TILLADELSER, ANMELDELSER ETC.

---

Ejendommens nuværende tilladte dyrehold er et blandet dyrehold af kvæg med opdræt, kødgeder med opdræt, hest, høns og duer, på sammenlagt 95 m<sup>2</sup> produktionsareal på dybstrøelse.

Ejendommens tidligere godkendelser etc.:

- Accept af 105 malkegeder med kid (14,9 DE) ifølge anmeldelse jf. §§ 31 og 32 i husdyrgødningsbekendtgørelsen<sup>2</sup> i 2008. Et hønsehold på <1 DE er ligeledes accepteret.
- § 10 Miljøtilladelse af 1. marts 2013 til 400 malkegeder med kid og 2 heste (500-700 kg) jf. husdyrgodkendelsesloven<sup>3</sup>
- Anmeldelse om ændring af dyreholdet i henhold til § 70 i husdyrgødningsbekendtgørelsen<sup>4</sup> af 21. november 2018.

I ansøgningen om § 16 b miljøtilladelse er det nuværende tilladte produktionsareal på 95 m<sup>2</sup> indsat som nudrift. 8 års-driften er vurderet at være accepten af 105 malkegeder med kid og et hønsehold < 1 DE på 95 m<sup>2</sup>.

---

<sup>1</sup> Lov om husdyrbrug og anvendelse af gødning m.v. nr. 1572 af 20. december 2006, jf. lovbek. nr. 520 af 1. maj 2019.

<sup>2</sup> Bekendtgørelse om husdyrbrug og dyrehold for mere end 3 dyreenheder, husdyrgødning, ensilage m.v. nr. 1695 af 19. december 2006

<sup>3</sup> Lov om husdyrbrug og anvendelse af gødning m.v. nr. 1572 af 20. december 2006 jf. lovbek. nr. 1486 af 4. december 2009.

<sup>4</sup> Bekendtgørelse om erhvervsmæssigt dyrehold, husdyrgødning, ensilage m.v. nr. 1076 af 28. august 2018.

## 2.3 IKKE TEKNISK RESUMÉ

---

### ANSØGER OG TIDLIGERE TILLADELSER ETC.

Ansøger er kv Agro, CVR. Nr. 39608456, c/o Kristian Vels, Hannerupskovvej 29, 9500 Hobro, og gives til husdyrbruget beliggende Hvalpsundvej 4, Boldrup, 9610 Nørager, der er ejet af Niels Jørgen og Gitte Haldager Borup Nielsen, Hvalpsundvej 4, Boldrup, 9610 Nørager.

Husdyrbruget har en § 10 tilladelse ifølge husdyrgodkendelsesloven af 1. marts 2013 (400 malkegeder med kid og 2 heste) og en efterfølgende anmeldelse af ændring af dyrehold til et blandet dyrehold af ammekøer med opdræt, kødgeder med opdræt, hest, høns og duer på sammenlagt 95 m<sup>2</sup> produktionsareal på dybstrøelse, af 21.11.2018.

### BELIGGENHED, PLANFORHOLD OG DISPENSATIONER

Ejendommen ligger ca. 1,4 km syd for Nørager og 2,1 km sydøst for Stenild i den sydvestlige del af landskabskarakterområde "Nørager Småbakkelandskab". Ejendommen tilkøres fra Hvalpsundvej ad tilkørsler henholdsvis øst og vest om ejendommen.

Da der ikke etableres nyt byggeri i forbindelse med det ansøgte, vil der ikke være nye påvirkninger af de landskabelige værdier i området. Fra nabobeboelser og trafikanter på vejnettet vil de visuelle påvirkninger være uændrede.

Da der indsættes dyrehold i den nordligste stald, der ikke har været anvendt i en periode, meddeles der dispensation i forhold til naboskel, der ligger nærmere end afstandskravet foreskriver. Dispensationen er givet med baggrund i, at der er tale om en eksisterende bygning og i, at matriklen, der grænser op til husdyrbruget, er et bygningsløst landbrugsareal. Der vurderes derfor ikke at være gener forbundet med atter at inddrage bygningen til stald.

Det ansøgte er ikke i strid med Kommuneplan 2017-2029 og kræver ikke andre dispensationer fra gældende bygge- og beskyttelseslinjer.

### HUSDYRHOLD, STALDINDRETNING OG GØDNINGSHÅNDTERING

Der godkendes et samlet produktionsareal på 411 m<sup>2</sup> med et areal på 386 m<sup>2</sup> til Flexgruppe: Alle kvæg, Heste, Får og Geder og et areal på 25 m<sup>2</sup> til høns, hvoraf de 5 m<sup>2</sup> anvendes til duer. Alle dyr går på dybstrøelse.

Der produceres dybstrøelse på ejendommen, der bringes direkte ud eller lægges i markstak som kompost, efter husdyrgødningsbekendtgørelsens regler.

### AMMONIAKFORDAMPNING

Produktionen udvides i forhold til nudrift og 8 års-driften, men har en ammoniakfordampning under 750 kg N/år og er derfor ikke omfattet af krav om anvendelse af BAT (Bedste tilgængelige teknik).

Beskyttelsesniveauerne til natur er overholdt for alle kategorier af natur, og det er desuden vurderet, at der ikke vil være en væsentlig påvirkning af særligt beskyttede arter.

### LUGT OG ANDRE GENER

Den ansøgte produktion overholder lovens minimumskrav til lugtgeneafstande til byzone, samlet bebyggelse og enkeltbolig.

Det er endvidere vurderet, at andre gener, såsom støj, rystelser, støv, lys og skadedyr ikke vil antage et omfang, der med de stillede vilkår, vil medføre væsentlige påvirkninger af omgivelserne.

### SAMLET VURDERING

Rebild Kommune vurderer sammenfattende, at husdyrbruget har truffet de nødvendige foranstaltninger til forebyggelse og begrænsning af forureningen fra husdyrbruget, når husdyrbruget indrettes og drives som beskrevet, og når vilkårene i miljøtilladelsen efterleves. Samtidig vurderes det, at husdyrbruget kan drives på stedet uden væsentlige gener for omgivelserne og i overensstemmelse med habitatforpligtelsen.

### **3 AFGØRELSE OM MILJØTILLADELSE, HERUNDER VILKÅR**

---

#### **3.1 AFGØRELSE**

---

Rebild Kommune vurderer, at der kan meddeles godkendelse af den ansøgte ændring og udvidelse i henhold til de gældende regler. Miljøtilladelsen er baseret på oplysningerne i ansøgningen samt efterfølgende vurderinger og betinget af godkendelsens vilkår. Miljøtilladelsen omfatter hele ejendommen, Hvalpsundvej 4, Boldrup, 9610 Nørager, der drives under CVR-nummer 39608456 med navnet kv Agro ved Kristian Vels, Hannerupskovvej 29, 9500 Hobro.

Afgørelsen er behandlet i henhold til Husdyrbruglovens § 16 b og på grundlag af ansøgers oplysninger.

Det er Rebild Kommunes vurdering, at husdyrbruget har truffet de nødvendige foranstaltninger til at forebygge og begrænse forureningen ved anvendelse af bedste tilgængelige teknik, og at husdyrbruget i øvrigt kan drives på stedet uden at påvirke omgivelserne på en måde, som er uforenelig med hensynet til omgivelserne.

Såfremt vilkårene i denne tilladelse overholdes, kan indretning og drift af husdyrbruget og udbringning af husdyrgødning ske uden væsentlig påvirkning af miljøet, herunder:

- landskabelige værdier,
- natur med dens bestande af vilde planter og dyr og deres levesteder, herunder områder, der er beskyttet mod tilstandsændringer eller fredet, udpeget som internationalt naturbeskyttelsesområde eller udpeget som særlig sårbart over for næringsstofpåvirkning,
- jord, grundvand og overfladevand, og
- lugt-, støj-, rystelses-, støv-, flue-, transport- og lysgener, uhygiejniske forhold, affaldsproduktion m.v.

Det er kommunens vurdering, at projektet ikke skader bevaringsstatus for Natura 2000 områder eller levesteder for arter optaget på Habitatdirektivets bilag IV, andre arter omfattet af artsfredning eller arter optaget på nationale eller regionale rødlistor. En nærmere beskrivelse af vurderingerne fremgår af de enkelte afsnit.

Husdyrbruget skal til enhver tid leve op til gældende regler i love og bekendtgørelser, også selvom disse regler eventuelt måtte være skærpede i forhold til denne miljøtilladelse.

Der meddeles endvidere, i medfør af husdyrbruglovens § 9, stk. 3, dispensation fra krav i § 8, stk. 1, nr. 7 vedrørende afstand fra "2. Stald" til naboskel (matr. 5I – Boldrup By, Stenild).

Det er et krav, at de stillede vilkår bliver overholdt. De stillede vilkår vurderes at begrænse risikoen for forurening og ikke-uvæsentlige gener.

Der er med denne miljøtilladelse ikke taget stilling til eventuelle tilladelser og godkendelser efter anden lovgivning som f.eks. byggeloven eller arbejdsmiljøloven.

### 3.2 VILKÅR FOR HUSDYRBRUGET

I vilkårsdelen fremgår de betingelser, hvorunder husdyrbruget skal drives. Grundlaget for miljøtilladelsen fremgår af ansøgningen, og husdyrbruget skal drives i overensstemmelse hermed. Der gøres opmærksom på, at eventuelle lovkrav fra andre love skal overholdes, selvom disse ikke er medtaget her.

#### Generelle forhold mv.

1. Vilkårene i denne miljøtilladelse skal, hvis ikke andet er anført, opfyldes, når miljøtilladelsen er meddelt.
2. Inden eventuelt ophør af husdyrbruget skal kommunen kontaktes med et skriftligt forslag til en ophørsplan.
3. Rebild Kommune skal straks orienteres om følgende forhold:
  - Ejerskifte af virksomhed
  - Indstilling af driften for en længere periode

#### Placering i landskabet

4. Stalde skal være placeret som angivet på bilag 1a.

#### Staldanlæg og produktioner

5. Produktionsarealet i "1. Stald" må maksimalt være på 215 m<sup>2</sup>. Staldsystem: Dybstrøelse.
6. Det samlede produktionsareal i "2. Stald" må maksimalt være på 196 m<sup>2</sup>. Staldsystem: Dybstrøelse.
7. Husdyrbrugets stalde og produktioner skal være i overensstemmelsen med de angivne i tabel 1 og tabel 2 herunder.

Tabel 1: Stalde og produktioner, ansøgt drift

Stalde og produktioner						
Staldnavn	Staldstørrelse (m <sup>2</sup> )	Ventilation	Kildehøjde	Produktion	Antal måneder udegående	Produktionsareal (m <sup>2</sup> )
<b>Ansøgt drift</b>						
1. stald	454	Naturlig ventilation	3 m	(#280258) Flexgruppe: Alle kvæg, Heste, Får og Geder; Dybstrøelse (#278825) Flexgruppe: Alle kvæg, Heste, Får og Geder; Dybstrøelse (#278824) Høner, konsumæg. Skrabe og friland, gulvdrift uden kummer	0 0 0	70 120 25
2. Stald	394	Naturlig ventilation	3 m	(#250513) Flexgruppe: Alle kvæg, Heste, Får og Geder; Dybstrøelse	0	196
<b>Sum</b>						<b>411</b>



**Tabel 2: Oversigt over flexgrupper**

Dyretype og staldsystemer som indgår i flexgruppen
Alle kvæg, Heste, Får og Geder; Dybstrøelse
Malkekøer, kvier og stude. Dybstrøelse
Ammekøer, slagtekalve (over 6 mdr.). Dybstrøelse
Kalve, (under 6 mdr.). Dybstrøelse
Heste. Dybstrøelse
Får og geder. Dybstrøelse

Bilag 1a viser oversigt over ejendommen og bilag 1b viser hvilke produktionsarealer der indgår i "1. Stald" og "2. Stald".

### **Håndtering af fast gødning inkl. dybstrøelse**

8. Håndtering og opbevaring af dybstrøelse skal til enhver tid følge reglerne i gældende husdyrgødningsbekendtgørelse.
9. Landbrugets Byggeblade nr. 095.03-01, revideret 26.06.2009 og nr. 095.03-04, revideret 29.06.2009 skal følges i "1. Stald" og "2. Stald", eller der skal etableres afløb fra "1. Stald" og "2. Stald" efter regler i gældende husdyrgødningsbekendtgørelse.

### **Renholdelse**

10. Det skal til enhver tid tilstræbes, at virksomhedens anlæg samt indendørs og udendørs arealer renholdes og ryddes således, at lugtgener begrænses mest muligt og således, at der ikke opstår risiko for uhygiejniske forhold.

### **Spildevand – herunder regnvand**

11. Al vask af traktorer, maskiner, redskaber og dyretransportvogne skal foregå på en støbt, tæt plads med bortledning af spildevand til gyllesystemet eller opsamlingsbeholder.
12. Befæstede arealer skal altid holdes rene. Spild af stoffer, herunder olie, ensilage, foder mm., skal straks fjernes.

### **Affald**

13. Ved eventuel opbevaring af olie- og kemikalieaffald skal dette til enhver tid opbevares i tæt emballage. Oplagspladsen skal være afskærmet mod nedbør og indrettes med tæt bund og opkant/drypbakke således, at en mængde, mindst svarende til indholdet af den største beholder tilbageholdes ved spild eller lækage.
14. Opbevaring og håndtering af affald må ikke medføre forurening eller risiko for forurening af omgivelserne, herunder af jord, overfladevand, grundvand, luft eller kloak.
15. Der skal til enhver tid foreligge dokumentation for, at affald er bortskaffet miljømæssigt forsvarligt. Dokumentationen skal gemmes i 5 år og kunne fremvises til tilsynsmyndigheden på forlangende.

### **Energi- og vandforbrug**

16. Der skal føres årlig driftsjournal over forbrug af el og vand, eller der skal foreligge dokumentation, eksempelvis opgørelse fra forsyningen, der skal kunne fremvises tilsynsmyndigheden på forlangende. Dokumentationen skal opbevares i 5 år.

#### **Råvarer og hjælpestoffer**

17. Opbevaring og håndtering af råvarer og hjælpestoffer må ikke medføre forurening eller risiko for forurening af omgivelserne, herunder jord, overfladevand, grundvand, luft eller kloak.
18. Tankning af brændstof skal til enhver tid ske på en plads med fast og tæt bund uden afløb. Udleveringspistol(er) skal have antidrypventil og automatisk lukning, der lukker, når den tank, beholder mv., der udleveres brændstof til, er fyldt. Tankningen skal ske under opsyn.

#### **Uheld og driftsforstyrrelser**

19. Eventuelt spild af miljøfarlige stoffer (olie, kemikalier etc.) skal straks opsamles.

#### **Ammoniakreducerende tiltag**

20. I dybstrøelsesstalde og i kalvebokse skal der strøs halm eller andet tørstof, i mængder, der sikrer, at dybstrøelsesmåtten altid er tør i overfladen.

#### **Lugt**

21. Ejendommens anlæg og driften heraf må ikke give anledning til lugtgener uden for eget område, der efter tilsynsmyndighedens vurdering er væsentlige.
22. Der skal til stadighed opretholdes en god staldhygiejne, herunder sikres, at stalde og fodringsanlæg holdes rene.

#### **Fluer og skadedyr**

23. Husdyrbruget må ikke give anledning til væsentlige fluegener hos omboende, og der skal på husdyrbruget foretages effektiv fluebekæmpelse i overensstemmelse med de af Aarhus Universitet, Institut for Agroøkologi, fastsatte retningslinjer herom. Skadedyr skal bekæmpes i nødvendigt omfang i henhold til retningslinjer fra Statens skadedyrsbekæmpelse.

#### **Støj**

24. Husdyrbrugets samlede støjbidrag, angivet som det ækvivalente, korrigerede støjniveau i dB(A) i punkter 1,5 m over terræn, målt eller beregnet ved nærmeste opholdsareal, må ikke overskride følgende værdier:

	Tidsinterval	Grænseværdi	Midlingstid
Hverdage	Kl. 07-18	55 dB(A)	8 timer
Lørdage	Kl. 07-14	55 dB(A)	7 timer
Lørdage	Kl. 14-18	45 dB(A)	4 timer
Søn- og helligdage	Kl. 07-18	45 dB(A)	4 timer
Aften	Kl. 18-22	45 dB(A)	1 time
Nat	Kl. 22-07	40 dB(A)	½ time

Støjbelastningen er det ækvivalente, korrigerede støjniveau i dB(A) målt eller beregnet i punkter 1,5 m over terræn. Referencetiden er det mest støjbelastede tidsrum i perioden. Støjens maksimalværdi må om natten ikke overstige 55 dB(A) ved boliger

Støjkvilkårene for landbrugsdrift omfatter al støj fra virksomheden, dvs. også støj fra andet end faste, tekniske installationer. Vilkår om støj skal derfor gælde al støj fra landbrugsdrift, men kun støjen fra landbrugsdriften på ejendommens bygningsparcel, dvs. ikke støj fra f.eks. markdriften.

25. Husdyrbruget skal, for egen regning dokumentere, at støjkvilkår overholdes, hvis tilsynsmyndigheden finder det påkrævet. Dokumentationen for overholdelse af støjkravene kan være i form af målinger i ejendommens omgivelser (under fuld drift) eller kildestyrke.

### **Rystelser**

26. Uden for eget område må driften af husdyrbruget ikke give anledning til rystelser, der efter tilsynsmyndighedens vurdering er væsentlige.

### **Støv**

27. Uden for eget område må driften af husdyrbruget ikke give anledning til støvgener, der efter tilsynsmyndighedens vurdering er væsentlige.

### **Lys**

28. Uden for eget område må driften af husdyrbruget ikke give anledning til lysgener, der efter tilsynsmyndighedens vurdering er væsentlige.

### **Udarbejdelse af handleplaner ved uforudsete gener**

29. Hvis tilsynsmyndigheden vurderer, at eventuelle klager over støj, rystelser, støv, lugt, og/eller lysgener medfører væsentlige gener, skal husdyrbruget på forlangende udarbejde en handlingsplan for nedbringelse af gener. Handlingsplanen skal godkendes af tilsynsmyndigheden, og det skal herefter kunne eftervises at planen følges.

## 4 GENERELLE FORHOLD

---

### 4.1 LOVGRUNDLAG

---

Ansøgningen er behandlet i henhold til lov om husdyrbrug og anvendelse af gødning m.v., nr. 1572 af 20. december 2006, jf. lovbek. nr. 520 af 1. maj 2019 (husdyrbrugloven) med senere ændringer samt kapitel 3 og 4 i bekendtgørelse af lov om miljøbeskyttelse (miljøbeskyttelsesloven), nr. 358 af 6. juni 1991, jf. lovbek. nr. 1218 af 25. november 2019.

Miljøtilladelsen meddeles under forudsætning af, at gældende regler på området samt tilladelsens vilkår til hver tid overholdes. Husdyrbruget skal placeres, indrettes og drives i overensstemmelse med de oplysninger, der fremgår af ansøgningen, og med de ændringer, der fremgår af tilladelsens vilkår.

Ejendommens miljøtilladelse af 1. marts 2013 bortfalder ved meddelelse af denne miljøtilladelse. Såfremt miljøtilladelsen bliver påklaget, bortfalder den tidligere miljøtilladelse, med senere ændringer, først, når afgørelsen er endelig, medmindre klagenævnet beslutter andet.

### 4.2 SAGENS BAGGRUNDSMATERIALE

---

Følgende oplysninger er indgået i behandling af sagen:

- Ansøgningsskema 216354, indsendt den 24. marts 2020, version 1 gennem [www.husdyr-godkendelse.dk](http://www.husdyr-godkendelse.dk)
- Supplerende oplysninger om husdyrbrugets beliggenhed og påvirkning af omgivelserne.
- Situationsplan og plantegning over indretning af staldanlægget.

### 4.3 OFFENTLIGHED

---

Miljøtilladelsen, der udarbejdes jf. § 16 b i husdyrbrugloven er omfattet af den almindelige offentlighedsprocedure (§ 56 i husdyrbrugloven).

Ansøger og skønnet part/parter, har den 17.08.2020 fået fremsendt udkast til miljøtilladelse, via digital post, med en frist på 2 uger til at komme med bemærkninger. Parterne har fået informationer om ret til aktindsigt og udtalelse i henhold til forvaltningslovens § 52, stk. 2.

Øvrige høringsberettigede har via digital post modtaget informationer om, at der er ansøgt om ændringer på husdyrbruget, og om at de har ret til at komme med bemærkninger inden afgørelsen meddeles. Der er endvidere oplyst om, at Rebild Kommunes udkast til afgørelse kan læses på Rebild Kommunes hjemmeside [www.rebild.dk](http://www.rebild.dk)

Der indkom ingen bemærkninger til ansøgningen.

### 4.4 GYLDIGHED OG UDNYTTELSE

---

Miljøtilladelsen er truffet i medfør af husdyrgodkendelsesbekendtgørelse nr. 1261 af 29. november 2019 og er omfattet af udnyttelseskravene i § 59 a i husdyrbrugloven<sup>5</sup>, med 6 år til at udnytte tilladelsen.

---

<sup>5</sup> Lov om husdyrbrug og anvendelse af gødning m.v. nr. 1572 af 20. december 2006, jf. lovbek. nr. 520 af 1. maj 2019.

Hvis der ikke foreligger et byggeri, anses en godkendelse eller tilladelse omfattet af § 59 a, stk. 1 i husdyrbrugloven normalt for udnyttet, når det konstateres, at det, der er truffet afgørelse om, faktisk er gennemført. For denne miljøtilladelse gælder, at den anses for udnyttet, når den meddeles, da der allerede er gennemført ændringer i dyreholdet i forhold til det tilladte af 21. november 2018. Vil-kårene træder derfor i kraft, når miljøtilladelsen meddeles.

En miljøtilladelse efter § 16 b bortfalder, hvis den ikke er udnyttet inden 6 år, efter at tilladelsen er meddelt. Hvis tilladelsen kun er udnyttet delvist, bortfalder den del, der ikke er udnyttet.

Fra det tidspunkt, hvor miljøtilladelsen er udnyttet gælder, at hvis tilladelsen ikke har været helt eller delvist udnyttet i 3 på hinanden følgende år, bortfalder den del af tilladelsen, der ikke har været udnyttet i de seneste 3 år. Udnyttelse forudsætter, at mindst 25 % af det godkendte produktionsareal udnyttes driftsmæssigt, og at der er dyr på produktionsarealet, svarende til mindst 50 % af det mulige ifølge dyrevelfærdskravene eller andre krav (eks. økologiregler) som husdyrbruget er underlagt.

#### 4.5 REVURDERING ETC.

---

Da husdyrbruget ikke er et IE-husdyrbrug er der ikke krav om, at miljøtilladelsen tages regelmæssigt op til revurdering.

Kommunen kan dog jf. § 39 i husdyrbrugloven, meddele påbud om, at en eventuel forurening skal nedbringes, herunder påbud om, at der skal gennemføres bestemte foranstaltninger, hvis et husdyrbrug, der er tilladt efter § 16 b medfører uhygiejniske forhold eller væsentlig forurening. Kommunen kan endvidere meddele påbud, hvis husdyrbruget skønnes at indebære risiko for forurening eller uhygiejniske forhold. Kommunen må dog jf. § 40 i husdyrbrugloven ikke meddele påbud eller forbud efter § 39, før der er forløbet 8 år efter meddelelsen af tilladelsen.

#### 4.6 MEDDELELSESPLIGT – ANLÆG, EJERFORHOLD

---

Eventuelle ændringer i de forudsætninger, der har ligget til grund for husdyrbrugets miljøtilladelse, skal altid forud anmeldes til kommunen. Herefter vil kommunen vurdere, hvorvidt de påtænkte ændringer udløser krav om en ny miljøtilladelse/miljøgodkendelse.

#### 4.7 OPHØR

---

##### **Kommunens kommentarer og vurdering:**

Der er stillet vilkår om, at ejer ved ophør af produktionen skal kontakte kommunen med et skriftligt forslag til en ophørsplan. Ophørsplanen kan indeholde beskrivelse af gødningsmængder og andre miljøskadelige stoffer, og beskrivelse af hvordan de bortskaffes samt beskrivelse af eventuel nedrivning af anlæg mv. Vilkåret er stillet for at sikre det omgivende miljø bedst muligt ved eventuelt ophør af produktionen (vilkår 2).

#### 4.8 KLAGEVEJLEDNING

---

Hvis du ønsker at klage over denne afgørelse, kan du klage til Miljø- og Fødevareklagenævnet.

Klagen skal indgives inden 4 uger fra at afgørelsen er offentligt bekendtgjort.

Du klager via Klageportalen, som du finder via [www.naevneneshus.dk](http://www.naevneneshus.dk), [www.borger.dk](http://www.borger.dk) eller [www.virk.dk](http://www.virk.dk). Du logger på Klageportalen med NEM-ID. En klage er indgivet, når den er tilgængelig for Rebild Kommune via Klageportalen. Når du klager, skal du betale et gebyr på 900,-kr. for borgere og 1.800,- kr. for virksomheder, organisationer og offentlige myndigheder.

I Klageportalen sendes din klage automatisk først til Rebild Kommune. Hvis Rebild Kommune fastholder afgørelsen, sender Rebild Kommune klagen videre til behandling i nævnet via Klageportalen. Du får besked om videresendelsen.

Miljø- og Fødevareklagenævnet afviser din klage, hvis du sender den uden om Klageportalen, medmindre du forinden er blevet fritaget for brug af Klageportalen. Hvis du ønsker at blive fritaget for at bruge Klageportalen, skal du sende en begrundet anmodning til Rebild Kommune. Rebild Kommune videresender herefter din anmodning til nævnet, som træffer afgørelse om, hvorvidt du kan fritages. Se betingelserne for at blive fritaget på [www.naevneneshus.dk](http://www.naevneneshus.dk).

Tilladelsen kan godt udnyttes, selvom der klages over den, medmindre Miljø- og Fødevareklagenævnet bestemmer andet, og under forudsætning af, at andre nødvendige tilladelser er indhentet. Det skal bemærkes, at Miljø- og Fødevareklagenævnet ved sin behandling kan ændre eller ophæve en godkendelse. Udnyttes en godkendelse, der er klaget over, sker det derfor for egen regning og risiko.

Afgørelsen kan endvidere indbringes for domstolene, jf. husdyrbruglovens § 90. En eventuel sag skal være anlagt inden 6 måneder efter annonceringen.

## 5 HUSDYRBRUGETS BELIGGENHED OG PLANFORHOLD

### Ansøgers oplysninger:

Ejendommen er beliggende i det åbne land. Nærmeste nabo uden landbrugspligt er Museumsvej 3, som ligger ca. 210 m sydøst for anlægget. Den nærmeste samlede bebyggelse er Stenild beliggende ca. 2,1 km sydøst for anlægget. Nærmeste by er Nørager, som ligger ca. 1,4 km nord for ejendommen.

### **Afstandskrav**

Afstandskravene i henhold til § 6-8 i henhold til husdyrbrugloven er overholdt, da anlæggets afstand til områderne er større eller lig med kravene, på nær afstanden til skel og beboelse på samme ejendom. Der søges dispensation for afstandskravene. Der bygges ikke nyt, men der ønskes blot ændret dyregruppe i staldene samt ældre stald taget i brug igen.

### **Bygge- og beskyttelseslinjer**

Ejendommen ligger inden for "skovbyggelinje" og inden for "beskyttelseslinje om fredet fortidsminde". Der skal ikke etableres nye bygninger i forbindelse med det ansøgte.

### Kommunens kommentarer og vurdering:

Der skal i henhold til husdyrbruglovens<sup>6</sup> §§ 6 og 8 redegøres for en række afstande, der er vist i tabellen herunder.

**Table 3: Afstandskrav og faktiske afstande i forhold til det ansøgte (nærmeste anlæg)**

	Min. afstandskrav (m)	Aktuel afstand
Beboelse på anden ejendom	50	198 m (Museumsvej 2)
Byzone, sommerhusområde, områder i landzone udlagt til boligformål, rekreative formål etc.	50	1,4 km nord (Nørager) 3 km vest (N4.5 Offentligt område, golfbane ved Volstrup, rekreativt område)
Ikke-almene vandforsyningsanlæg	25	245 m sydøst (DGU 48.1953)
Almene vandforsyningsanlæg	50	2,5 km nord (boring til Nørager Vandværk)
Vandløb, herunder dræn og søer	15	305 m sydøst (sø)
Offentlig vej og privat fællesvej	15	"1. Stald" grænser op til Hvalpsundvej
Levnedsmiddelvirksomhed	25	>25 m
Beboelse på samme ejendom	15	11 m (fra "2. Stald")
Naboskel	30	10 m fra "2. Stald" til matr. 5l – Boldrup By, Stenild

Afstandskravet for beboelse på anden ejendom, jf. husdyrbruglovens § 6, er overholdt, da der er 198 m fra "1. Stald" til beboelsen på Museumsvej 2, der er nærmeste beboelse i forhold til anlægget på Hvalpsundvej 4.

Afstandskravet i forhold til byzone/sommerhusområder og områder i lokalplan, udlagt til boligformål, rekreative formål etc., jf. husdyrbruglovens § 6, er overholdt. Der er minimum 1,4 km fra anlæggene til nærmeste byzone, der er Nørager. Nærmeste lokalplanlagte område i landzone, der er udlagt til boligformål, blandet bolig- og erhvervsformål eller til offentlige formål med henblik på beboelse, institutioner, rekreative formål og lignende ligger 3 km fra anlægget og er N4.5 Offentligt område, golfbane ved Volstrup, rekreativt område.

<sup>6</sup> Lov om husdyrbrug og anvendelse af gødning m.v., nr. 1572 af 20. december 2006, jf. lovbek. nr. 520 af 1. maj 2019.

Afstandskrav i forhold til § 8 er overholdt for almene og ikke-almene vandforsyningsanlæg og for Levnedsmiddelvirksomhed. "1. Stald" grænser op til Hvalpsundvej, der er nærmeste offentlige vej, og afstandskravet hertil er dermed ikke overholdt. Det vurderes, at der ikke skal dispenseres fra afstandskravet på 15 meter, da stalden er eksisterende. Det vurderes endvidere, at der ikke skal dispenseres fra afstandskrav til bolig på ejendommen, da der er tale om eksisterende stalde.

For afstandskrav, i § 8, stk. 1, nr. 7, til skel på 30 m dispenseres i henhold til husdyrbruglovens § 9 stk. 3. "2. Stald" ligger 10 m fra naboskel (5l – Boldrup By, Stenild), og stalden inddrages som produktionsareal igen, efter at have været udtaget efter reduktion i malkegedebesætningen og efterfølgende ophør i marts 2017. For det nye dyrehold i stalden dispenseres for afstandskravet på 30 m. Dispensationen gives med baggrund i, at der er tale om en eksisterende bygning og i, at matriklen, der grænser op til husdyrbruget på Hvalpsundvej 4 er bygningsløst landbrugsareal. Der vurderes derfor ikke at være gener for naboer forbundet med atter at inddrage bygningen til stald.

Herefter er det kommunens vurdering, at alle afstandskrav jf. § 8 er overholdt, og det vurderes ikke nødvendigt at stille vilkår.

Staldanlægget ligger inden for skovbyggelinjen. Da der ikke opføres nye bygninger i forbindelse med det ansøgte, er det vurderet, at der ikke er specielle hensyn vedrørende skovbyggelinjen, der skal inddrages.

I forbindelse med lovliggørelse af maskinhuset, er der givet dispensation fra naturbeskyttelseslovens § 18 til placering inden for beskyttelseslinjen omkring en gravhøj (fredningsnummer 17114). Der opføres ikke bygninger i forbindelse med det ansøgte, der kræver vurdering eller dispensation.

Rebild Kommune vurderer herefter, at anlæggene ikke ligger indenfor fredninger, strand-, klit-, sø- og å-beskyttelseslinjer eller indenfor vej- og kirkebyggelinjer, og at øvrige afstandskrav er overholdt, og det vurderes ikke nødvendigt at stille vilkår.

## 5.1 PLACERING I LANDSKABET

---

### **Ansøgers oplysninger:**

Husdyrbruget er placeret i landzone. Der er ikke udarbejdet lokalplan for området. I forhold til udpegninger i kommuneplanen ligger husdyrbruget inden for: Skovrejsningsområde, Værdifuldt kulturmiljø og Større sammenhængende landskab. Da der ikke sker nogle bygningsmæssige ændringer eller anlægsarbejder, vil der ikke ske en væsentlig påvirkning af landskabet som følge af projektet.

### **Kommunens kommentarer og vurdering:**

Husdyrbruget ligger i landzone, ca. 1,4 km syd for Nørager og 2,1 km nordvest for Stenild i landskabskarakterområde nr. 09 Nørager Småbakkelandskab – i områdets sydvestlige del.

#### *Kommuneplan 2017-2029*

Beliggenhed i forhold til udpegninger i kommuneplanen. Delvis i "Større sammenhængende landskaber, Dallandskab" samt i "Landbrugslandskab", "Værdifulde kulturmiljøer (Boldrup Udflyttet landsby, landbrug, dambrug)", "Jordbrugsområde" og "Skovrejsning ønsket".

Retningslinjer for de relevante udpegninger fremgår af bilag 2.

Det ansøgte vurderes ikke at være i strid med retningslinjer for ovenstående udpegninger i kommuneplanen eller andre relevante retningslinjer.

Da der ikke etableres nyt byggeri i forbindelse med det ansøgte, vil der ikke være nye påvirkninger af de landskabelige værdier i området. Fra nabobeboelser og trafikanter på vejnettet vil de visuelle påvirkninger være uændrede.



## 6 HUSDYRHOLD, STALDANLÆG OG DRIFT

### 6.1 HUSDYRHOLD, STALDANLÆG, GØDNINGS- OG ENSILAGEHÅNDTERING

#### Ansøgers oplysninger:

"1. Stald" har en eksisterende tilladelse til 70 m<sup>2</sup> dybstrøelse til ammekøer, kødgeder og heste samt 25 m<sup>2</sup> dybstrøelse til høns og duer. Fremadrettet ønskes der 190 m<sup>2</sup> dybstrøelse til alle kvæg, heste, får og geder. Samtidig ønskes de 25 m<sup>2</sup> til fjerkræ og duer bibeholdt.

"2. Stald" har tidligere været stald og ønskes nu taget i brug igen. Produktionsarealet i stalden er 196 m<sup>2</sup>.

Stalde og produktioner						
Staldnavn	Staldstørrelse (m <sup>2</sup> )	Ventilation	Kildehøjde	Produktion	Antal måneder udegående	Produktionsareal (m <sup>2</sup> )
<b>Ansøgt drift</b>						
1. stald	454	Naturlig ventilation	3 m	(#280258) Flexgruppe: Alle kvæg, Heste, Får og Geder; Dybstrøelse	0	70
				(#278825) Flexgruppe: Alle kvæg, Heste, Får og Geder; Dybstrøelse	0	120
				(#278824) Høner, konsumæg. Skrabe og friland, gulvdrift uden kummer	0	25
2. Stald	394	Naturlig ventilation	3 m	(#250513) Flexgruppe: Alle kvæg, Heste, Får og Geder; Dybstrøelse	0	196
<b>Sum</b>						<b>411</b>
<b>Nudrift</b>						
1. stald	454	Naturlig ventilation	3 m	(#278821) Høner, konsumæg. Skrabe og friland, gulvdrift uden kummer	0	25
				(#257255) Flexgruppe: Alle kvæg, Heste, Får og Geder; Dybstrøelse	0	70
<b>Sum</b>						<b>95</b>
<b>8 års drift</b>						
1. stald	454	Naturlig ventilation	3 m	(#278823) Flexgruppe: Alle kvæg, Heste, Får og Geder; Dybstrøelse	0	70
				(#278822) Høner, konsumæg. Skrabe og friland, gulvdrift uden kummer	0	25
<b>Sum</b>						<b>95</b>

#### Husdyrbrugets produktionsarealer i ansøgt drift, nudrift og 8 års-drift

#### Håndtering og opbevaring af husdyrgødning

Der produceres udelukkende dybstrøelse på ejendommen. Dybstrøelse fra husdyrholdet køres direkte ud på marken og pløjes ned eller opbevares som kompost i markstak. Møddingspladsen bruges ikke.

#### Ensilageopbevaring etc.

Kvægholdet fodres med wrap, når dyrene er på stald. Wrapballerne opbevares nordvest for "2. Stald".

### **Ventilation**

Staldene er naturligt ventilerede.

### **Biaktiviteter**

Der er ikke biaktiviteter på ejendommen.

### **Kommunens kommentarer og vurdering:**

#### HUSDYRHOLD, STALDANLÆG OG GØDNINGSHÅNDBTERING

Placering af staldanlæg og opbevaringsanlæg fremgår af bilag 1a.

Skitse over produktionsareal i de to staldanlæg fremgår af bilag 1b.

Produktionsarealernes størrelse og placering har betydning for de miljømæssige påvirkninger i forhold til omgivelserne, hvorfor der er stillet vilkår herom (vilkår 4-7)

Der godkendes et fremtidigt produktionsareal på 48,5 %, svarende til 411 m<sup>2</sup> af staldanlæggene på 848 m<sup>2</sup>, og husdyrbrugets staldanlæg og produktioner skal være i overensstemmelse med tabel 1 og tabel 2 (Stalde og produktioner, ansøgt drift og flexgrupper) under vilkår for staldanlæg samt bilag 1a.

Da både "1. Stald" og "2. Stald" ikke har afløb til opsamlingsbeholder er der stillet vilkår om, at henholdsvis "Landbrugets Byggeblade nr. 095.03-01: Etablering af løsdriftsstalder uden fast bund til ammekøer, ungdyr mv. på dybstrøelse" og "Landbrugets Byggeblad nr. 095.03-04: Etablering af stalder uden fast bund og med dybstrøelse til får og geder til mælke- og kødproduktion." skal følges. Alternativt skal der installeres afløb fra staldanlæggene, der ledes til opsamlingsbeholder, jf. husdyrgødningsbekendtgørelsens forskrifter<sup>7</sup> (vilkår 9).

Gødningen håndteres udelukkende som dybstrøelse og køres direkte ud på marken eller opbevares som kompost i markstak. For at sikre opmærksomheden på husdyrgødningsbekendtgørelsen vedrørende håndtering af dybstrøelse er der stillet vilkår om, at dybstrøelse skal håndteres jf. bekendtgørelsens regler (vilkår 8).

Vilkårene er stillede, for at sikre det omgivende miljø bedst muligt mod forurening fra håndtering og opbevaring af husdyrgødning.

#### ENSILAGEOPBEVARING ETC.

Der fodres med wrap fra wrapballer, der opbevares på marken nordvest for "2. Stald".

Med hensyn til opbevaring af wrapballer skal husdyrgødningsbekendtgørelsens § 17, der præciserer reglerne for opbevaring og håndtering af wrapballer, iagttages.

Herefter vurderes det, at der ikke er forureningsmæssige gener forbundet med opbevaring og håndtering af wrapballer.

#### VENTILATION

Da staldene ventileres naturligt, er der ikke noget energiforbrug, og kommunen vurderer, at det ikke er nødvendigt at stille vilkår.

---

## **6.2 RENHOLDELSE**

### **Ansøgers oplysninger:**

---

<sup>7</sup> Bekendtgørelse om miljøregulering af dyrehold og om opbevaring og anvendelse af gødning, nr. 904 af 16. juni 2020.

Alle udendørs arealer samt områder omkring foderopbevaring holdes ryddeligt og rent.

Staldene desinficeres evt. med kalk.

**Kommunens kommentarer og vurdering:**

For at sikre omgivelserne mest muligt har Rebild Kommune stillet vilkår om, at det til enhver tid tilstræbes, at virksomhedens anlæg samt indendørs og udendørs arealer renholdes og ryddes således, at lugtgener begrænses mest muligt og således, at der ikke opstår risiko for uhygiejniske forhold (vilkår 10).

---

### **6.3 SPILDEVAND OG REGNVAND**

---

**Ansøgers oplysninger:**

Tagvand ledes ud på jorden og nedsives lokalt.

Der anvendes ikke vand til vask af stalde, der skal bortledes.

**Kommunens kommentarer og vurdering:**

Der er ikke afløb fra "1. Stald" og "2. Stald", og der er derfor indsat vilkår 9, jf. afsnit om Husdyrhold, staldanlæg og gødningshåndtering, for at sikre det omgivende miljø mod forurening.

Fra eksisterende (tidligere malkestald) er der afløb til en ajlebeholder.

Der er ikke vaskeplads på ejendommen, så vask af maskiner og andet materiel må ikke foregå på ejendommen (vilkår 11).

Vask af maskiner og materiel på ejendommen kræver etablering af en vaskeplads, der skal opføres i henhold til Vaskepladsbekendtgørelsen<sup>8</sup>. Der henvises i øvrigt til Landbrugets Byggeblad, arkiv nr. 103.11-03 og til Miljøstyrelsens "Vejledning til vaskepladsbekendtgørelsen" nr. 31 af marts 2019.

Der er desuden stillet vilkår om, at befæstede arealer altid skal holdes rene, og spild af stoffer, herunder olie, ensilage, foder mm. straks skal fjernes (vilkår 12). Vilkåret er stillet for at sikre det omgivende miljø (jord, grundvand og overfladevand) mod forurening.

---

<sup>8</sup> Bekendtgørelse om påfyldning og vask m.v. af sprøjter til udbringning af plantebeskyttelsesmidler. Bekendtgørelse nr. 1401 af 26. november 2018.

## 6.4 AFFALD

---

### **Ansøgers oplysninger:**

#### ***Fast affald***

I den daglige drift vil der være en række affaldsprodukter til bortskaffelse via kommunale ordninger og modtagestationer. Affaldet tilstræbes opbevaret og bortskaffet i overensstemmelse med affaldsregulativerne for Rebild Kommune.

Dagrenovation samt pap og papir fra bedriften fyldes i affaldscontainer. Affaldscontaineren tømmes hver 14. dag via den kommunale ordning.

Forbrændingseget affald fra produktionen samles og afleveres på den kommunale modtagestation løbende.

Ikke forbrændingseget affald (f.eks. eternit, glaserede fliser og tegl, imprægneret træ o.l.). Normalt forefindes der ikke "ikke forbrændingseget affald" på ejendommen, men i tilfælde af, at den type affald opstår, så bortskaffes det til kommunal genbrugsplads. Eventuelt jernaffald bortskaffes til skrotthandler.

Øvrigt farligt affald som f.eks. lysstofrør, el-sparepærer, oliefiltre, batterier eller spraydåser indsamles. Brugte batterier tages ofte med retur af leverandør. Andet afhentes af godkendt modtager.

#### ***Olie- og kemikalieaffald***

Olieaffald afleveres på den kommunale modtagestation eller afhentes af godkendt firma. Der er ikke kemikalieaffald eller medicinrester på ejendommen.

#### ***Døde dyr***

Døde dyr opbevares under kappe ved den østlige indkørsel. Placeringen af afhentningsstedet ligger ugeneret i forhold til nabobeboelser og forbipasserende. Døde dyr tilmeldes til afhentning af DAKA senest 24 timer efter dødsfaldet er konstateret.

### **Kommunens kommentarer og vurdering:**

Der er stillet vilkår til opbevaring af affald, samt til sikring af, at forurenende stoffer fra affald ikke kan tilføres jord og grundvand (vilkår 13-15). Al bortskaffelse af affald skal ske i henhold til gældende lovgivning.

Det er desuden kommunens vurdering at opbevaring, håndtering og afhentning af døde dyr sker ifølge gældende lovgivning.

Det vurderes ikke nødvendigt at stille yderligere vilkår.

## 6.5 RESSOURCER

---

### VAND- OG ENERGIFORBRUG

#### **Ansøgers oplysninger:**

##### ***Vandforbrug***

Vandforbruget på denne bedrift anvendes primært til drikkevand. Ved fuld udnyttelse af staldanlægget vil vandforbruget stige, som følge af flere dyr. Der anvendes vand fra offentligt vandværk.

Evt. lækager identificeres, stoppes og repareres hurtigst muligt.

##### ***Energiforbrug***

På ejendommen anvendes der energi i form af el til belysning.

#### **Kommunens kommentarer og vurdering:**

Kommunen vurderer, at den beskrevne drift med hensyn til vand- og energiforbrug er i overensstemmelse med husdyrbrugets produktion og størrelse.

For at sikre, at den driftsansvarlige er opmærksom på brug af ressourcer, er der stillet vilkår om, at der skal foreligge dokumentation (eksempelvis opgørelse fra forsyningen) for forbrug af el og vand. Dokumentationen skal kunne fremvises tilsynsmyndigheden på forlangende (vilkår 16).

### FODER

#### **Ansøgers oplysninger:**

Kvægholdet fodres med wrap, græs og tilskudsfoder, når de er på stald.

#### **Kommunens kommentarer og vurdering:**

Rebild Kommune vurderer, at det beskrevne vedrørende foder er i overensstemmelse med produktionens og ejendommens størrelse, og der stilles ikke vilkår vedrørende fodring.

### OLIE, HANDELSGØDNING, SPRØJTEMIDLER, KEMIKALIER, MEDICIN, HJÆLPESTOFFER ETC.

#### **Ansøger oplysninger:**

##### ***Olie***

Der er ingen olietanke på ejendommen. Dog er der i BBR registreret en nedgravet olietank. Ejer ved ikke om den stadig eksisterer.

Smøreolie anvendes til traktorer og maskiner, og opbevares i værksted.

##### ***Kemikalier***

Der er ingen kemikalier på ejendommen.

##### ***Pesticider***

Der er ingen pesticider på ejendommen.

##### ***Medicin***

Der er ingen medicin på ejendommen.

#### **Kommunens kommentarer og vurdering:**

Rebild Kommune vurderer, at med den beskrevne redegørelse og de stillede vilkår (vilkår 17-18), vil oplag og håndtering af olie, kemikalier og hjælpestoffer ikke påvirke det omgivende miljø.

Der gøres opmærksom på, at det er ejers ansvar at indsende oplysninger vedrørende olietanke og andet til kommunen således, at BBR er opdateret jf. de faktiske forhold på ejendommen.

## 6.6 DRIFTSFORSTYRELSE ER UHELD

---

### REDEGØRELSE FOR MULIGE UHELD SAMT MINIMERING AF RISIKO FOR UHELD OG MINIMERING AF GENE OG FORURENING VED UHELD

#### **Ansøgers oplysninger:**

#### ***Redegørelse for og minimering af risiko for uheld***

Umiddelbare risici for uheld i forbindelse med driften, der kan medføre en øget forurening, vil være: brand eller uheld, herunder f.eks. spild af kemi eller olie.

Hvis der sker spild af olie/diesel under påfyldning, eller hvis det der sker, ikke umiddelbart kan fjernes ved afgravning eller ved brug af sugemateriale (savsmuld eller grus), vil både Alarmcentral (tlf. 112) og Miljøvagt blive kontaktet. Hvis der er mistanke om en olie/diesel eller anden forurening som driftsansvarlige ikke selv har mulighed for at håndtere, vil enten brandvæsenet eller en slamsuger, der må tage imod affaldet, blive kontaktet, så forurening kan afværges. Såfremt der er sket spild, der ikke kan fjernes, vil både Miljøvagten og Alarmcentralen (tlf. 112) blive kontaktet.

Der er ingen opbevaring af kemikalier på ejendommen.

Der er ingen gyllebeholder på ejendommen.

#### ***Minimering af gene og forurening ved uheld***

Ved driftsuheld, hvor der er sket, eller hvor der er fare for at ske en større forurening af omgivelserne, vil alarmcentralen, straks blive kontaktet på tlf. 112.

#### **Kommunens kommentarer og vurdering:**

Der stilles vilkår (vilkår 19) om opsamling af miljøfarlige stoffer ved eventuelt spild. Herefter vurderer Rebild Kommune med de beskrevne tiltag, at ansøger har redegjort tilstrækkeligt for risiko for uheld samt minimering af risiko for uheld således, at gener og forurening minimeres ved eventuelle uheld.

## 7 AMMONIAK FRA HUSDYRBRUGET

### 7.1 AMMONIAKFORDAMPNING

Den ansøgte udvidelse/ændring medfører en forøgelse i ammoniakfordampningen på 265,4 kg NH<sub>3</sub>-N/år i forhold til nudriften. Den samlede emission fra husdyrbruget i ansøgt drift vil således være 364,2 kg NH<sub>3</sub>-N/år.

Tabel 4 viser ammoniakemissionen for 8-års driften<sup>9</sup>, nudrift og ansøgt drift.

**Tabel 4. Ammoniakemission for 8-års driften, nudriften og den ansøgte drift, herunder meremissioner**

	Ammoniakemission	Meremission i forhold til nudrift	Meremission i forhold til 8-års drift
8 års driften	98,8 kg NH <sub>3</sub> -N/år	-	-
Nudrift	98,8 kg NH <sub>3</sub> -N/år	-	-
Ansøgt drift	364,2 kg NH <sub>3</sub> -N/år	265,4 kg NH <sub>3</sub> -N/år	265,4 kg NH <sub>3</sub> -N/år

### 7.2 BAT – BEDSTE TILGÆNGELIGE TEKNIK

#### **Ansøgers oplysninger:**

Ammoniakemissionen er 364 kg NH<sub>3</sub>-N/år fra nærværende husdyrbrug, og er under grænsen for BAT krav.

#### **Kommunens kommentarer og vurdering:**

Rebild Kommune vurderer, at når det gælder kravet om anvendelse af BAT for husdyrbrug, der søger tilladelse efter § 16 b i husdyrbrugloven, med en emission under 750 kg N/år, så er udgangspunktet, at den generelle regulering er tilstrækkelig, når der ikke er særlige forhold, der taler for yderligere BAT tiltag. Det vil sige, at når virksomheden overholder den til enhver tid gældende husdyrgødningsbekendtgørelse, som fastsætter minimumskrav til indretning af stalde, kapacitet af gødningsopbevaringsanlæg, krav til opbevaring af gødning, ensilage, spildevand mv., krav til indretning af afløb og til drift samt vedligeholdelse, så overholdes BAT. Rebild Kommune har vurderet ansøgers oplysninger, og har i den forbindelse stillet supplerende vilkår jf. nedenfor.

Da der ikke er afløb fra "1. Stald" og "2. Stald" er der for at sikre det omgivende miljø mest muligt, stillet vilkår (vilkår 9) om, at driftsforskrifterne i Landbrugets Byggeblade, nr. 095.03-01 og nr. 095.03-04, skal følges.

For at mindske ammoniakemissionen mest muligt er der desuden stillet vilkår om, at der i staldafsnit med dybstrøelse skal strøs halm eller andet tørstof, i mængder, der sikrer, at dybstrøelsesmåtten altid er tør i overfladen (vilkår 20).

### 7.3 AMMONIAKPÅVIRKNING AF NATUR

#### **Ansøgers oplysninger:**

På et husdyrbrug er det stalde og husdyrgødningslagre, der er hovedkilden til udledning af luftbåret kvælstof (ammoniakfordampning). Beregninger, der er foretaget i husdyrgodkendelse.dk, viser, at ammoniakfordampningen i ansøgt drift er 364,2 kg NH<sub>3</sub>-N/år.

#### **Internationale naturbeskyttelsesområder (Natura 2000)**

<sup>9</sup> 8-års driften er husdyrbrugets lovlige drift for 8 år siden

Der er ca. 5,4 km fra husdyrbrugets bygninger til nærmeste internationale naturbeskyttelsesområde, som er Habitatområde nr. 30: Lovns Bredning, Hjarbæk Fjord og Skals, Simested og Nørre Ådal, Skravad Bæk.

**Kategori 1-natur** (nærmere bestemte ammoniakfølsomme naturtyper beliggende inden for internationale naturbeskyttelsesområder).

Anlægget er beliggende ca. 5,4 km nordøst for det nærmeste kategori 1 naturområde.

Der er foretaget beregninger i husdyrgodkendelse.dk, der viser en totaldeposition på 0,0 kg N. Kravet om maksimal total deposition er overholdt.

**Kategori 2-natur** (nærmere bestemte ammoniakfølsomme naturtyper, der er beliggende uden for internationale naturbeskyttelsesområder).

Anlægge er beliggende ca. 980 m vest for det nærmeste kategori 2 naturområde.

Der er foretaget beregninger i husdyrgodkendelse.dk, der viser en totaldeposition på 0,0 kg N. Kravet om maksimal totaldeposition på 1 kg N/ha/år er overholdt.

**Kategori 3-natur** (ammoniakfølsomme naturtyper, herunder moser, heder og overdrev, som ikke er omfattet af ovenstående kategori 1 og 2)

Der er foretaget beregninger i husdyrgodkendelse.dk, der viser, at merdepositionen på de nærmest liggende naturområder ikke overstiger 1 kg N/ha/år.

#### **Kommunens kommentarer og vurdering:**

Miljøtilladelsen gives på en række generelle vilkår, der blandt andet sigter mod beskyttelse af natur mod uønskede påvirkninger. Efter vurdering af projektoplysningerne og områdets natur- og landskabsforhold vurderer Rebild Kommune, at tilladelsen sikrer naturbeskyttelsesinteresserne i området. Der stilles derfor ikke supplerende vilkår til naturbeskyttelse.

Det vurderes, at projektet er i overensstemmelse med retningslinjerne i kommuneplan 2017-2029 for beskyttelse af natur og landskab. Specifikt vurderes projektet, uden rimelig tvivl, ikke at ville forringe tilstand af beskyttede naturtyper eller modvirke mål om gunstig bevaringsstatus for naturtyper og arter, der er udpegningsgrundlag for NATURA 2000-områder eller forringe levevilkår for bilag IV-arter eller andre beskyttede arter.

For udførlig naturvurdering henvises til bilag 2.



## 8 LUGT OG ANDRE GENER



### 8.1 LUGT

#### Ansøgers oplysninger:

Lugt stammer fra staldene, samt fra opbevaring, transport og udbringning af husdyrgødning.

Der er naturlig ventilation i alle stalde.

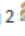
Lugtmissionen er beregnet i husdyrgodkendelse.dk ud fra oplysningerne om det ansøgte produktionsareal. Geneafstanden er overholdt i forhold til nabo, samlet bebyggelse og byzone.

Bebyggelse	Kumulation	Model	Ukorrigeret geneafstand	Korrigeret geneafstand	Vægtet gennemsnits- afstand	Genekriterie overholdt
Museumsvej 3 	0	FMK	35,3	35,3	239,8	Ja
Nørredamsvej 2 	0	FMK	62,8	62,8	2127,5	Ja
Nøragergård Hgd., Durup 	0	FMK	111,7	111,7	1467,4	Ja
Nøragergård Hgd., Durup 	0	FMK	111,7	111,7	1579,3	Ja

Konsekvenszone: 115 m

#### Lugtgeneberegning.

#### Kommunens kommentarer og vurdering:

Den primære kilde til lugt fra dyrehold er staldluftventilation. Systematiske og anvendelige målinger/oplysninger om lugt foreligger kun for staldanlæg. Derfor beregnes lugt i forhold til omkringboende kun ud fra staldanlæg til dyrehold. Lugtgener fra opbevaringsanlæg og udbringning indgår ikke i lugtberegningerne og håndteres derfor primært ud fra de generelle regler i husdyrgødningsbekendtgørelsen.

Det fremgår af tabellen fra IT-ansøgningssystemet husdyrgodkendelse.dk at den ansøgte produktion overholder lovens minimumskrav til lugtgenearfstande til de forskellige typer af beboelse i området. For at sikre omgivelserne mest muligt mod lugtgener er der stillet vilkår om renholdelse og om, at driften ikke må give anledning til lugtgener, der efter tilsynsmyndighedens vurdering er væsentlige (vilkår 22 og 23).

### 8.2 STØJ OG RYSTELSER

#### Ansøgers oplysninger:

##### **Støj**

De væsentligste støjklender på et kvægbrug er foderleverancer, støj fra transporter m.v.

Alle stalde har naturlig ventilation.

Transporter forekommer i forbindelse med levering af foder, gødning, brændstof og andre forbrugsstoffer. Der sker desuden transporter i forbindelse med afhentning af levende og døde dyr samt internt på bedriften. Endelig er der transporter i forbindelse med udbringning af husdyrgødning samt hjemtransport af afgrøder.

Andre transporter foregår normalt i dagtimerne og på hverdage. Afhentning af levende dyr kan dog ske døgnet rundt i henhold til slagteriets køreplaner. I højsæsonen kan det være nødvendigt med transporter i weekenden og uden for normal arbejdstid.

### **Rystelser**

Brug af maskiner i landbruget kan i nogle tilfælde give anledning til vibrationsgener. Dette vil typisk være rystelser maskinføreren udsættes for, fremfor rystelser der giver gener for det omgivende miljø.

I forbindelse med transporten kan der muligvis være vibrationer fra køretøjerne. Dette vil dog ikke være i et omfang der overstiger, hvad der almindeligvis må forventes fra kørsler på landets veje. Der er ikke nabobeboelser beliggende umiddelbart op til veje eller indkørsler. Rystelser fra ejendommen eller transporten i forbindelse med driften af denne forventes derfor ikke at give gener for omgivelserne.

### **Kommunens kommentarer og vurdering:**

Ud fra den beskrevne drift forventer kommunen ikke, at husdyrbrugets anlæg vil give anledning til støj, der overskrider de angivne grænseværdier for nabobeboelser, (jf. vilkår 24 og 25)

Vilkår om overholdelse af støjgrænser på ejendommen er stillet, med henblik på at kunne sikre naboer bedst muligt mod støj fra den daglige drift. Vilkåret gælder kun for aktiviteter i forbindelse med ejendommens anlæg. Markaktiviteter er ikke omfattet af vilkårene.

Støjvilkåret med maksimale støjgrænser, er i overensstemmelse med de vejledende grænseværdier for støj, der svarer til de almindeligt gældende grænser for virksomheder (Vejledning nr. 5/1984 om ekstern støj fra virksomheder).

For at sikre omgivelserne mest muligt mod gener fra rystelser som følge af driften, er der stillet vilkår om at driften ikke må give anledning til rystelser uden for eget område, der efter tilsynsmyndighedens vurdering er væsentlige (vilkår 26).

---

## **8.3 STØV**

### **Ansøgers oplysninger:**

Den primære støvkilde er støv fra transporten og fra halm og foder. Disse gener er dog kun lokale og kortvarige og vurderes derfor ikke at genere øvrige naboer.

### **Kommunens kommentarer og vurdering:**

Kommunen vurderer, at støvemissioner fra anlægget og fra transporten ikke vil medføre væsentlige gener for beboere i lokalområdet.

Støv, som følge af transporten, vil dog altid være afhængigt af, i hvilket omfang ansøger, forstår, at vise hensyn. Det skal derfor til stadighed tilstræbes, at minimere støvgener i forbindelse med ejendommens drift.

Der er stillet vilkår om, at driften ikke må give anledning til støvgener uden for ejendommen, der efter tilsynsmyndighedens vurdering er væsentlige. Med udgangspunkt heri, og på baggrund af ansøgers oplysninger, er det kommunens vurdering, at det ikke er nødvendigt at stille yderligere vilkår vedrørende støv (vilkår 27).

---

## **8.4 LYS**

### **Ansøgers oplysninger:**

Det vil være begrænset, hvad der kommer af lys fra staldene, idet der ikke er lys i staldene om natten.

Al udendørsbelysning er udelukkende orienteringslys og tændes efter behov.

### **Kommunens kommentarer og vurdering:**

Kommunen vurderer, at lysudfald fra ejendommen ikke vil medføre væsentlige gener for beboere i lokalområdet, da der kun er tændt lys i staldene om dagen og generelt kun tændes lys efter behov, og da der ikke ligger beboelser inden for 200 m af anlægget.

Der er stillet vilkår om, at driften ikke må give anledning til lysgener uden for ejendommen, der efter tilsynsmyndighedens vurdering er væsentlige (vilkår 28). Med udgangspunkt heri, og på baggrund af ansøgers oplysninger, er det kommunens vurdering, at det ikke er nødvendigt at stille yderligere vilkår vedrørende lys.

## 8.5 SKADEDYR

---

### **Ansøgers oplysninger:**

For at bekæmpe skadedyr som kan være til gene for selve ejendommen foretages regelmæssig bekæmpelse af fluer, rotter og mus. Alle udendørs arealer samt områder omkring foderopbevaring holdes ryddelige og rene.

Fluer bekæmpes med godkendte fluebekæmpelsesmidler i et begrænset, nødvendigt omfang og de til enhver tid nyeste retningslinjer fra Aarhus Universitet, Institut for Agroøkologi følges.

### **Kommunens kommentarer og vurdering:**

I tilladelsen indgår vilkår (vilkår 23) om, at fluer og skadedyr skal bekæmpes i nødvendigt omfang i henhold til retningslinjer fra Aarhus Universitet, Institut for Agroøkologi, som beskrevet af ansøger.

Det vurderes, at tiltag til forebyggelse og bekæmpelse af fluer og skadedyr er tilfredsstillende.

## 8.6 TRANSPORT

---

### **Ansøgers oplysninger:**

Til ejendommen er der to indkørsler. Begge anvendes i forbindelse med driften.

Transporter forekommer i forbindelse med levering af foder, gødning og andre forbrugsstoffer. Der sker desuden transport i forbindelse med afhentning af levende og døde dyr samt internt på bedriften. Endelig er der transport i forbindelse med udbringning af husdyrgødning samt hjemtransport af afgrøder.

Transporter foregår normalt i dagtimerne og på hverdage. Afhentning af levende dyr kan dog ske døgnet rundt i henhold til slagteriets køreplaner. I højsæsonen kan det være nødvendigt med transport i weekenden og uden for normal arbejdstid.

### **Kommunens kommentarer og vurdering:**

Transport til og fra ejendommen foregår fra Hvalpsundvej enten via tilkørslen vest om ejendommen eller øst om ejendommen afhængigt af formålet med transporten. Transporterne vil primært foregå inden for almindelig arbejdstid.

Transporterne er vurderet at stige lidt som følge af udvidelsen, da der skal produceres flere dyr, og der forventes dermed at være lidt flere transport med foder, gødning og også levende og døde dyr. Transporterne forventes ikke at antage et omfang, der vil være til væsentlig gene for beboere i området og kommunen finder således ikke anledning til at stille yderligere vilkår.

Kommunen har lagt vægt på, at en miljøtilladelse efter husdyrbrugloven primært kan regulere, hvilke af ejendommens adgangsveje, der skal anvendes ved transport til og fra ejendommen. Spørgsmål om eksempelvis belastning af det lokale vejnet reguleres ikke af husdyrbrugloven, men af den relevante vejlovgivning og afgøres af de relevante vejmyndigheder. Færdsel på offentlig vej reguleres i øvrigt af færdselsloven og håndhæves af politiet.

## 8.7 UFORUDSETE GENER

---

### **Kommunens kommentarer og vurdering:**

Rebild Kommune er med den beskrevne drift og de stillede vilkår af den opfattelse, at der ikke vil være væsentlige gener i form af støj, rystelser, støv og/eller lysgener. Skulle der mod forventning alligevel opstå sådanne gener, der efter tilsynsmyndighedens vurdering er væsentlige, skal husdyrbruget på forlangende udarbejde en handlingsplan for nedbringelse af gener. Handlingsplanen skal godkendes af tilsynsmyndigheden, og det skal herefter kunne eftervises at planen følges (vilkår 29).

## **9 MANAGEMENT ETC.**

---

### **Ansøgers oplysninger:**

Kontrol med gødningsmængder, gødningsanvendelse, antal dyr etc. udføres efter gældende lovkrav (gødningsregnskab og husdyrindberetning) og kontrolleres af Landbrugsstyrelsen. Anvendelse og udarbejdelse af mark-/gødningsplaner er et af hovedpunkterne i BAT-kravene. Det opfyldes til fulde. Det er et styringsredskab der sikrer, at afgrøderne gødes efter behov, at gødning tilføres markerne, når vejret tillader det, så næringsstofudledningen til det omgivende miljø minimeres.

### **Kommunens kommentarer og vurdering:**

Kommunen vurderer at ansøgers redegørelse og tiltag vedrørende management, herunder egenkontrol etc. opfylder krav til et husdyrbrug af denne størrelse.

## 10 BILAG

---

### 10.1 BILAG 1A. SITUATIONSPLAN MED TILKØRSELSVEJE

---

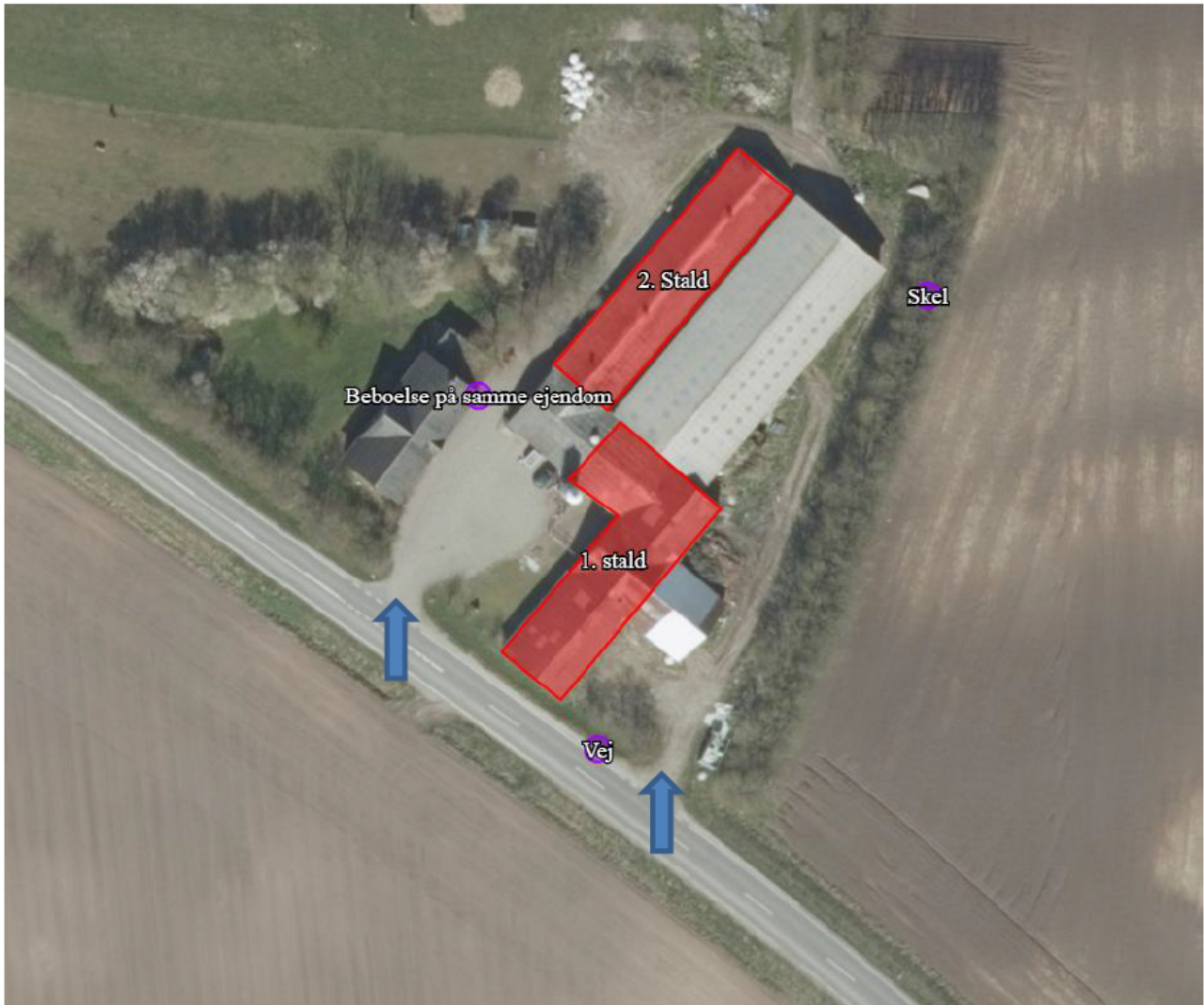

## 10.2 BILAG 1B. PLANTEGNING AF STALD



## 10.3 BILAG 2. REBILD KOMMUNES SAMLEDE NATURVURDERING

### Påvirkning af natur

Miljøtilladelsen forudsætter at projektet, foruden overensstemmelse med husdyrbrugloven, også er i overensstemmelse med kommuneplanmål for natur og landskab, naturbeskyttelsesloven samt EU-habitatdirektivet.

Såvel aktuell som ændret drift, der anerkendes med miljøtilladelsen, påvirker områdets naturtyper. Påvirkningerne stammer dels fra stald og lager og dels fra drift af markarealerne. Påvirkning fra drift af markarealer er ikke indeholdt i nærværende naturvurdering. Påvirkningerne fra stald og lager består fortrinsvis i ammoniakfordampning, der resulterer i kvælstofdeposition på nærliggende naturarealer.

Konsekvenserne af påvirkningerne er vurderet i forhold til nedenfor nævnte planlægning og bestemmelser for natur- og landskabsbeskyttelse.

### Påvirkning fra stald og lager

Husdyrbruget ligger i et forholdsvis åbent og landbrugsdomineret landskab, med skovområde mod nord og naturområder mod syd og øst.

### Kommuneplan 2017-2029, udpegninger og retningslinjer

Ejendommens bygninger er beliggende i "Større sammenhængende landskaber, Dallandskab", "Landbrugslandskab", "Værdifulde kulturmiljøer", "Jordbrugsområde" og "Skovrejsning ønsket".

#### 5.3.3 Jordbrugsområder

I jordbrugsområderne gælder retningslinje 5.3.3: Her skal hensynet til jordbrugserhvervene varetages i balance med hensynet til de øvrige åben landinteresser og byudviklingsinteresser.

#### 5.1.2 Større sammenhængende landskaber

I større sammenhængende landskaber gælder retningslinje 5.1.2: Beskyttelse og udvikling af særlige landskabsværdier bør prioriteres inden for de større sammenhængende landskaber, herunder synlighed og oplevelse af landskabernes geologiske og kulturhistoriske fortælling, særlige naturværdi samt værdi som rekreativt landskab.

De større sammenhængende landskaber bør friholdes for større tekniske anlæg og andet stort og markant byggeri, der slører landskabssammenhænge eller har konsekvenser for det karakteristiske og oplevelsesrige i nabolandskaberne. Kan et anlæg ikke undgås, skal det placeres og udformes, så det præger landskabet mindst muligt.

I de større sammenhængende landskaber kan der ske byudvikling i respekt for landskabsværdierne. Ved byudvikling bør planlægningen af byranden sikre, at by og landskab integreres og tilsammen tilpasses det omgivende landskabs karakter.

#### 5.1.6 Landbrugslandskaber

I landbrugslandskaber gælder retningslinje 5.1.6: Landskabet har kapacitet til landbrugsbettinget udvikling, når landskabets overordnede karaktertræk respekteres.

Nyt landbrugsbyggeri og landbrugsrelaterede anlæg i middel til stor skala kan som udgangspunkt indpasses i landskabet.

Landskabets terræn og bevoksningsstrukturer af hegn og krat bør udnyttes til landskabelig indpasning.

Der kan i et vist omfang opstilles tekniske anlæg i landskaberne, men under hensyn til, at den samlede visuelle påvirkning ikke øges væsentligt.

Landskaberne ved Nysum og Røjdrup er ikke egnet til større tekniske anlæg.



Efterbehandling af råstofområder bør understøtte det omgivende landskabs karakter.

### 5.2.2 Beskyttelse af værdifulde kulturmiljøer

Inden for de udpegede værdifulde kulturmiljøer gælder retningslinje 5.2.2: Inden for afgrænsningen af de udpegede områder skal de kulturhistoriske værdier beskyttes. Byggeri, anlægsarbejder og andre indgreb, der i væsentlig grad vil forringe oplevelsen eller kvaliteten af de kulturhistoriske værdier, må ikke finde sted i disse områder.

Ændring af anvendelsen af historisk værdifulde bygninger og anlæg inden for de udpegede kulturmiljøer kan finde sted, hvis den tjener til anlæggenes bevarelse, respekterer de særlige kulturtræk og er i overensstemmelse med øvrig planlægning og lovgivning.

### 5.4.1 Skovrejsning

De udpegede områder indeholder både områder med "skovrejsning ønsket" og "skovrejsning uønsket". I råstofområder må der ikke gennemføres skovrejsning før råstofferne er udnyttet. De udpegede områder angiver status for skovrejsning, når råstofferne er udvundet.

Husdyrbrugets nyanlæg vurderes ikke at være i strid med hverken ovenstående eller andre relevante retningslinjer i Kommuneplan 2017-2029.

## **Naturbeskyttelsesloven og museumsloven**

De oplyste ændringer af husdyrbruget kræver ikke dispensation fra museumslovens bestemmelser om fredede fortidsminder og beskyttede diger eller naturbeskyttelseslovens bestemmelser om bygge- og beskyttelseslinjer eller fredningsbestemmelser.

I det følgende vurderes hvorledes ammoniakemission fra husdyrbrugets stalde og gødningslagre vil kunne påvirke potentielt kvælstoffølsomme naturarealer omkring bruget.

Ammoniakemissionen fra stalde og gødningslagre er beregnet til at stige fra 98,8 kg N/år (nu-drift og 8 års-drift) til 364,2 kg N/år. Stigningen udgør således 265,4 kg N/år.

De nærmeste naturarealer i forhold til ejendommen udgøres af § 3 registrerede arealer, se punkt kat 3 a, kat 3 b og kat 3 c på kortbilag 1. Nærmeste naturareal, der samtidig er omfattet af husdyrbruglovens § 7, ligger 990 meter øst for ejendommen, se punkt kat 2 på kortbilag 1.

Nærmeste potentielle ammoniakfølsomme skovareal ligger 556 meter sydvest for ejendommen, se punkt kat 3 d på kortbilag 1.

Nærmeste naturareal, der samtidig ligger indenfor Natura 2000 område, ligger 5,4 km sydvest for ejendommen, punkt kat 1 på kortbilag 2 (se herom i senere afsnit om habitatdirektivet).

Via husdyrgodkendelse.dk er der foretaget beregninger til punkterne kat 3 a – kat 3 d, punkt kat 2 og punkt kat 1, se tabellen herunder.

Punkt	Naturtype	Kategori	Retning	Afstand (m)	Merdeposition (kg N/ha/år)	Totaldeposition (kg N/ha/år)
Kat 1	§ 7 surt overdrev (6230)	1	sydvest	5381	0,0	0,0
Kat 2	§ 7 hede	2	øst	990	0,0	0,0
Kat 3 a	§ 3 mose	3	nord	375	0,1	0,1
Kat 3 b	§ 3 mose	3	sydøst	314	0,2	0,2
Kat 3 c	§ 3 overdrev	3	syd	298	0,1	0,1
Kat 3 d	Skov, tilgroet lysåben	3	sydvest	556	0,0	0,0

Baggrundsbelastningen i området er ca. 13,9 kg N/ha/år.

### **Kategori 1-natur, punkt kat 1**

Se afsnittet "Natura 2000-områder og bilag IV-arter".

### **Kategori 2-natur, punkt kat 2**

Naturarealet i punkt kat 2 er beskyttet hede, og opfylder desuden størrelseskravet for § 7 kategori 2-natur. Totaldepositionen i punkt kat 2 er beregnet til 0,0 Kg N/ha/år. Det fastsatte beskyttelsesniveau er på maksimalt 1,0 kg N/ha/år totaldeposition, for ammoniakfølsomme naturtyper beliggende uden for Natura 2000-områder. Med en beregnet totaldeposition på 0,0 kg N/ha/år er beskyttelsesniveauet til naturtypen overholdt, og Rebild Kommune har ikke yderligere bemærkninger hertil.

### **Kategori 3-natur, punkt kat 3 a – kat 3 d**

Naturarealerne i punkt kat 3 a og kat 3 b er beskyttede moser, naturarealet i punkt kat 3 c er et beskyttet overdrev og naturarealet i punkt kat 3 d er registreret som en potentiel ammoniakfølsom skov (tilgroet lysåben). Der er beregnet merdepositioner på mellem 0,0 – 0,2 kg N/ha/år som følge af det ansøgte. Dermed er beskyttelsesniveauet på maksimalt 1,0 kg N/ha/år merdeposition overholdt, og Rebild Kommune har ikke yderligere bemærkninger hertil.

På baggrund af afstand og retning skønnes det ikke relevant at beregne og vurdere på husdyrbrugets påvirkninger af yderligere naturarealer.

Projektet opfylder husdyrbruglovens krav vedrørende ammoniaktab og er ikke i strid med naturbeskyttelseslovens bestemmelser. Det vurderes herved, at husdyrbruget i realistisk og hensigtsmæssigt omfang bidrager til mål om reduktion af ammoniakbelastning af områdets naturarealer.

### **Natura 2000-områder og bilag IV-arter:**

Med baggrund i EU-habitatdirektivet er der i Danmark udpeget NATURA 2000-områder (internationale naturbeskyttelsesområder) til beskyttelse af en række naturtyper og arter. NATURA-2000-områderne omfatter EU-habitatområder, EU-fuglebeskyttelsesområder og Ramsarområder. De tre kategorier er ofte sammenfaldende.

I forbindelse med tilladelser og godkendelser af husdyrbrug skal kommunen dels foretage vurdering af, om projektet i sig selv, eller i forbindelse med andre planer og projekter, kan påvirke et Natura 2000-område væsentligt og dels foretage vurdering af, om det ansøgte kan beskadige eller ødelægge de særligt beskyttede bilag IV arters yngle- eller rasteområder.

Med henvisning til placering af brugets driftsbygninger i forhold til Natura 2000 områder kan det umiddelbart godtgøres, at husdyrbruget ikke væsentligt påvirker naturtyper og arter i NATURA 2000-områder. Husdyrbrugets driftsbygninger ligger over 5 km fra nærmeste Natura 2000 område i Rebild Kommune; det drejer sig om Natura 2000 område nr. 30, Lovns Bredning, Hjarbæk Fjord og Skals Ådal. I punkt kat 1 på kortbilag 2 er beregnet en totaldeposition på 0,0 kg N/ha/år, og det vurderes ud fra beregningen og afstanden til området, at projektet ikke kan medføre en væsentlig påvirkning af arter og naturtyper indenfor Natura 2000 området.

En række dyr omfattet af naturbeskyttelseslovens § 29a og habitatdirektivets bilag IV kan have levested, fødesøgningsområde eller sporadisk opholdssted i området omkring ejendommen. Ifølge oplysninger i "Håndbog om dyrearter på habitatdirektivets bilag IV" (DMU Faglig rapport nr. 635, 2007) kan der i Rebild Kommune være forekomst af flere arter af flagermus samt odder, markfirben, løgfrø, spidssnudet frø og stor vandsalamander.

Rebild Kommune er ikke bekendt med konkrete yngleforekomster i området.

Mest sandsynlig forekomst ved bygningerne er arter af flagermus, som kan blive påvirket af evt. nedrivninger eller træfældninger. Eventuelle levesteder i nærheden af bygningerne antages i øvrigt at være sammenfaldende med de vurderede naturarealer i forrige afsnit, og det vurderes, at kvælstofdeposition fra husdyrbrugets anlæg ikke vil skade eller ødelægge eventuelle yngle- eller rasteområder.

Der er ikke registreret fund af bilag IV-arter, rødlistede eller fredede arter indenfor en radius af ca. 2 km af ejendommen.

**Sammenfatning:**

Miljøtilladelsen gives på en række generelle vilkår, der bl.a. sigter mod beskyttelse af natur mod uønskede påvirkninger. Efter vurdering af projektoplysningerne og områdets natur- og landskabsforhold finder Rebild Kommune, at miljøtilladelsen sikrer naturbeskyttelsesinteresserne i området. Der stilles derfor ikke supplerende vilkår til naturbeskyttelse.

Det vurderes, at udvidelsen af husdyrbruget er i overensstemmelse med retningslinjerne i kommuneplan 2017-2029 for beskyttelse af natur og landskab. Specifikt vurderes udvidelsen ikke at ville forringe tilstand af beskyttede naturtyper eller modvirke mål om gunstig bevaringsstatus for naturtyper og arter, der er udpegningsgrundlag for Natura 2000-områder eller forringe levevilkår for bilag IV-arter eller andre rødlistede eller fredede arter i området.

## Kortbilag 1 - Naturpunkter kat 2 og kat 3 a – kat 3 d

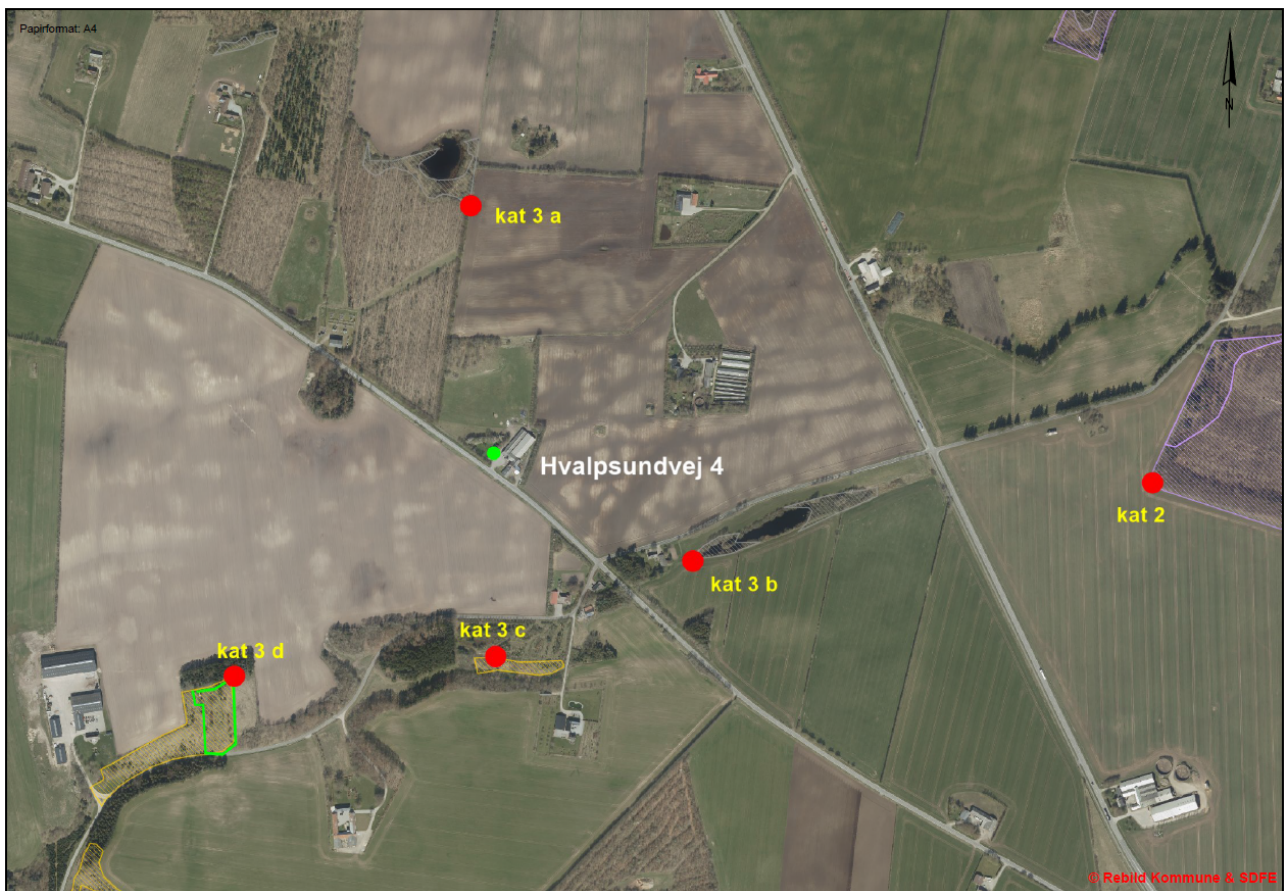

## Kortbilag 2 - Naturpunkt kat 1

