



Hjørring Kommune

Tillæg til Miljøgodkendelse af Kvægbruget på Lønstrupvej 489, Hjørring

– udvidelse fra 347,02 DE til 578,52 DE.



§ 12

Lov nr. 1572 af
20. december 2006
om miljøgodkendelse
mv. af husdyrbrug

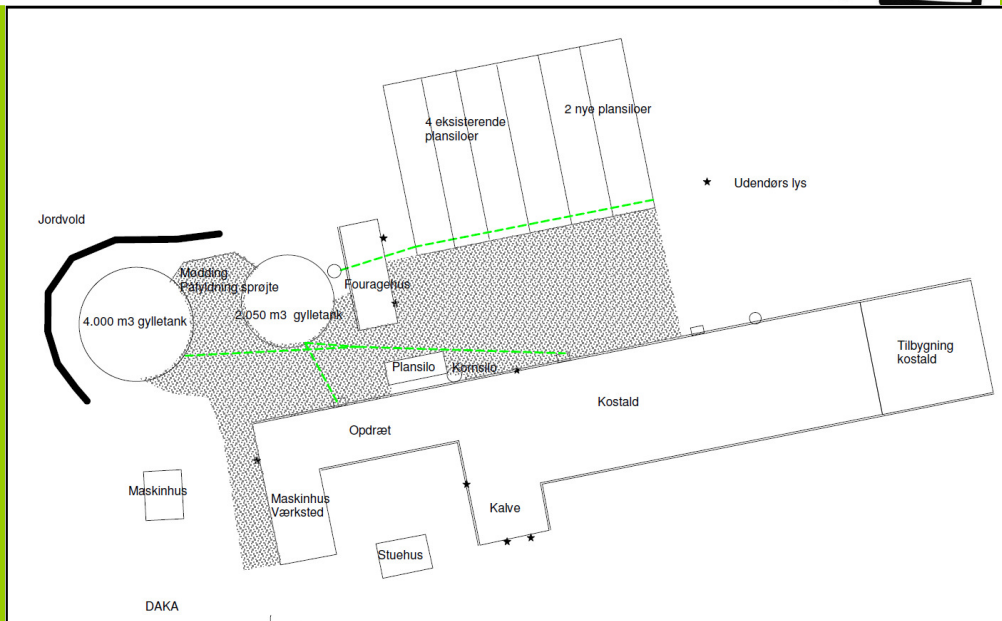

Dato for gyldighed
6. januar 2014

Teknik og Miljø
Springvandspladsen 5
9800 Hjørring
Telefon 72 33 67 30
teknik-miljoe@hjoerring.dk
www.hjoerring.dk

Indholdsfortegnelse

1.	Miljøgodkendelsens omfang.....	3
1.1.	Resumé.....	3
1.2.	Offentlighed.....	4
1.3.	Klagevejledning m.v.	4
1.4.	Gyldighed.....	4
1.5.	Meddelelsespligt.....	4
1.6.	Revurdering af miljøgodkendelsen.....	4
1.7.	Ophør.....	5
1.8.	Miljøgodkendelsens indhold og vurderinger.....	5
2.	Husdyrbrugets beliggenhed og planmæssige forhold.....	5
2.1.	Nye og eksisterende anlæg på ejendommen.....	5
2.2.	Anlæggets beliggenhed i forhold til fredninger, bygge- og beskyttelseslinjer mv.....	5
2.3.	Placering i landskabet.....	5
3.	Husdyrholdet og produktionsforhold.....	6
3.1.	Husdyrholdet og staldanlæg.....	6
3.2.	Fodring.....	7
3.3.	Ensilage.....	8
4.	Øvrige produktionsforhold.....	8
4.1.	Øvrige produktionsforhold.....	8
4.2.	Driftsforstyrrelser eller uheld.....	9
5.	Gødningsproduktion og –håndtering.....	9
5.1.	Gødningstyper og mængder.....	9
5.2.	Flydende husdyrgødning.....	9
5.3.	Fastgødning inkl. dybstrøelse.....	11
6.	Gener fra husdyrbrugets anlæg.....	11
6.1.	Lugt.....	11
6.2.	Fluer og skadedyr.....	12
6.3.	Støj, støv og lysgener fra anlægget og maskiner.....	12
6.4.	Transport.....	13
7.	Bedriftens påvirkninger af natur og miljø.....	13
7.1.	Ammoniakfordampning og naturområder.....	13
7.2.	Udbringningsarealer.....	15
7.3.	Fjord og hav.....	18
7.4.	Grundvand.....	19
8.	Egenkontrol, management samt alternativer løsninger.....	20
8.1.	Management og egenkontrol.....	20
8.2.	Alternative løsninger.....	20
9.	Bilag.....	21
Bilag 1.	Miljøteknisk redegørelse (fra ansøger).....	21
Bilag 2.	Anlægstegning med bygningsafsnit og lagre.....	23
Bilag 3.	Oversigtskort fra beredskabsplanen.....	24
Bilag 4.	Detaljeret vurdering af påvirkninger af naturområder.....	25
Bilag 5.	Detaljeret vurdering af påvirkning af fjord og hav.....	32
Bilag 6.	Notat om Standardsædskifter og referencesædskifter.....	34

1. MILJØGODKENDELSENS OMFANG

1.1. Resumé

Nr. Haugaard I/S, Lønstrupvej 489, 9800 Hjørring har ansøgt om et tillæg til miljøgodkendelsen fra 22. oktober 2008. Der ansøges om udvidelse af kvægproduktionen fra 347,02 DE til 578,52 DE¹. I forbindelse med udvidelsen laves der en tilbygning til den eksisterende kostald. Desuden opfører der to nye plansiloer i forbindelse med de eksisterende siloer.

Den ansøgte ejendom har CVR nr. 34318360. Virksomheden skal placeres, indrettes og drives i overensstemmelse med de oplysninger, der fremgår af den vedlagte miljøtekniske beskrivelse Bilag 1, og med de ændringer, der fremgår af godkendelsens vilkår.

Ansøgningen om miljøgodkendelse er indsendt til Hjørring Kommune gennem Miljøstyrelsens elektroniske ansøgningssystem første gang den 31. juli 2013.

Hjørring Kommune har vurderet, at der kan meddeles godkendelse af den ansøgte ændring og udvidelse i henhold til de gældende regler². Miljøgodkendelsen er baseret på oplysningerne i ansøgningen samt efterfølgende beregninger og betinget af følgende **vilkår**:

- Gyldighed (*vilkår 1.4.1.*)
- Ophør (*vilkår 1.7.1.*)
- Husdyrholdets sammensætning (*vilkår 3.1.1.*)
- Etablering af skrabere på spalter i stalden (*vilkår 3.1.2.*)
- Placering af markstak med ensilage (*vilkår 3.3.1 & 3.3.2.*)
- Vask af maskiner, redskaber m.v. (*vilkår 4.1.1.*)
- Forskrift om opbevaring af olie og kemikalier (*vilkår 4.1.2.*)
- Etablering af jordvold (*vilkår 5.1.1.*)
- Støj (*vilkår 6.3.1.*)
- Udvaskningsindeks (*vilkår 7.4.1.*)

Nogle af vilkårene i denne miljøgodkendelse kræver registreringer på bedriften og dokumentation. En samlet oversigt over krav til egne registreringer og dokumentation er gengivet her

- Til dokumentation for at vilkår vedr. besætningens produktionsniveauer er overholdt, skal gødningsregnskabet for seneste planperiode kunne forevises.
- Hvis Kommunen på tilsyn forlanger det, skal eventuelle afvigende værdier i gødningsregnskabet i forhold til standardværdier kunne dokumenteres ved fx foderkontrol, ajourførte foderplaner, og afregninger fra mejeri eller lignende.
- Den ovennævnte dokumentation skal have en sådan form, at den tydeligt kan vise, at vilkårene i godkendelsen er overholdt – uanset driftsmæssig sammenhæng med andre produktionsanlæg.

Den nævnte dokumentation skal opbevares i mindst 5 år. Kommunen skal ved tilsyn og kontrol have adgang til al den nævnte dokumentation.

Det skal understreges, at regler i gældende love, bekendtgørelser og kommunale regulativer altid skal overholdes. Også hvis disse er eller senere bliver skrapere end vilkårene i denne miljøgodkendelse.

¹ De angivne DE er opgivet i henhold til Husdyrgødningsbekendtgørelsen nr. 1695 af 19.12.2009 med efterfølgende ændringer.

² Lov nr. 1572 af 20. december 2006 om miljøgodkendelse mv. af husdyrbrug – i resten af teksten blot kaldet "husdyrgodkendelsesloven" samt Lov om miljøbeskyttelse jf. lov bekendtgørelse nr. 1757 af 22. december 2006.

1.2. Offentlighed

Orientering om udkast til miljøgodkendelse blev den 12. december 2013 udsendt til høring hos naboer og andre beboere indenfor en beregnet konsekvenszone, samt skønnede parter i sagen, ansøger selv og en række organisationer og private personer, der har anmodet herom. Der var frist til afgivelse af bemærkninger på 3 uger.

Der indkom ingen bemærkninger til ansøgningen.

1.3. Klagevejledning m.v.

Ansøger selv kan påklage kommunens afgørelse – dvs. denne miljøgodkendelse - indtil 4 uger efter offentliggørelsen. Det samme kan enhver, der har en væsentlig, individuel interesse i sagen samt en række foreninger og organisationer m.v.

En klage skal være skriftlig og skal være modtaget i Hjørring Kommune senest den 3. februar 2014 inden kontortids ophør. En klage indsendes via e-mail: teamerhverv@hjoerring.dk eller til adressen: Hjørring Kommune, Teknik og Miljø, Springvandspladsen 5, 9800 Hjørring. Eventuelle klager vil blive videresendt af Hjørring Kommune til Natur- og Miljøklagenævnet.

Natur- og Miljøklagenævnet opkræver gebyr for behandling af en klage. Nærmere oplysninger om gebyrreglerne kan findes på Natur- og Miljøklagenævnets hjemmeside.

Godkendelsen kan godt udnyttes, selvom der klages over den, med mindre Natur- og Miljøklagenævnet bestemmer andet, og under forudsætning af at andre nødvendige tilladelser er indhentet. Det skal bemærkes, at Natur- og Miljøklagenævnet ved sin behandling kan ændre eller ophæve en godkendelse. Udnyttes en godkendelse, der er klaget over, sker det derfor for egen regning og risiko.

Kommunens afgørelse kan også indbringes for domstolene. En retssag skal være anlagt inden 6 måneder fra den dag, afgørelsen er offentliggjort.

1.4. Gyldighed

Vilkår:

1.4.1. Godkendelsen bortfalder, hvis ikke bygge- og anlægsarbejder er igangsat inden 2 år fra denne afgørelse er meddelt.

Godkendelsen til etablering/udvidelse af dyreholdet følger kontinuitetsprincippet jf. § 33 stk. 3 i husdyrbrugsloven regnet fra afslutning af bygge- og anlægsarbejdet.

1.5. Meddelelsespligt

Udskiftning af arealerne omfattet af denne godkendelse skal altid forud anmeldes til kommunen. Dette skal ske senest den 1. august forud for det kommende dyrkningsår³.

Anmeldelsen vurderes herefter af kommunen. Udskiftning af arealer inden for samme kategori (ejede/forpagtede og tredjemands arealer) kan ske uden en ny godkendelse såfremt kommunen vurderer, at de nye arealer ikke er mere sårbare³.

1.6. Revurdering af miljøgodkendelsen

Virksomhedens miljøgodkendelse skal regelmæssigt og mindst hvert 10. år tages op til revurdering³. Den første regelmæssige vurdering skal dog foretages, når der er forløbet 8 år.

³ jf. Bekendtgørelse om tilladelse og godkendelse m.v. af husdyrbrug.

1.7. Ophør

Vilkår:

1.7.1. Ved ophør af produktionen skal gyllesystemet tømmes for gylle og staldene rengøres. Gylle og fast gødning bringes ud i henhold til aktuelle regler om udspreddning. Eventuelle rester af olie og/eller kemikalier bortskaffes i henhold til gældende regulativer herfor. *[Nyt vilkår]*

Hvis husdyrproduktionen ophører, skal ejeren kontakte kommunen, så der kan aftales en forsvarelig nedlukningsplan.

1.8. Miljøgodkendelsens indhold og vurderinger

I de følgende kapitler gives en detaljeret beskrivelse af den ansøgte produktion og kommunens vurderinger af de mulige effekter på det omgivende miljø og naturen.

Hvis kommunen har fastsat vilkår, vil de være beskrevet detaljeret i begyndelsen af det kapitel eller afsnit, de vedrører. Det vil ofte være sådan, at ansøger skal kunne dokumentere overfor kommunen, at et vilkår er opfyldt. Eventuelle krav til dokumentation er samlet og gengivet i vilkårene på side 3.

Gennem Husdyrloven pålægges den enkelte landmand at redegøre for brugen af BAT - bedst tilgængelig teknologi.

BAT er berørt i flere af de følgende afsnit, og der er evt. formuleret vilkår i relation til EU-direktivets krav herom.

Der skal redegøres for følgende 6 områder: staldindretning, foder, opbevaring/behandling af husdyrgødning, udbringning af husdyrgødning, forbrug af vand og energi, management.

Selvom der ikke er lavet et specifikt BAT notat (BREF-dokument) inden for kvægdrift, er det Hjørring kommunes opfattelse, at mange af BAT-elementerne fra BREF for svin og fjerkræ er generelle og derfor kan overføres til kvægbrug.

2. HUSDYRBRUGETS BELIGGENHED OG PLANMÆSSIGE FORHOLD

2.1. Nye og eksisterende anlæg på ejendommen

Der er søgt om opførelse af tilbygning til eksisterende kostald, samt 2 nye plansiloer. Se efterfølgende anlægstegning.

2.2. Anlæggets beliggenhed i forhold til fredninger, bygge- og beskyttelseslinjer mv.

Husdyrbrugets projekterede anlæg ligger udenfor fredninger, strand- klit-, sø-, å- og fortidsmindebeskyttelseslinjer og udenfor skov-, vej- og kirkebyggelinjer.

Kommunen har konstateret at alle afstandskrav til vandforsyning, vej og naboskel mv. i henhold til § 8 i Lov om miljøgodkendelse mv. af husdyrbrug, er overholdt.

2.3. Placering i landskabet

Der er ingen specielle udpegninger (værdifuldt kulturmiljø, særligt bevaringsværdigt landskab mm.) i området, hvor husdyrbruget er placeret.

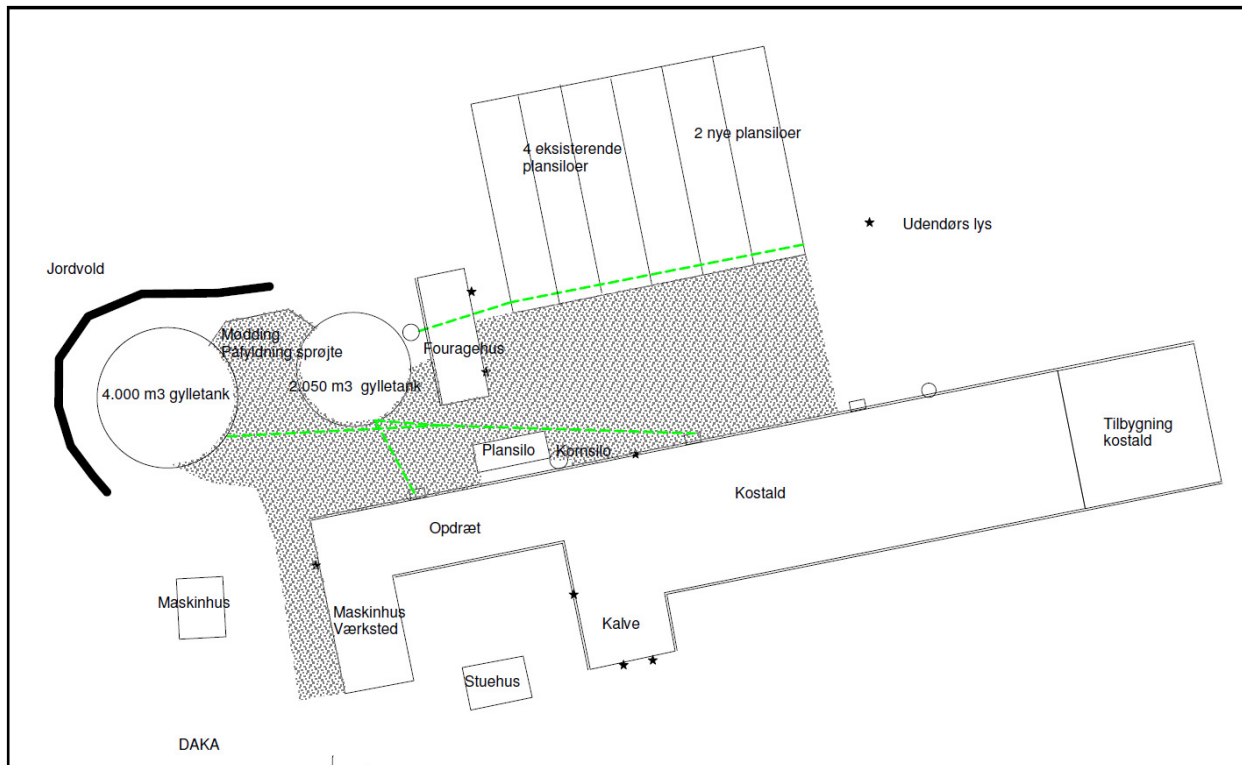

Anlægstegetning

3. HUSDYRHOLDET OG PRODUKTIONSFORHOLD

3.1. Husdyrholdet og staldanlæg

Vilkår:

3.1.1. Husdyrholdet skal være sammensat og staldindretning m.v. skal være i overensstemmelse med oversigten nedenfor: [Erstatter tidligere vilkår].

3.1.2. Der skal være skraber på spalter i den eksisterende kostald og i den nye tilbygning

Dyrehold og staldtype	Aldersgrænser/ydelse	Antal årsdyr	DE
Jerseyko, Sengestald med spalter og skraber (kanal, bagskyl eller ringkanal)	10.500 kg EKM	143	187,36
Jerseyko, Sengestald med spalter og skraber (kanal, linespil)	10.500 kg EKM	237	310,52
Jerseyko, Dybstrøelse (hele arealet)	10.500 kg EKM	20	26,20
Småkalv, jersey (0-6 mdr.), Dybstrøelse (hele arealet)	0 – 6 mdr	100	20,00
Kvie/stud, jersey (6 mdr.-kælvning), Sengestald med spaltegulv (kanal, linespil)	6 mdr – kælvning	15	5,56
Kvie/stud, jersey (6 mdr.-kælvning), Sengestald med fast gulv	6 mdr – kælvning	63	23,33
Kvie/stud, jersey (6 mdr.-kælvning), Sengestald m/spaltegulv og skraber (kanal, bagskyl eller ringkanal)	6 mdr – kælvning	15	5,56
Dyreenheder i alt			578,53

Almindelige sæsonudsving i husdyrproduktionen samt tilpasninger pga. sanering og lignende accepteres. Tilpasninger, f.eks. som følge af ændrede vægtgrænser indenfor samme dyregruppe, accepteres også, så længe det samlede antal DE ikke overskrides.

Kommunen vurderer endvidere med udgangspunkt i Miljøstyrelsens "Notat⁴ vedr. ammoniak-emission krav i malkestalde", at ansøger kan vælge en anden gulvløsning, end den der er oplyst, uden krav om tillæg eller ny godkendelse. Det er dog en betingelse at der ændres til en af de 8 gulvløsninger, der fremgår af notatet, og som har et emissionsniveau på ≤ 4 %.

Kommunens vurdering i forhold til BAT

Det skal bemærkes, at alle eksisterende staldafsnit indgår i projektet og dermed i den nedenstående vurdering. Kommunen vurderer dermed, at der samlet set, for både de eksisterende og nye staldafsnit, ikke er behov for at stille vilkår om yderligere BAT-tiltag frem til næste revurdering. I vurderingen er indgået hensyn til de eksisterende staldes alder og staldsystemer samt en afvejning af forholdet mellem miljøeffekt og omkostninger.

Som udgangspunkt finder kommunen, at BAT-niveau for ammoniakfordampning skal svare til en beregning foretaget ud fra Miljøstyrelsens vejledende emissionsgrænseværdier opnåelige ved anvendelse af bedste tilgængelige teknik (BAT).

Kommunen har beregnet BAT-niveau for produktionen således:

20 malkekøer i dybstrøelse		171,66	kg N/år
190 malkekøer i eksisterende stald	190*8,31	1578,90	kg N/år
15 kvier i ny tilbygning	15*3	45,00	kg N/år
47 malkekøer i ny stald	47*6,2	291,40	kg N/år
63 kvier i eksisterende stald	63*3	189,00	kg N/år
15 kvier i eksisterende stald ude 6 mdr. om året	15*4,03 *6/12	30,23	kg N/år
143 malkekøer i eksisterende stald	143*8,31	1188,33	kg N/år
100 kalve i dybstrøelse		141,35	kg N/år
Den samlede emission fra anlæg må max være		3635,87	kg N/år

Ifølge den indsendte ansøgning er der en emission fra produktionen på 3.464,25 kg N/år. BAT kravet i forhold til Miljøstyrelsens vejledende emissionsgrænseværdier opnåelige ved anvendelse af bedste tilgængelige teknik (BAT) er dermed overholdt.

3.2. Fodring

Bedriftens eget grovfoder er basis i foderrationen og der suppleres med indkøbt kraftfoder, korn, mineraler, vitaminer m.m. Der tages analyser af alt grovfoder, således at foderplanen kan optimeres efter bl.a. energi- og proteinindhold. Der udarbejdes foderplan i samarbejde med kvægkonsulent. Fodersammensætning og fodringsstrategi evalueres og tilpasses løbende og der udarbejdes EndagesFoderKontrol (EFK).

Køerne fodres med en fuldfoderblanding suppleret med ekstra kraftfoder afhængig af ydelse. Ungdyr fodres ligeledes med en fuldfoderblanding baseret på grovfoder (græs, majs, halm etc.), mens småkalve tildeles mælk og korn/kraftfoder.

Med henblik på at reducere dyrenes N-udskillelse, er det ifølge BREF-dokumentet (2003) BAT at tilpasse foderet til dyrenes behov i de forskellige produktionsfaser (fasefodring), at optimere foderet på baggrund af fordøjelige/disponible næringsstoffer samt at tilsætte foderet aminosyrer. Derudover nævnes det at visse fodertilsetninger, herunder enzymer, kan forøge fodereffektiviteten.

Fodring er en af de teknologier, der kan benyttes til at overholde det vejledende ammoniak-emissionsniveau med baggrund i vurderingen af bedste tilgængelige teknologi.

Med hensyn til BAT foreligger der en teknologibeskrivelse vedrørende reduceret tildeling af råprotein til malkekøer (AAT – PBV-teknologien). Det fremgår heraf, at det er muligt at reducere ammoniakfordampningen fra malkekøer, når indholdet af råprotein reduceres fra normtallet. En forudsætning for dette er imidlertid at der anvendes en foderration med mindre end 25 % græs i

⁴http://www.mst.dk/NR/rdonlyres/DEA89A7C-6449-44C8-AA2B-ECA867753D7/0/Notat_DK_MST_Glatte_Gulve1.pdf

rationen. Desto mere græs der indgår i rationen desto mere begrænses mulighederne for at reducere ammoniakemissionen med AAT-PBV-teknologien.

Ansøger har ikke angivet, at græsmarksafgrøderne overstiger 25 % af totalrationen.

Ansøger har heller ikke valgt at anvende fodring som tiltag til at overholde det vejledende ammoniakemissionsniveau.

Med hensyn til fosfoptimeringen i køernes foder, vil mange fodermidler i praksis have et indhold, der overstiger køernes fysiologiske behov uden brug af mineralsk fosfor. Fodermidlernes høje naturlige høje indhold af fosfor vil derfor i mange tilfælde begrænse muligheden for at optimere fosfortildelingen i praksis. Adgang til foderanalyser for fosfor kunne i praksis give mulighed for at planlægge fosfortildelingen mere præcist, men manglende viden om fordøjelighed af foderets fosforindhold betyder, at der fortsat skal være en sikkerhedsmargin i fodringsnormerne og fodringsplanlægningen, som tager hensyn hertil. Fosfoptimering ved kvægfodring indgår derfor ikke i miljøstyrelsens fastlæggelse af emissionskrav for BAT.

Kommunens vurdering i forhold til BAT

Sammenholdes ansøgers valg af fodringsteknik med BREF-dokumentet, vurderer kommunen, at det ansøgte projekt lever op til BAT.

3.3. Ensilage

Vilkår:

- 3.3.1. Markstakke med ensilage må ikke være placeret nærmere end 100 meter fra nabobeboelse eller sårbar natur *[eksisterende vilkår]*
- 3.3.2. Ensilagestakke, der ikke placeres på fast bund med afløb til opsamlingsbeholder, må højst være placeret på samme sted i 24 måneder. Der skal derefter gå 5 år, før ensilage igen må placeres på samme sted. I tilfælde af etablering af ensilage i markstak skal tidspunkt og placeringen noteres på et kortbilag i driftsjournalen. *[eksisterende vilkår]*

Der opbevares ensilage i køresiloer ved ejendommen. I forbindelse med udvidelsen etableres yderligere to køresiloer (se anlægstegning). Derudover vil der ved behov blive opbevaring af ensilage i markstakke i henhold til gældende regler for bl.a. tørstofindhold ved placering af ensilage i markstakke. Kraftfoder, korn, mineraler m.m. opbevares i siloer og som sækkevarer.

Kommunen vurderer, at især etableringen af ny ensilagesilo giver mindre risiko for forurening af jord og vandmiljø med næringsstoffer samt færre gener for trafikanterne, da hjemtransporten af ensilage koncentrerer på få sammenhængende timer.

For at mindske gener for omkringboende er der stillet vilkår om minimums afstand til nabobeboelse ved placering af markstakke med ensilage.

4. ØVRIGE PRODUKTIONSFORHOLD

4.1. Øvrige produktionsforhold

Vilkår:

- 4.1.1. Al vask af traktorer, maskiner, redskaber og dyretransportvogne skal foregå på befæstet, tæt plads med bortledning af spildevandet til gyllebeholder eller særskilt opsamlingsbeholder. *[Eksisterende vilkår]*
- 4.1.2. Kommunens forskrift for opbevaring af olie og kemikalier skal følges. *[Nyt vilkår]*

I forbindelse med ansøgningen er indsendt en række oplysninger om de øvrige produktionsforhold på ejendommen, herunder oplysninger om ventilationsforhold, spildevandsforhold, forbrug af råvarer, energi og vand, transport til og fra ejendommen, affaldshåndtering samt støjkilder på ejendommen. Den samlede redegørelse ses i bilag 1.

Der er i ansøgningen redegjort for hvordan det ansøgte med hensyn til ventilationsforhold og forbrug af energi og vand lever op til kravet om BAT. Kommunen vurderer på baggrund af det

oplyste, at det ikke er nødvendigt at stille yderligere vilkår, og at det ansøgte på de to områder lever op til kravet om BAT.

Med hensyn til udledning af overfladevand og tagvand fra nybyggeri kræves kommunal tilladelse, som skal være ansøgt og meddelt inden byggeriet påbegyndes.

4.2. Driftsforstyrrelser eller uheld

Der er udarbejdet en beredskabsplan for bedriften, der beskriver hvordan medarbejdere og ejer skal handle i tilfælde af brand, overløb af gylle, kemikalie- og oliespild samt strømsvigt m.v. Beredskabsplanen var vedhæftet ansøgningen.

I Bilag 3 ses kort over ejendommen med placering af pulverslukkere, nærmeste telefon, brandhaner mm.

Kommunen har vurderet beredskabsplanen og finder, at det ikke er nødvendigt at stille yderligere vilkår.

5. GØDNINGSPRODUKTION OG –HÅNDBETING

5.1. Gødningstyper og mængder

Vilkår:

5.1.1. Der er etableret jordvold umiddel nord/nordvest for husdyrbrugets gylletanke. Jordvoldden skal fungere som et bufferområde til opdæmning af gyllen ved uheld. *[Eksisterende vilkår]*

Den producerede husdyrgødning på ejendommen er alene fra kvæg. Der produceres i alt på ejendommen 8.481 tons pr. år svarende til 715,92 DE.

Nedenfor ses en oversigt over den samlede produktion, tilførsel og afsætning af DE på ejendommen.

I de følgende afsnit redegøres nærmere for de enkelte gødningstyper og deres håndtering.

Gødningstype	DE
Kvæggylle produceret på ejendommen	664,17
Dybstrøelse produceret på ejendommen	51,75
I alt (til udspreddning på ejede og forpagtede arealer)	715,92

5.2. Flydende husdyrgødning

I følge den indsendte kapacitetserklæring er den årlige produktion af flydende gødning på 8.074 m³. Denne mængde inkluderer rengøringsvand og drikkevandsspild fra staldene samt direkte nedbør til beholderne.

Ifølge ansøgningsmaterialet er der en samlet opbevaringskapacitet for gylle på ejendommen på 6.550 m³, hvilket svarer til 9,7 måneders opbevaring. Der er 2 gyllebeholdere på ejendommen.

Opbevaringsanlæg	Byggeår	Kapacitet (m ³)	Overdækning	Pumpesystem
Gyllebeholder	1988	2.050	Flydelag	Ikke fast
Gyllebeholder	1994	4.000	Flydelag	Ikke fast
Gyllekanaler		500		
I alt		6.550		

Gyllebeholdernes placering fremkort af oversigtstegningen i afsnit 4.1.

Gyllen opbevares i ejendommens to gylletanke på hhv. 2.050 og 4.000 m³. Der er vedlagt kapacitetserklæring. På gylletankene etableres naturligt flydelag eller flydelag med snittet halm eller tilsvarende og der føres logbog. Begge tanke opfylder Husdyrgødningsbekendtgørelsens skærpede krav (pr. 15.08.2008) til pumper etc. Der udføres 10 års-beholderkontrol af godkendt firma. Tankene tømmes normalt 1 gang årligt med henblik på inspektion. Fast møg opbevares på eksisterende møddingsplads med fast bund og afløb til gylletank. Der foretages ikke behandling (separation, beluftning, biologisk behandling, forsuring, kompostering eller lign.) af husdyrgødningen på anlægget. Der er tilstrækkeligt landbrugsareal til rådighed i lokalområdet og samtidig er der tale om en relativ lille udvidelse, der ikke økonomisk kan bære investering i separationsanlæg.

Der er ikke etableret fast overdækning på gylletankene. Med kvæggylle er det almindeligvis ikke problematisk at etablere et godt flydelag og der er derfor begrænset effekt ved etablering af fast overdækning.

Jf. BREF er det BAT at opbevare gylle i en stabil beholder, der kan modstå mekaniske, termiske og kemiske påvirkninger. Beholderens bund og vægge skal være tætte og korrosionsbeskyttede. Beholderens skal tømmes jævnligt af hensyn til eftersyn og vedligeholdelse – normalt 1 gang årligt. Der omrøres kun i gyllen umiddelbart før tømning af beholderen. Det er endvidere BAT at overdække beholderen med fast låg eller med et naturligt flydelag eller et flydelag, der etableres med snittet halm eller tilsvarende.

Jf. BREF kan det være BAT at behandle husdyrgødning på bedriften med visse betingelser. Disse betingelser vedrører landbrugsareal til rådighed, overskud af eller efterspørgsel på lokale næringsstoffer, teknisk assistance, marketingsmuligheder for grøn energi samt lokale regler. Er der f.eks. et overskud af næringsstoffer i området, men tilstrækkelig areal til at udbringe husdyrgødningen, kan det BAT at foretage separation af husdyrgødningen.

Indhold af fosfor i husdyrgødningen

For husdyrbrug med konventionel produktion af malkekvæg, skriver Miljøstyrelsen bl.a. i vejledning om emissionsgrænseværdier opnåelige ved anvendelse af den bedste tilgængelige teknik (BAT) om fosfor:

Ved udbringning af husdyrgødning svarende til harmonikravet for kvælstof vil fosfortilførslen til udbringningsarealerne for flere husdyrtyper overstige afgrødernes behov, som ligger på 20-25 kg P/ha. Ved en fortsat ophobning af fosfor i landbrugsjorden er der risiko for, at fosforbidraget fra landbrugsjorden til vandmiljøet kan øges.

De teknikker og teknologier, der er rettet mod at reducere tilførslen af fosfor til udbringningsarealerne omfatter enten fodringsteknikker, der mindsker husdyrgødningens indhold af fosfor, eller separeringsteknikker, der medfører, at den mest fosforholdige del af husdyrgødningen kan afsættes til udbringning på andre arealer eller til forbrænding eller afgasning i biogasanlæg.

For så vidt angår optimering af fosforudnyttelsen ved fodring af malkekvæg, vil mange fodermidler i praksis have et fosforindhold, som overstiger koens fysiologiske behov uden brug af mineralsk fosfor. Fodermidlernes naturligt høje indhold af fosfor vil derfor i mange tilfælde begrænse muligheden for at optimere fosfortildelingen i praksis. Adgang til foderanalyser for fosfor kunne i praksis give mulighed for at planlægge tildelingen af fosfor mere præcist, men manglende viden om fordøjeligheden af foderets fosforindhold betyder, at der fortsat skal være en sikkerhedsmargin i fodringsnormerne og fodringsplanlægningen, som tager hensyn hertil.

Hjørring Kommune er enige med Miljøstyrelsen, som i vejledningen vurderer, at der på nuværende tidspunkt ikke findes tilgængelige teknikker eller teknologier, der kan anvendes til at fastlægge emissionsgrænseværdier for fosforudledningen fra malkekvægsbesætninger.

Kommunens vurdering i forhold til BAT

Sammenholdes ansøgers foranstaltninger vedr. opbevaring og behandling af husdyrgødning med BREF-dokumentet, vurderer kommunen, at det ansøgte projekt lever op til BAT. I forhold til indhold af fosfor i husdyrgødningen vurderes ligeledes, at projektet lever op krav om BAT.

5.3. Fastgødning inkl. dybstrøelse

Møddingspladsens placering fremkort af oversigtstegningen i afsnit 2.1.

Dybstrøelsen opbevares på eksisterende møddingsplads med fast bund og afløb til gylletank. Dybstrøelsen dækkes ned med plast, da der ikke er daglig tilførsel.

6. GENER FRA HUSDYRBRUGETS ANLÆG

6.1. Lugt

Miljøstyrelsens ansøgningssystem har beregnet hvilke afstande, der mindst skal være fra stalene til forskellige beboelsestyper, se tabellen nedenfor. Her ses også de målte afstande til den nærmeste beboelse indenfor hver type.

Områdetype	Lovens krav: minimum afstand (m) - Geneafstanden	Aktuelle afstande (m)
Byzone / Sommerhusområde	300,67	3800
Samlet bebyggelse	202,50	655
Enkelt bolig	90,01	230

Lugtgeneafstandene er beregnet for fuld besætning. Alle eksisterende og nye stalde indgår i beregningen.

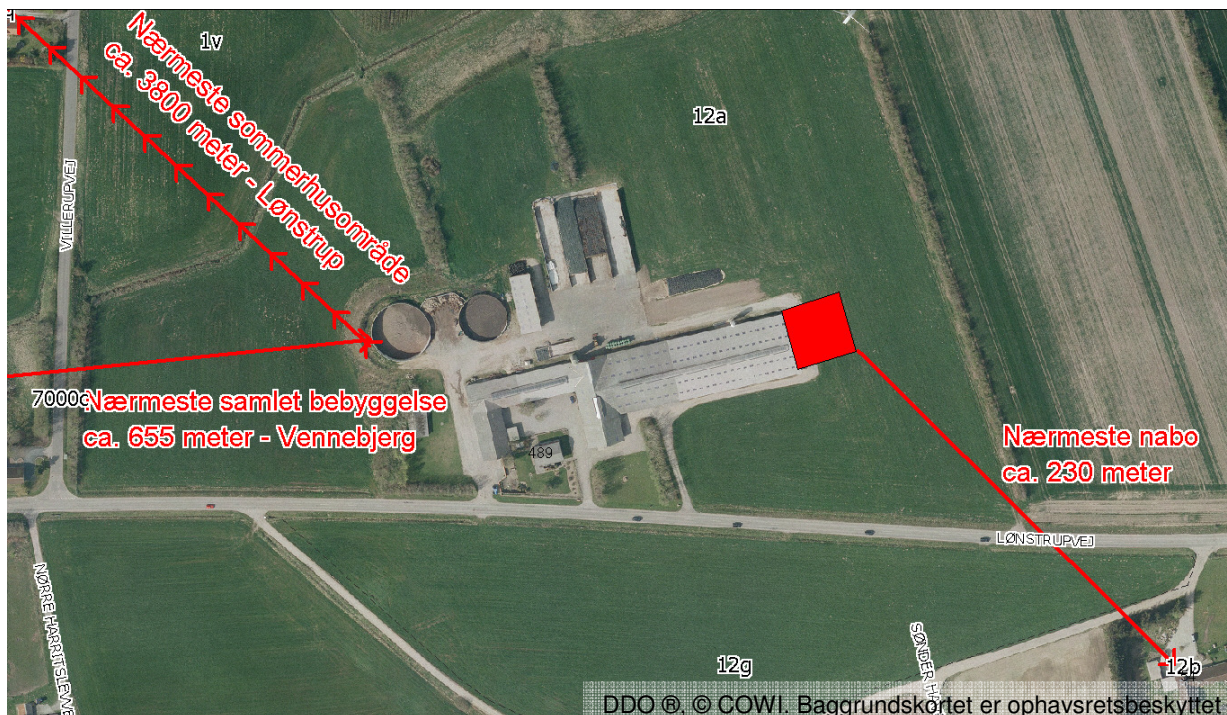

Afstanden til nærmeste nabo uden landbrugspligt er på ca 230 meter, mens der er ca. 655 meter til nærmeste samlet bebyggelse som er Vennebjerg.

Som det ses af tabellen ovenfor, overholder den ansøgte produktion lovens minimumkrav til lugtgeneafstande til de forskellige typer af beboelser i området.

Da gylleopbevaring primært foregår i ejendommens gylletanke, forventer kommunen kun lugtbidrag fra ejendommens gylletanke ved omrøring og udkørsel samt ved transport af gylle til opbevaring på anden ejendom.

Kommunen forventer ikke væsentlige lugtgener fra produktionens foderanlæg.

Lugt fra stalde vil dog altid i en vis udstrækning afhænge af landmandens indsats vedr. rengøring og staldhygiejne.

6.2. Fluer og skadedyr

Skadedyr bekæmpes generelt i henhold til Statens Skadedyrsbekæmpelse samt kommunens anvisninger. Der anvendes Neporex (eller tilsvarende middel) som larvemiddel til bekæmpelse af fluelarver ved kalvene. Dette hindrer flueproblemer. Ved behov anvendes derudover middel mod voksne fluer i løbet af sommeren. Rottebekæmpelse sker i samarbejde med kommunen. I forbindelse med dyreholdet kan der forekomme gener fra fluer og gener fra skadedyr (rotter, mosegrise m.v.).

Det vurderes, at ejendommens tiltag til forebyggelse og bekæmpelse af fluer og skadedyr vil være tilfredsstillende.

6.3. Støj, støv og lysgener fra anlægget og maskiner

6.3.1. Den eksterne støjbelastning fra landbrugsdriften på ejendommens bygningsparcel, herunder fra stalden og gyllebeholderen, må i intet punkt - målt på nærmeste nabobeboelse med tilhørende arealer i tilknytning til boligen - overstige nedenstående værdier. De angivne værdier for støjbelastningen er de ækvivalente, korrigerede lydniveauer i dB(A).

Dag	Kl.	Reference	dB(A)
Mandag-Fredag	07-18	8 timer	55
Lørdag	07-14	8 timer	55
Lørdag	14-18	8 timer	45
Søn- og helligdage	07-18	8 timer	45
Alle dage	18-22	1 timer	45
Alle dage	22-07	0,5 timer	40
Spidsværdi	22-07	-	55

Støjklender på ejendommen er gyllepumper, højtryksrenser, den daglige brug af traktorer samt transporter til og fra ejendommen. Desuden kan indblæsning af foder give anledning til støj. Brugen af traktorer i det daglige vil normalt begrænse sig til dagtimerne, dog må der påregnes sæsonbestemt markarbejde ud over dette.

Transporter på ejendommen samt til og fra ejendommen vil i nogen grad være sæsonbestemt i forbindelse med forårsarbejdet samt efterårets høstarbejde i marken. Stationære støjklender er placeret inde i bygningerne. Der er begrænset støj i forbindelse med flytning og transport af dyr. Gyllepumper kører ca. 1 gang om ugen. Der henvises til bilag 3 for yderligere oplysninger vedr. støjklender.

De væsentligste støvklender på ejendommen er håndtering af halm til strøelse samt håndtering af foder. Det vurderes, at disse støvklender ikke kan give støvgener for nærmeste naboer. I forbindelse med transporter til og fra markerne samt ved markarbejde kan der opstå støvgener i lokalområdet.

Der er naturlig ventilation i alle staldbygninger.

Udendørs lysklender er markeret på anlægstegningen (bilag 2). Der er dagslysstyring på udendørs belysning og timer på lys i staldafsnittene. I stalden er der vågelys med få armaturer om natten.

Det forventede forbrug af olie, el m.m. fremgår af Bilag 1. Placering af olietanke m.m. fremgår af bilag 1.

Med henblik på at reducere energiforbruget er det i henhold til BREF BAT at anvende naturlig ventilation. Når der anvendes mekanisk ventilation, er det BAT at optimere udformningen af ventilationssystemet samt at undgå modstand gennem hyppig eftersyn og rengøring af ventilationssystemet. Det er desuden BAT at anvende lavenergibelysning.

Der er ikke etableret energibesparende lys på alt det udendørs og indendørs lys. I takt med at der bliver behov for udskiftning/reparation af belysningen, vil det blive ændret til energibesparende lys.

Det er kommunens vurdering, at eventuelle støj- og støvgener samt belysningen på ejendommen ikke vil medføre væsentlige gener for naboer eller for trafikanter.

6.4. Transport

I miljøgodkendelsen skal der indgå en vurdering af, om til- og frakørsel til virksomheden vil kunne ske uden væsentlig miljømæssige gener for de omboende. Færdsel på offentlig vej reguleres derimod af færdselsloven og håndhæves af politiet. Forhold vedrørende private fællesveje administreres af kommunen som vejmyndighed efter privatvejsloven.

Den interne transport på ejendommen er indrettet, så den giver minimum gene for naboer. Gylletransporter og transport med markafgrøder er sæsonbetonet, medens øvrig transport med dyr og foder er jævnt fordelt over hele året.

Hovedparten af transport til og fra ejendommen med foderstoffer og levering/afhentning af mælk samt gylletransporter sker i dagtimerne. Udbringning af husdyrgødning kan ske aften og nat i forårsperioden.

Transport af korn og halm sker primært i høstperioden og vil evt. også finde sted aften og nat. I forbindelse med høst af grovfoder, kan kørsel ligeledes finde sted aften og nat.

Kommunen vurderer, at omfanget af kørsel til og fra ejendommen ikke vil antage et omfang, der vil være til væsentlig gene for beboerne i området. Antallet af transport fremgår af bilag 1.

7. BEDRIFTENS PÅVIRKNINGER AF NATUR OG MILJØ

7.1. Ammoniakfordampning og naturområder

Beregninger af bedriftens fordampning af ammoniak er foretaget automatisk i Miljøstyrelsens ansøgningssystem. Beregningerne bygger på det ansøgte projekt og de vilkår, der fremgår af de foregående afsnit.

Ifølge husdyrmiljøloven er det et krav, at der skal ske en reduktion af ammoniakfordampningen på 30 % for de stalde, hvor indretningen ændres og for nye stalde – i forhold til et fastlagt reference-staldsystem. Beregningerne viser, at dette krav er opfyldt.

Kommunens vurdering af udvidelsens påvirkning af naturen, herunder beregninger af ammoniakafsætning, omfatter hele husdyrbruget, dvs. både eksisterende og nye anlæg. Kommunens vurdering af påvirkningen med ammoniak skal tage udgangspunkt i driften fra før husdyrbruget udvidede første gang efter 1. januar 2007. I 2008 blev der givet godkendelse til udvidelse af husdyrbruget, vurderingen af påvirkningen med ammoniak tager således udgangspunkt i nudriften fra før udvidelsen i 2008⁵.

Den samlede fordampning af ammoniak fra stald og lager er beregnet til 2988 kg N/år før 2008, 2228 kg N/år i nudrift og 2996 kg N/år i ansøgt drift. Udvidelsen af husdyrbruget medfører således samlet set en øget fordampning af ammoniak fra stalde og lagre på 8 kg N/år.

⁵ Jf. § 26 i Husdyrgodkendelsesloven

I nærheden af ejendommen er der ingen Natura 2000 områder (kategori 1-natur), men overdrev omfattet af § 7 i Lov om miljøgodkendelse m.v. af husdyrbrug (kategori 2-natur) og flere mindre overdrev, moser og enge beskyttede efter § 3 i Naturbeskyttelsesloven (kategori 3-natur).

Den forøgede belastning af ammoniak fra stald og lager i 3 udvalgte naturpunkter (Fig. 1) er beregnet til 0,0 – 0,1 kg N/ha per år. Den samlede belastning af ammoniak fra stald og lager i nærmeste § 7 område er beregnet til 0,0 kg N/ha per år.

Kommunen vurderer, at udvidelsen:

- vil have en neutral effekt på naturen i Natura 2000 områder (kategori 1-natur)
- ikke vil påvirke naturarealer beskyttet efter husdyrgodkendelseslovens § 7 (kategori 2-natur) eller heder, moser, overdrev og skove (kategori 3-natur).
- vil have en neutral effekt på yngle-/rasteområder for arter beskyttede efter EF-habitatsdirektivet bilag IV
- vil have en neutral effekt på beskyttet natur, som støder op til ejendommens udbringingsarealer

Kommunen vurderer samlet, at den projekterede udvidelse kan gennemføres uden negative konsekvenser for den omgivende natur.



Figur 1. Husdyrbrugets beliggenhed i forhold til naturpunkt 1-3.

Kommunens detaljerede vurdering af naturforholdene ses i Bilag 4.

7.2. Udbringningsarealer

Til bedriften hører 311,93 ha ejede/forpagtede udbringningsarealer. Arealerne er ifølge ansøger fratrukket eventuelle randzoner. De ejede/forpagtede arealerne modtager gylle med 2,3 DE/ha.

Nedenstående oversigt viser hvor mange ha, der er placeret i Nitratfølsomt indvindingsområde hvor der er indsatsplan.

	I alt, ha	I Nitratfølsomme indvindingsområde	I indsatsplan område
Ejet og forpagtede arealer	311,93	0,5 ha	0,5 ha

De mulige konsekvenser for de berørte følsomme områder er nærmere beskrevet og vurderet i de følgende afsnit.

Al gyllen udbringes efter reglerne i husdyrgødningsbekendtgørelsen og i henhold til Plantedirektoratets normer for tilførsel af næringsstoffer til afgrøderne. Gyllen udbringes med slæbeslanger samt ved nedfældning. Der udarbejdes mark- og gødningsplan og der tages analyser af gyllen. Der udbringes ikke husdyrgødning på vandmættede, snedækkede, frosne eller oversvømmede arealer.

Jf. BREF er det med henblik på at reducere tabet af næringsstoffer til omgivelserne BAT at afbalancere tilførslen af gødning med afgrødens behov for næringsstoffer. Det er endvidere BAT at reducere risikoen for forurening af omgivelserne ved ikke at tilføre gødning til vandmættede, oversvømmede, frosne eller snedækkede arealer. Endvidere at undlade at tilføre gødning til arealer der skrånede, støder direkte op til vandløb samt at udbringe gødning så tæt som muligt på tidspunktet for afgrødens optagelse af næringsstoffer. Det er endvidere BAT at tilrettelægge udbringningen af husdyrgødningen således at risikoen for lugtgener for omgivelserne minimeres.

For så vidt angår BAT i relation til udbringning af husdyrgødning på arealerne er det Miljøstyrelsens opfattelse, at gældende lovregulering, herunder allerede gennemførte ændringer af husdyrgødningsbekendtgørelsen, er BAT.

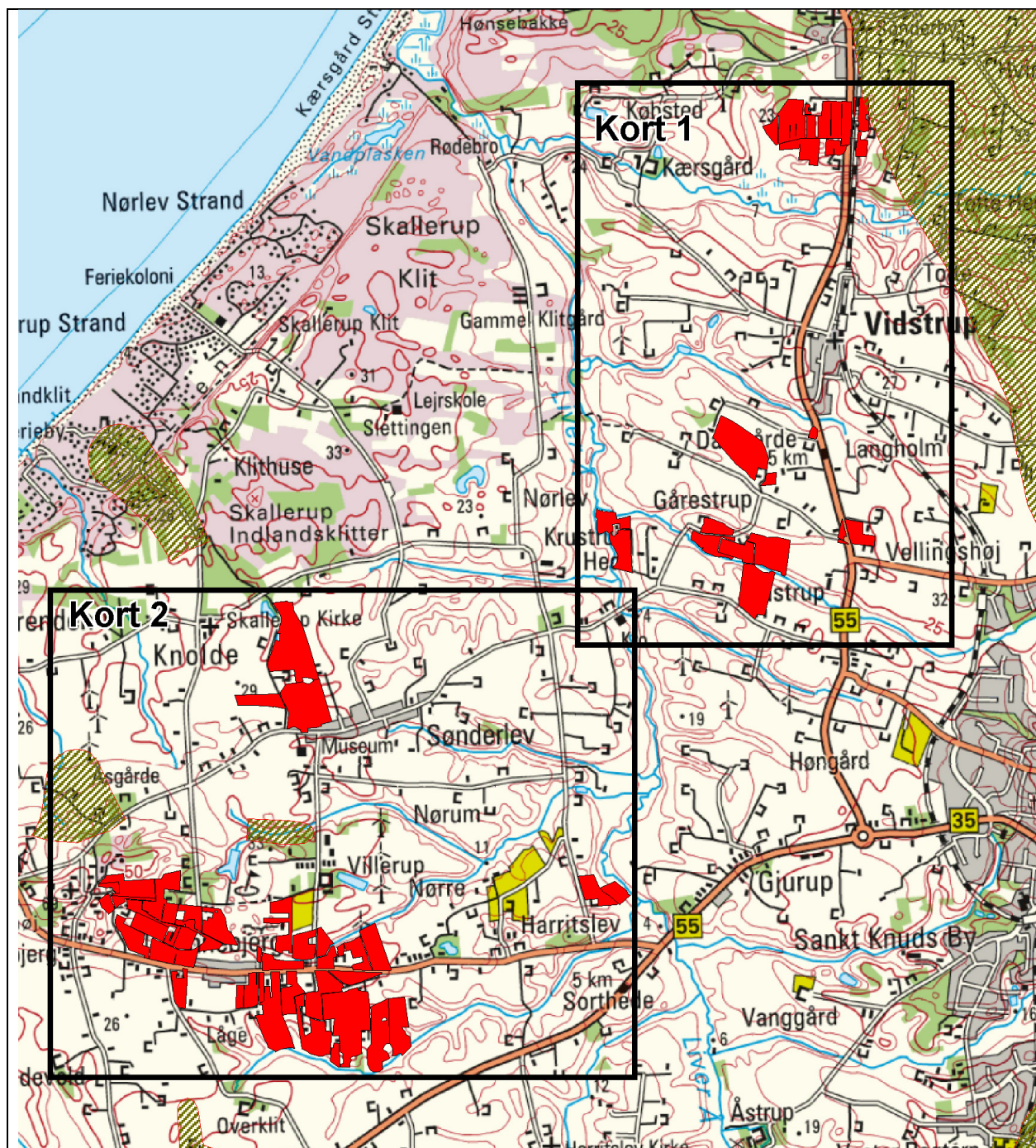

Alle arealer til ejendommen. Grønt skraveteret område er nitratfølsomt indvindingsområde.

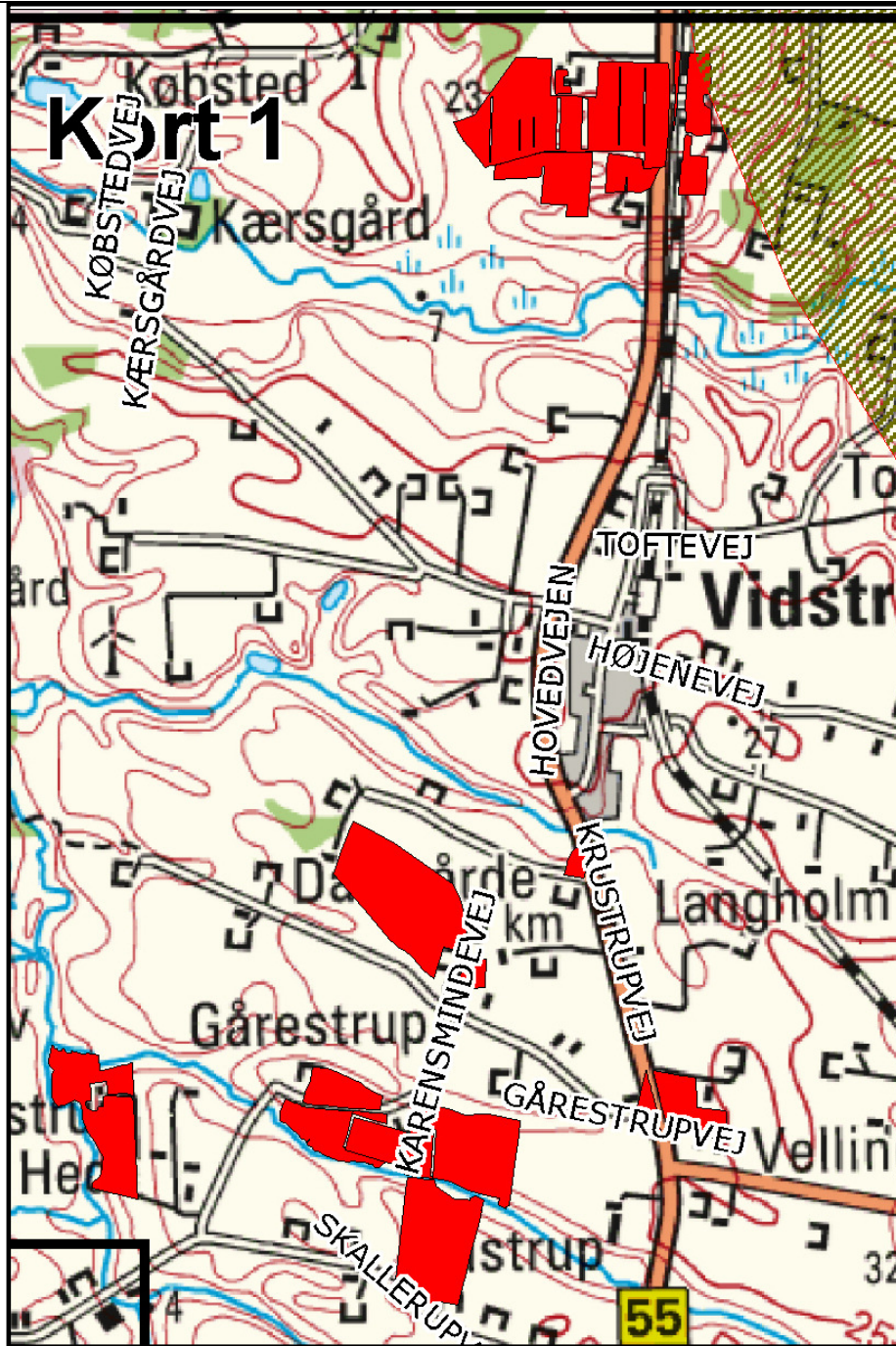

Grønt skraveret område i højre hjørne er nitratfølsomt indvindingsområde

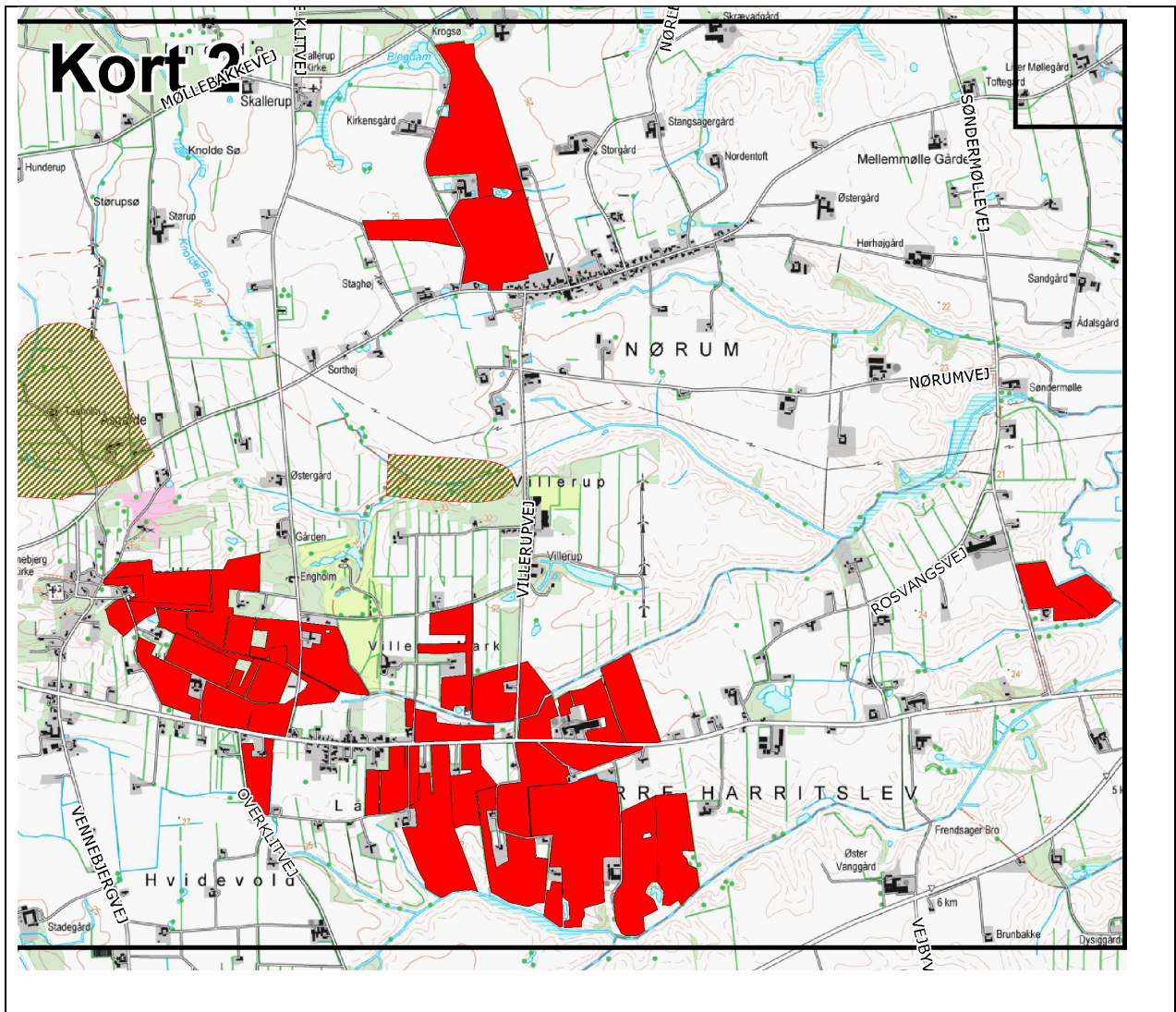

Kommunens vurdering af BAT i forhold til udbringning af husdyrgødning

Miljøstyrelsen skriver i vejledning om emissionsgrænseværdier opnåelige ved anvendelse af den bedste tilgængelige teknik (BAT) om ammoniakfordampning fra udbringning af husdyrgødning.

De teknikker, der i marken kan reducere ammoniakfordampningen ved udbringning, er rettet mod at begrænse det tidsrum, i hvilket den mineralske del af kvælstofindholdet i gyllen er i kontakt med luften, eller sikrer, at den mineralske del forbliver på opløst form. Konkret omfatter det teknikker, der sørger for, at gyllen hurtigt kommer ned på eller i jorden, eller som giver gyllen en lavere pH-værdi (svovlsyrebehandling).

Hjørring Kommune er enige med Miljøstyrelsen som i vejledningen konkluderer, at gældende lovregulering, herunder allerede gennemførte ændringer af husdyrgodkendelsesbekendtgørelsen, vedrørende udbringning af husdyrgødning er BAT for så vidt angår ammoniakfordampningen i marken.

Kommunen finder derfor at det ansøgte lever op til krav om BAT.

7.3. Fjord og hav

Alle udbringningsarealer i den ansøgte bedrift afvander til Skagerrak. Hjørring Kommune har vurderet det aktuelle projekts mulige påvirkninger af de marine dele af habitatområderne H1 (Skagens Gren og Skagerrak), H203 (Knudegrund) og H202 (Lønstrup Rødgrund).

I udpegningsgrundlagene for de 2 sidstnævnte områder ses ikke at være kvælstof- eller fosforfølsomme arter i det marine vandmiljø. Derimod er det uklart, om der i udpegningsgrundlaget for den marine del af H1 findes næringsstoffølsomme elementer, da Naturstyrelsen ikke har beskrevet grundlaget for udpegningen.

Det fremgår dog af såvel basisanalysen for Skagens Gren som Miljøministeriets forslag til vandplan for Hovedopland 1.1 Nordlige Kattegat og Skagerrak, at miljømålet er "god tilstand". Det fremgår også, at miljømålet ikke er opfyldt i området. Det er derfor kommunens vurdering, at enhver yderligere væsentlig tilførsel af næringsstoffer fra oplandet vil forringe mulighederne for at opnå denne målsætning og bidrage til, at den samlede påvirkning af vandområdet øges, hvormed man bevæger sig i den forkerte retning i forhold til målsætningen.

Kommunen har foretaget en vurdering af projektet i overensstemmelse med habitatdirektivets retningslinjer og Miljøstyrelsens vejledning. Den nærmere vurdering ses i 0. Konklusionen er, at hverken påvirkningen fra det ansøgte projekt i sig selv eller i kumulation med andre planer og projekter vil medføre skadevirkning på det marine miljø i Skagerrak som følge af udledning af kvælstof og fosfor.

7.4. Grundvand

Vilkår:

7.4.1. På bedriften må ikke anvendes et kvægsædskifte, der har et højere udvaskningsindeks end 80, svarende til et K12 sædskifte jf. Bilag 6

Ca. 0,5 ha af udbringningsarealerne er beliggende i nitratfølsomt indvindingsområde. Der er udarbejdet indsatsplan for området.

Samtidig fastlægger miljøstyrelsens vejledning, at "hvis indsatsplanen fastlægger et krav til nitratudvaskning, der er mere skærpet end kravene til nitratudvaskning som følge af planteavl, kan kravet i en tilladelse eller en godkendelse til husdyrbrug i området skærpes til et krav om en maksimal udvaskning, der svarer til den, der fremkommer ved dyrkning af jorden uden husdyrgødning (den såkaldte planteavlsregel")

Beregningerne i ansøgningen viser, at udvaskningen af nitrat fra rodzonen er på 49 mg/l i ansøgte drift. Tilsvarende beregninger i et fiktivt skema med ren planteavl på samme arealer viser, at udvaskningen af nitrat fra rodzonen er på 60 mg/l. Udvasningen når jorden tilføres husdyrgødning er således lavere, end hvis jorden drives uden husdyrgødning, og kravet er således opfyldt.

Arealer i nitratfølsomt indvindingsområde

0,5 ha af udbringningsarealerne ligger i nitratfølsomt indvindingsområde. Husdyrgodkendelsesloven stiller krav om, at udvaskningen fra udbringningsarealer i sådanne områder ikke må øges fra nudrift til ansøgt produktion, hvis den i efter-situationen er over 50 mg nitrat/liter.

Beregningerne i Miljøstyrelsens ansøgningssystem viser, at udvaskningen af nitrat fra rodzonen er på 49 mg nitrat pr. liter i efter-situationen, og lovens krav er dermed opfyldt.

8. EGENKONTROL, MANAGEMENT SAMT ALTERNATIVER LØSNINGER

8.1. Management og egenkontrol

Nedenfor ses ansøgers redegørelse for management og egenkontrol. Ansøgers egen redegørelse er gengivet i *kursiv*.

- *Der udarbejdes mark- og gødningsplan i henhold til lovkrav, således at tildelingen af næringsstoffer til afgrøderne optimeres*
- *Kvælstoftilførslen korrigeres årligt i forbindelse med kvælstofprognosen, der offentliggøres omkring 1.april (N-prognosen afhænger af klimaet de enkelte år).*
- *Der er tilknyttet en række fagkonsulenter, der gennemgår bedriften med ejer og medarbejdere efter behov*
- *Der udarbejdes EndagesFoderKontrol (EFK).*
- *Fodersammensætning og fodringsstrategi evalueres og tilpasses løbende, således at nyeste viden anvendes.*
- *Der er fast dyrlægeaftale.*
- *Der føres sprøjtejournal, medicinjournal og logbog for gylletanke.*
- *Gylletanke bliver kontrolleret hvert 10. år af autoriseret kontrollant.*
- *Køletanken tæthedsprøves hvert år af et autoriseret kølefirma.*
- *Der er lavet beredskabsplan, således at evt. uheld kan stoppes og konsekvensen for det omgivende miljø begrænses mest muligt (se bilag 4).*
- *Personalet uddannes løbende gennem kurser og efteruddannelse.*
- *Malkerobotterne er tilkoblet alarmanlæg.*
- *Ved påfyldning af marksprøjte sikres at der ikke sker overløb.*
- *Der er vandforsyning fra lukket system.*
- *Der leveres mælk til Arla og produktionen er dermed omfattet af kvalitetsprogrammet Arla*
- *gården, der stiller en række krav til de daglige rutiner på ejendommen.*

I henhold til BREF (2003) er det BAT at uddanne bedriftens personale, at registrere energi- og ressourceforbrug samt forbrug og anvendelse af handels- og husdyrgødning. Endvidere at have procedurer for at sikre ren- og vedligeholdelse af bygninger og inventar, at planlægge gødning af markerne korrekt samt at have nødfremgangsmåde ved evt. uheld.

Kommunens vurdering i forhold til BAT

I henhold til BREF (2003) er det BAT at uddanne bedriftens personale, at registrere energi- og ressourceforbrug samt forbrug og anvendelse af handels- og husdyrgødning. Endvidere at have procedurer for at sikre ren- og vedligeholdelse af bygninger og inventar, at planlægge gødning af markerne korrekt samt at have nødfremgangsmåde ved evt. uheld.

Det vurderes at ansøgning i forhold til management og egenkontrol lever op til kravet om BAT

8.2. Alternative løsninger

Nedenfor ses ansøgers redegørelse for alternativer og 0-alternativer i forhold til det ansøgte. Ansøgers redegørelse er gengivet i *kursiv*.

I enhver landbrugsproduktion er der et løbende behov for udvidelse af produktionen. Med stigende omkostninger inden for de fleste områder, skal der produceres stadig mere for at overleve økonomisk. Derfor vil det være uundgåeligt at produktionen løbende skal udvides. Derudover er der bedre muligheder for at tiltrække og fastholde udefra kommende arbejdskraft med en større produktion i nye og arbejdsvenlige produktionsanlæg.

9. BILAG

Bilag 1. Miljøteknisk redegørelse (fra ansøger)

Bilag 3 – Energi- og ressourceforbrug	Ansøgningsnr. 55595	Dato 29.7.13
Oplysninger om ejendommen Nr. Hugaard		

A. Spildevand				
Spildevandstype	Årlig mængde, ca. m ³		Opsamling / bortskaffelse	
	Nudrift	Ansøgt	Nudrift	Ansøgt
Sanitært spildevand (drift)	170	170	Septitank	
Vaskeplads	-	-		
Tagvand fra stalde	3.700	4.475	Til terræn og dræn	
Malkestald/mælkerum	890	1240	Ledes til gyllen	
Ensilagepladser	1.645	2.485	Pumpebrønd	
Bemærkninger: Der er indregnet 3.100 l rengøringsvand og drikkevandsspild pr. ko i gyllemængden				

B. Forbrug af råvarer, energi og vand			
Ressource	Nudrift	Ansøgt	Opbevaring (tanktype, bygning, indretning)
Dieselolie til traktorer m.v.	20.000 l	20.000 l	I tank i maskinhus
Benzin	200 l	200 l	I dunk i maskinhus
Smøreolie	300 l	300 l	I tromler i maskinhus
Kunstgødning	Afhænger af kvote		Afhentes ved forbrug
Indkøbt foder	585 tons	750 tons	I fouragehus og silo
Pesticider	Afhænger af midler		I kemikalierum i maskinhus
Kemikalier	800 l	1.000 l	Ved malkebotter
Elforbrug til lys, opvarmning m.v.	215.000 kWh	250.000 kWh	
Drikkevand og vaskevand (drift)	Egen boring		
Andet			
Bemærkninger:			

C. Transport til og fra ejendommen						
	Antal/mængde pr. år		Kapacitet pr. transport		Antal transportere pr. år	
	Nudrift	Ansøgt	Nudrift	Ansøgt	Nudrift	Ansøgt
Levende dyr						
- Kvier til kviehotel	150 Stk	200 Stk	Stk	Stk	12 Stk	12 Stk
- Kvier fra kviehotel	150 Stk	200 stk	stk	stk	12 stk	12 Stk
Døde dyr					100	100
Indkøbt foder	585 tons	750 tons			50	65
Eget korn o.lign.	185 t	200 tons			50	60
Gylle	5.050 t	8.000 t	20-33 t	20-33 t	150-200	150-250
Dybstrøelse	150 t	400 t			15	40
Halm fra mark	100 t	200 t			10	20
Dieselolie	-	-				
Andet						
Bemærkninger:						

D. Affald		
	Opbevaring	Bortskaffelse
Dagrenovation	I container i maskinhus	Kommunal ordning
Døde dyr	Ved maskinhus	DAKA
Landbrugsplast	I container i stald	Kommunal ordning
Papir/nylonsække	I container i stald	Kommunal ordning
Klinisk risikoaffald	Ved robotterne	Kommunal ordning
Emballage fra sprøjtemidler	I container i stald	Kommunal ordning
Rester af sprøjtemidler	Udsprøjtes i afgrøderne	Kommunal ordning
Spildolie	I maskinhus	Kommunal ordning/værksted
Oliefiltre	I maskinhus	Kommunal ordning/værksted
Akkumulatorer	I maskinhus	Genbrugsplads
Dæk	I maskinhus	Genbrugsplads
Jern/metal		Produkthandler
Spraydåser	I container i stald	Kommunal ordning
Lysstofrør		Genbrugsplads
Elektronisk affald		Genbrugsplads
Andet		
Bemærkninger:		

E. Støjklider			
Type	Driftsperiode	Tiltag til begrænsning af støj	Placering
Ventilation	-		
Korntørring	-		
Malkeanlæg	-		
Foderanlæg	-		
Kompressor			
Gyllepumper	1 time ugenligt		
Daglig brug af traktor	1,5 time dagl.		
Transport af levende dyr	1 time/måned		
Bemærkninger:			

Bilag 2. Anlægstegning med bygningsafsnit og lagre

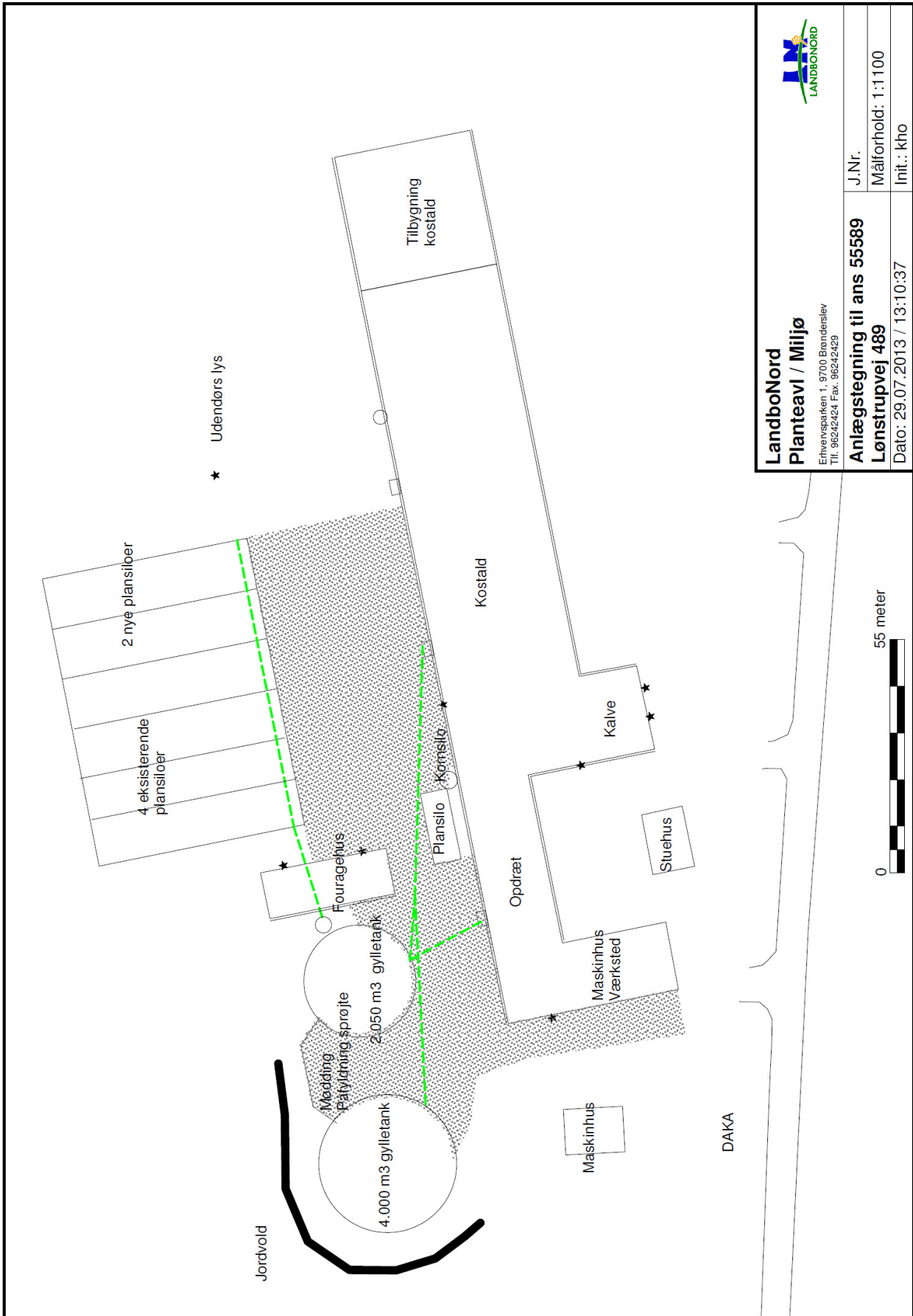

LandboNord
Planteavl / Mijjø
 Eihvmsgården 1, 9700 Brønderslev
 Tlf. 96242424 Fax. 96242429

Anlægstegning til ans 55589
Lønstrupvej 489
 Dato: 29.07.2013 / 13:10:37

J.Nr. Målforhold: 1:1100
 Init.: kho

Bilag 3. Oversigtskort fra beredskabsplanen

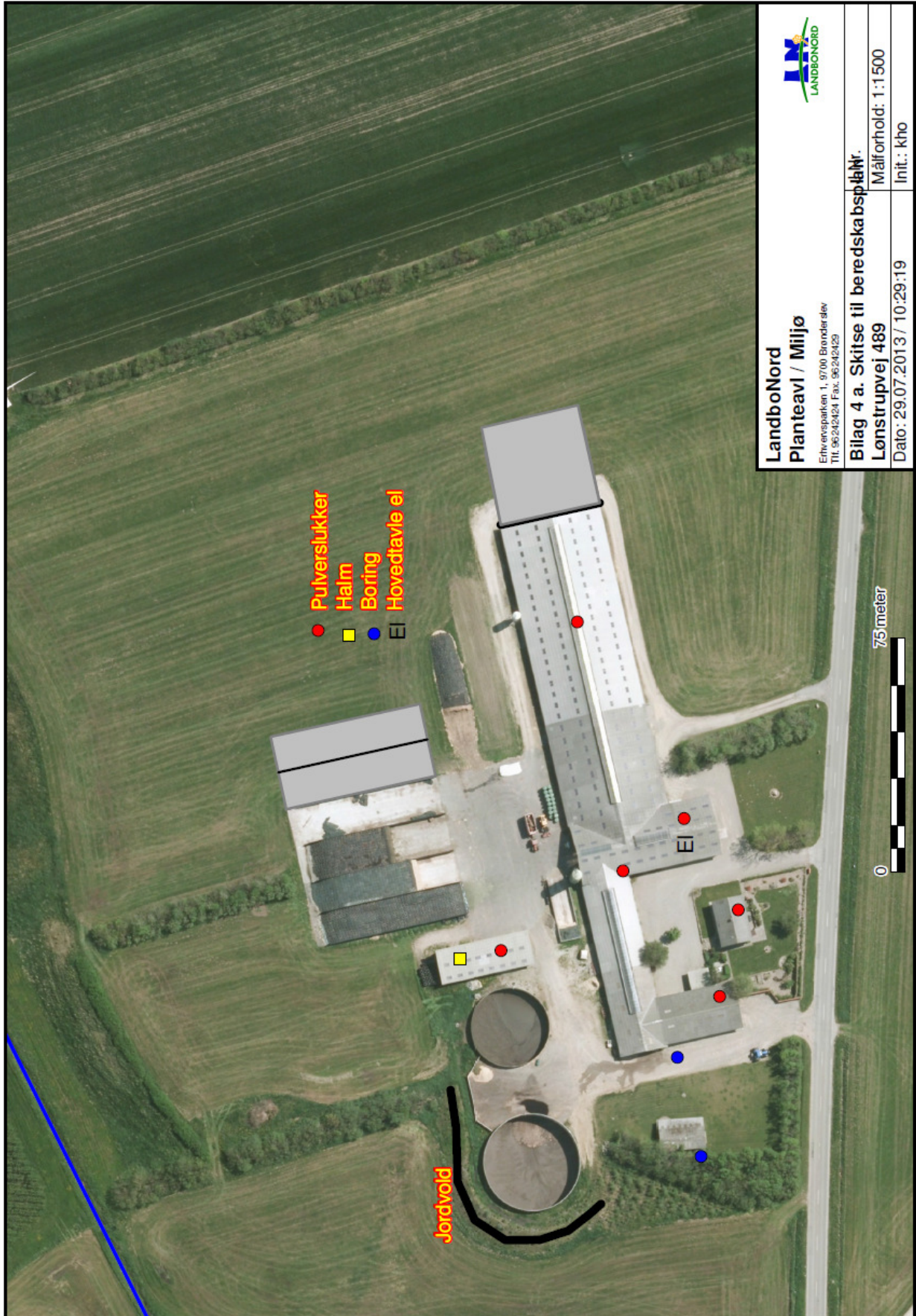

Bilag 4. Detaljeret vurdering af påvirkninger af naturområder

ANLÆG

Retsgrundlag

Hjørring Kommune har vurderet, om der i forbindelse med udvidelsen er behov for beskyttelse af naturen med dens bestand af vilde planter og dyr og deres levesteder, herunder områder, der er beskyttet mod tilstandsændringer, udpeget som internationalt naturbeskyttelsesområde eller udpeget som særligt sårbart over for næringsstofpåvirkning⁶. Kommunen har konkret vurderet, om der er naturområder, der efter Kommunens vurdering ikke beskyttes tilstrækkeligt af beskyttelsesniveauerne i Husdyrgodkendelsesloven⁷. Endvidere har Kommunen vurderet om det ansøgte projekt i sig selv eller tilsammen med andre planer og projekter kan påvirke Natura 2000-områder og/eller yngle- eller rasteområder for habitatdirektivets bilag IV-arter væsentligt⁸. Herved har Kommunen sikret sig, at husdyrbruget kan drives på stedet uden at påvirke omgivelserne på en måde, der er uforenelige med hensynet til omgivelserne⁹.

Kommunens vurdering af udvidelsens påvirkning af naturen, herunder beregninger af ammoniakafsætning, omfatter hele husdyrbruget, dvs. både eksisterende og nye anlæg. Kommunens vurdering af påvirkningen med ammoniak skal tage udgangspunkt i driften fra før husdyrbruget udvidede første gang efter 1. januar 2007. I 2008 blev der givet godkendelse til udvidelse af husdyrbruget, vurderingen af påvirkningen med ammoniak tager således udgangspunkt i nudriften fra før udvidelsen i 2008¹⁰.

Beskyttet natur efter naturbeskyttelsesloven, husdyrgodkendelsesloven og habitatdirektivet

Naturbeskyttelseslovens § 3 beskytter overdrev, heder, moser, enge, strandenge, strandsumpe, søer og vandløb mod ændringer i tilstanden. Beskyttelsen gælder for alle de beskyttede naturtyper bortset fra søer og vandløb, hvis de har en minimumsstørrelse på 2.500 m² i sammenhængende areal. Beskyttelsen gælder for søer på 100 m² eller derover. De beskyttede vandløb er udpeget af de tidligere amtsråd og godkendt af miljøministeren.

Arealer, der er mindre end 2.500 m², er omfattet af beskyttelsen, hvis de indgår en mosaik af naturtyper med et samlet areal på 2.500 m² og for moser også hvis de ligger i tilknytning til søer eller vandløb.

Husdyrgodkendelseslovens § 7 fastsætter en beskyttelse af en række konkrete ammoniakfølsomme naturtyper. Inden for de internationalt beskyttede Natura 2000-områder (kategori 1-natur) kan der således maksimalt tillades en total ammoniakbelastning på 0,2 – 0,7 kg N/ha/år, afhængig af antallet og størrelsen af øvrige husdyrbrug i nærområdet. Samme lov fastsætter også beskyttelsen mod ammoniak på udvalgte naturtyper uden for de internationale naturbeskyttelsesområder. Det drejer sig om højmoser, lobeliesøer, heder over 10 ha samt overdrev over 2,5 ha (kategori 2-natur), der er beskyttet mod en total ammoniakbelastning på mere end 1 kg N/ha per år, fra et givent husdyrbrug¹¹.

Beskyttelsesniveauet på øvrige heder, moser og overdrev beskyttede efter naturbeskyttelseslovens § 3 samt ammoniakfølsomme skove (kategori 3-natur) beror på en konkret vurdering af, om der er tale om et naturområde af særlig regional eller lokal interesse.¹²

⁶ Jf. § 23 stk. 2 i Husdyrgodkendelsesloven

⁷ Jf. § 29 i Husdyrgodkendelsesloven

⁸ Jf. §§ 7, 8 og 11 i Bekendtgørelse nr. 408 af 1. maj 2007 om udpegning og administration af internationale naturbeskyttelsesområder samt beskyttelse af visse arter (habitatbekendtgørelsen).

⁹ Jf. § 19 stk. 2 i Husdyrgodkendelsesloven

¹⁰ Jf. § 26 i Husdyrgodkendelsesloven

¹¹ Jf. Bilag 3, A, Nr. 2 i Bekendtgørelse nr. 291 af 6. april 2011 om tilladelse og godkendelse m.v. af husdyrbrug

¹² Jf. Bilag 3, A, Nr. 3 i Bekendtgørelse nr. 291 af 6. april 2011 om tilladelse og godkendelse m.v. af husdyrbrug

Denne vurdering beror først og fremmest på en vurdering af områdets naturkvalitet på en skala fra I – V (høj, god, moderat, ringe og dårlig). Naturkvaliteten vurderes dels efter områdets struktur, dvs. vegetationssammensætning, drift af arealet herunder evt. afgræsning samt naturtypekarakteristiske strukturer. Desuden vurderes kvaliteten i forhold til diversiteten og artssammensætning på arealet, samt arternes følsomhed overfor ammoniak. Registrerede plantearter kategoriseres i denne sammenhæng som hhv. særligt værdifulde, positive, typiske, problematiske eller øvrige på baggrund af en artsliste udarbejdet af DMU. Endelig vurderes arealets værdi som levested for fredede eller rødlistede arter af planter og dyr og som yngle- og rasteområde for arter beskyttede efter habitatdirektivet (Bilag IV-arter).

Herudover inddrages en række øvrige forhold i vurderingen af krav til den maksimale ammoniakbelastning. Det gælder områdets:

- Status i kommuneplanen, herunder om det er omfattet af en udpegning som værdifuldt naturområde, økologisk forbindelse, rekreativt område eller værdifuldt kulturmiljø
- Status i forhold til fredninger, handleplaner for naturpleje eller anden planlagt naturindsats

Endelig inddrages hensynet til områdets ammoniakfølsomhed i forhold til den ammoniaktilførsel arealet modtager fra andre kilder. Det vil dels sige den generelle baggrundsbelastning i området, men også tilførslen fra konkrete lokale kilder, såsom husdyrbruget nuværende produktion, samt udbringning af gødning på nærliggende arealer.

Påvirkning af natur

Den samlede fordampning af ammoniak fra stald og lager er beregnet til 2988 kg N/år før 2008, 2228 kg N/år i nudrift og 2996 kg N/år i ansøgt drift. Udvidelsen af husdyrbruget medfører således samlet set en øget fordampning af ammoniak fra stalde og lagre på 8 kg N/år. Ammoniakfordampning i forbindelse med udbringning af husdyrgødning indgår ikke i beregningerne.

Natura 2000 (Kategori 1- natur)

Screening

Der ligger ingen Natura 2000 områder i nærheden af ejendommen. Nærmeste Natura 2000 område er Rubjerg Knude og Lønstrup Klint (EF-habitatområde 7), der ligger omkring 4,4 km vest for driftsbygningerne. Udbringningsarealerne er alle placeret mere end 1,8 km. fra Natura 2000-områder.

Da ejendommen ikke omfatter arealer indenfor internationale naturbeskyttelsesområder, vurderer Kommunen, at ammoniakfordampning igennem luftbåren ammoniak umiddelbart er den eneste potentielle påvirkning af terrestriske naturtyper og arter, der er udpegningsgrundlag for det nævnte Natura 2000 område.

Med henvisning til stor afstand og eksponentielt aftagende ammoniakbelastning med afstand fra kilden, er det ikke fundet relevant at beregne bidrag til luftbåren ammoniakbelastning i det nævnte område. Bedriftens andel af den luftbårne ammoniakbelastning af terrestriske naturtyper i området vil være marginal og øget ammoniaktab som følge af udvidelsen medfører ikke nogen beregningsmæssig øget ammoniakbelastning.

Konsekvensvurdering & Konklusion

Kommunen konkluderer på ovenstående baggrund, at det ikke er nødvendigt at foretage en nærmere konsekvensvurdering af projektets virkninger på Natura 2000-områder.

Kategori 2- natur

I nærheden af ejendommen er der registreret kategori 2-overdrev/hede (Fig. 1).

Naturpunkt 1:

Langs bækken mellem Lønstrupvej og Løkkensvej, er registreret flere naturbeskyttede overdrev som tilsammen udgør langt over 2,5 hektar. Overdrevene er dermed kategori 2-natur, omfattet af husdyrgodkendelseslovens § 7.

Da området er kategori 2- natur må totalbelastningen med ammoniak fra stald og lager på arealet ikke overskride 1,0 kg N/ha per år.

Efter udvidelsen tilføres samlet 0,0 kg N/ha per år fra stald og lager (Tabel I).

Kategori 3- natur

I nærheden af husdyrbruget er registreret flere overdrev, moser og enge (inkl. naturenge/rigkær) beskyttede efter Naturbeskyttelseslovens § 3 (Fig. 1).

For kategori 3-natur gælder, at kommunen ikke kan fastsætte krav om en samlet, maksimal merdeposition på mindre end 1,0 kg N/ha per år, men kan dog efter konkret vurdering tillade mere end 1 kg N/ha per år.

Naturpunkt 2:

Nord for husdyrbruget er registreret et naturbeskyttet overdrev på ca. 0,4 hektar. Overdrevet er beliggende på en nordvendt skråning og grænser ned til eng og vandløb. Overdrevet er relativt artsfattigt og næringspåvirket.

Med udvidelsen tilføres ikke yderligere ammoniak i forhold til driften før udvidelsen i 2008. Totalbelastningen til overdrevet fra husdyrbruget, er beregnet til maksimalt 2,8 kg N/ha per år (Tabel I).

Naturpunkt 3:

Nordøst for husdyrbruget er registreret et naturbeskyttet overdrev på lidt over 1 hektar. Området er stærkt skrånende ned mod samme vandløb som naturpunkt 2.

Med udvidelsen tilføres yderligere 0,1 kg N/ha per år i forhold til driften før udvidelsen i 2008. Totalbelastningen til overdrevet fra husdyrbruget, er beregnet til 0,9 kg N/ha per år (Tabel I).

Kommunen vurderer samlet, at ammoniakbelastningen fra stald og lager har en neutral effekt for de berørte arealer (naturpunkt 1-3) (Tabel I).

Påvirkning af yngle- og rasteområder for bilag IV arter

Yngle- og rasteområder for arter opført på habitatdirektivets bilag IV, er beskyttet mod beskadigelse og ødelæggelse.

Screening

I området sydvest for Sønderlev er der registreret flere ynglevandhuller for bilag IV- arterne Spidssnudet frø, Løgrø og Stor Vandsalamander.

Nærmeste registrerede vandhul med bilag IV-arter er en mindre sø med forekomst af Løgrø ca. 600 meter nordvest for husdyrbruget. Beregninger viser at udvidelsen ikke vil medføre en forøget tilførsel af kvælstof til søen og at den totale tilførsel fra husdyrbruget begrænser sig til 0,1 kg N/ha per år, hvilket vurderes at være af underordnet betydning.

Strandtudse *Bufo calamita* og Markfirben *Lacerta agilis*, findes også i dele af Kommunen, men vurderes ikke at forekomme i nærheden af husdyrbruget.

Desuden findes der flere arter af flagermus, samt Odder udbredt i det meste af kommunen. Disse arter vurderes dog ikke at blive negativt påvirket af ammoniakbelastning til deres levesteder.

Konsekvensvurdering & Konklusion

Kommunen konkluderer på ovenstående baggrund, at det ikke er nødvendigt at foretage en nærmere konsekvensvurdering af projektets virkninger på de nævnte bilag IV arter.

Table I. Beregnet ammoniakbelastning i udvalgte naturpunkter. Afstand til stald og lager er opgivet som interval for alle stalde- og lageranlæg.

Naturpunkt	1	2	3
Naturtype	Overdrev	Overdrev	Overdrev
Natur-kategori	2	3	3
Baggrundsbelastning (2010) (kg N/ha per år)	13,8	13,8	13,8
Merdeposition fra stald og lager (kg N/ha per år)	0,0	0,0	0,1
Tilladt merdeposition (kg N/ha per år)	-	(1,0)	(1,0)
Totalbelastning fra stald og lager (kg N/ha per år)	0,0	2,8	0,9
Tilladt totalbelastning (kg N/ha per år)	1,0	-	-
Afstand fra stald- og lageranlæg til naturpunkt (m)	902 - 1003	92 - 160	305 - 431
Besigtiget (dato)	-	12-11-2013	-
Kommuneplanstatus	-	-	-



Figur 1. Husdyrbrugets beliggenhed i forhold til naturpunkt 1-3.

Udbringingsarealer i forhold til beskyttede naturarealer

Hjørring Kommune vurderer påvirkningen af naturområder, der skyldes udbringning af husdyrgødning på nærliggende marker, ifølge Miljøstyrelsens vejledning. Herunder anvendes i givet fald de mulige vilkår, som Miljøstyrelsen peger på. Miljøstyrelsens vejledning bygger i øvrigt på bilag 10 rapporten "BUFFERZONER omkring særlig sårbar natur som beskyttelse mod lokalt nedfald af luftbåren kvælstof fra danske landbrugsejendomme".

Natura 2000

Nærmeste Natura 2000 område i forhold til udbringingsarealerne er Kærsgård Strand, Vandplasken og Liver Ås udløb (EF-habitatområde nr. 5), der ligger mere end 1,8 km vest for udbringingsarealet. Der vil derfor ikke være en målbar ammoniakbelastning fra udbringingsarealerne i kanten af habitatområdet. Se i øvrigt vurdering af kvælstofbelastning fra stald og lager under afsnittet 'Natura 2000'.

Øvrig beskyttet natur

Udbringingsarealerne støder op til flere naturbeskyttede områder, som kan være kvælstofføl-somme (figur 2). Disse naturområder kan desuden indeholde yngle-/rasteområder for bilag IV-arter, særligt Spidssnudet frø, men også Løgrø og Stor vandsalamander har forekomst i nærheden af udbringingsarealer.

Ifølge randzonenloven må arealer der ligger nærmere end 10 meter fra søer og vandhuller ikke gødskes. Det er kommunens vurdering at der i øvrigt ikke sker en væsentlig intensivering i udbringningspraksis på arealerne, og at ammoniakdeposition til naturområderne fra udbringning derfor ikke forøges fra nudrift til ansøgt drift. En eventuel forøgelse vil under alle omstændigheder være mindre end 1 kg N/ha per år, der iflg. Miljøstyrelsens vejledning ikke medfører tilstandsændringer.

Udbringingsarealerne omfatter flere kulturrenge, omfattet af naturbeskyttelseslovens § 3. Engene har også tidligere modtaget husdyrgødning og må gødskes med samme intensitet og hyppighed som hidtil.

Stærkt skrånende arealer

Ifølge husdyrgødningsbekendtgørelsen¹³ må flydende husdyrgødning ikke udbringes på arealer, der skråner mere end 6° ned mod vandløb og søer inden for en afstand af 20 meter med mindre det sker ved nedfældning i parallel retning. Tilsvarende arealer der skråner mere end 12° må ikke tilføres flydende husdyrgødning. Ifølge randzonenloven må der ikke foretages gødsning nærmere end 10 meter fra vandløb og søer.

Udbringingsarealerne i ansøgningen skråner flere steder kraftigt ned mod vandløb. Dette gælder arealer der skråner ned mod vandløbene hhv. nord og syd for Lønstrupvej (figur 3) og arealer der skråner ned mod Vellingshøj Bæk og Liver Å (figur 4).

Kommunen vurderer, at de eksisterende lovkrav er tilstrækkelige til at minimere risikoen for negativ påvirkning fra fosfor- og kvælstofudvaskning ved udbringning af husdyrgødning.

Det er derfor Kommunens vurdering, at der ikke er behov for at stille yderligere krav til udbringning af husdyrgødning på sø- og vandløbsnære arealer.

Øvrige bemærkninger

Vurderingen bygger på tolkning af luftfoto, besigtigelse af arealer, beregning af ammoniakbelastning i husdyrgodkendelse.dk, samt viden om tilstanden af konkrete naturarealer og udbredelsen af planter og dyr.

¹³ Jf. § 30 i bekendtgørelse 764 af 28. juni 2012 om erhvervsmæssigt dyrehold, husdyrgødning, ensilage m.v.

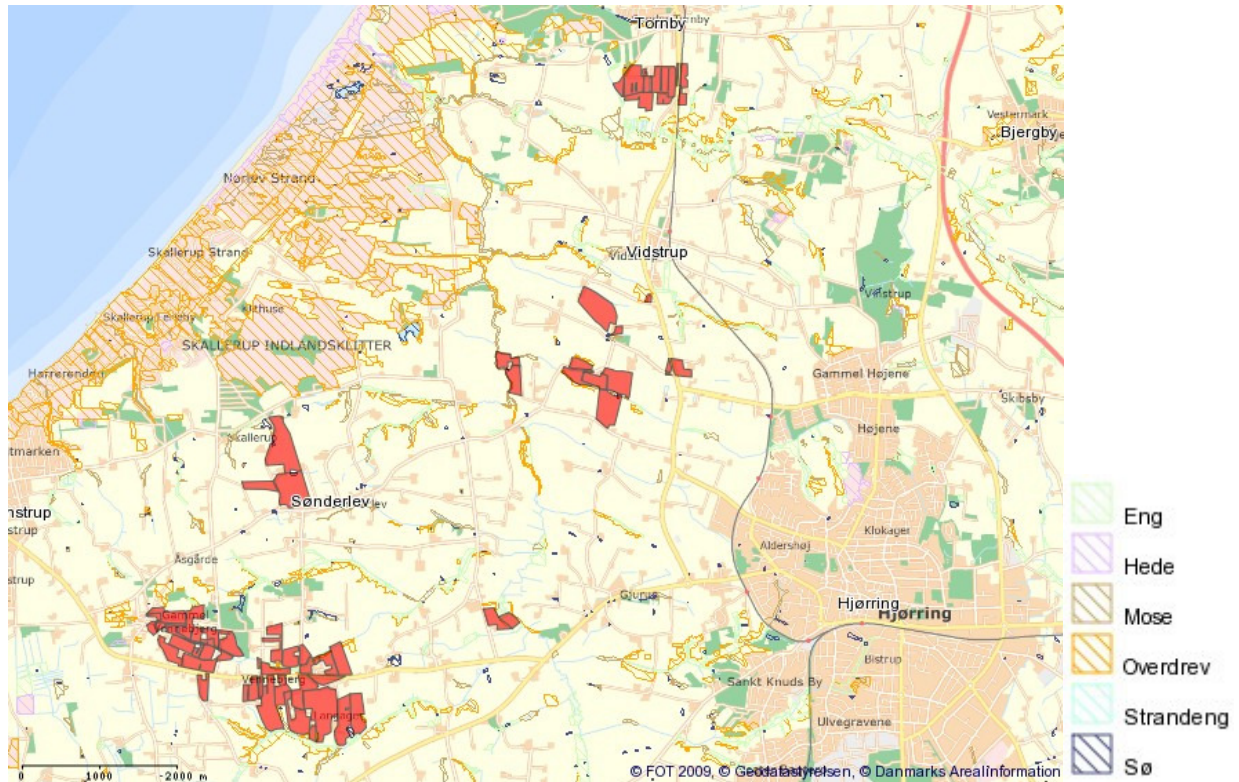

Figur 2. Udbringingsarealerne i forhold til beskyttede naturarealer.

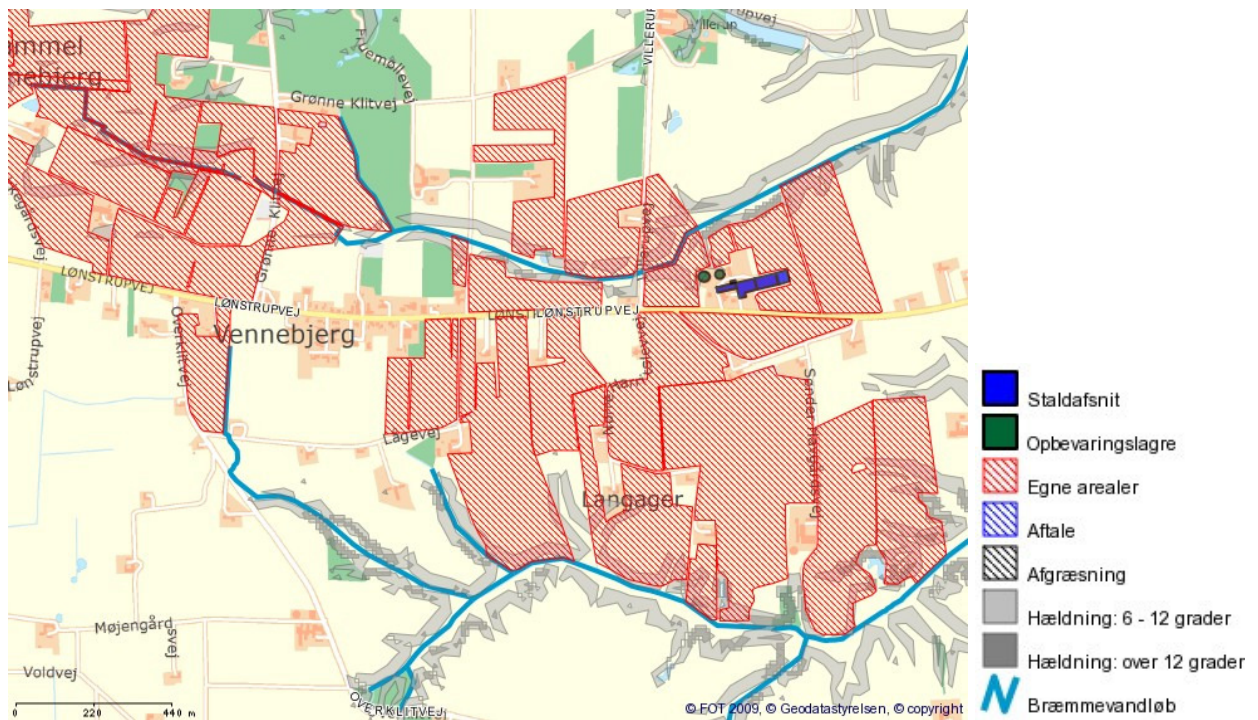

Figur 3. Udbringingsarealer der skråner ned mod vandløbene nord og syd for Lønstrupvej.

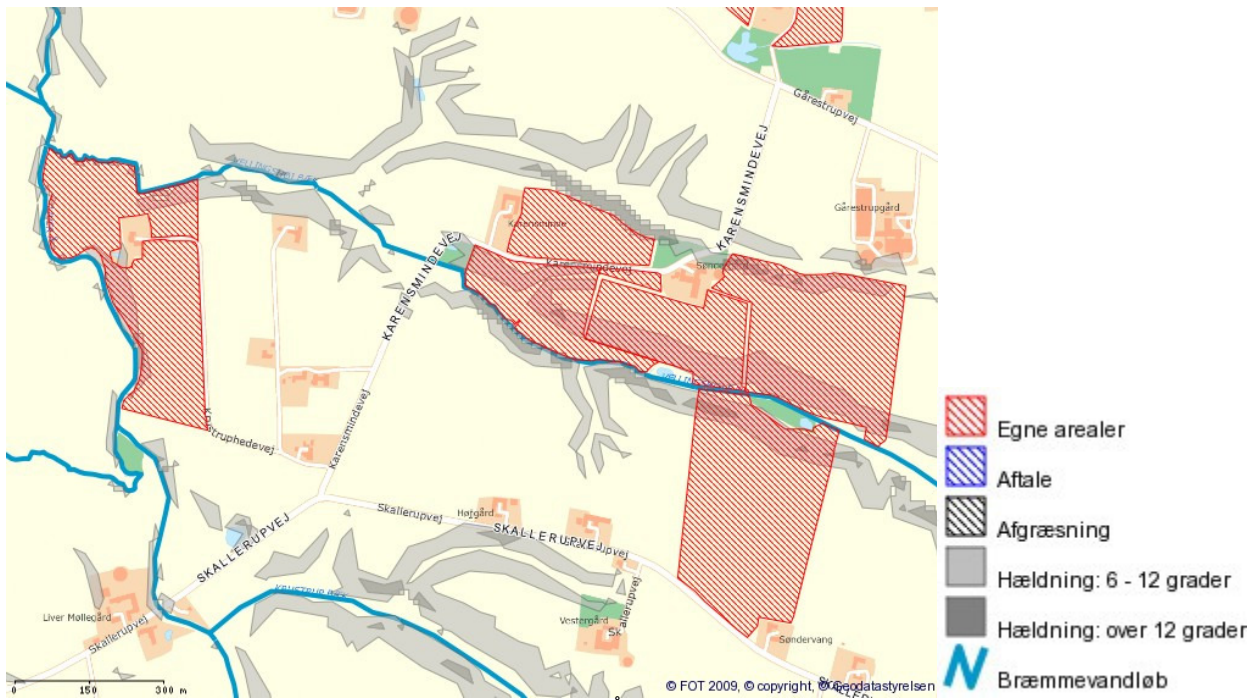

Figur 4. Udbringningsarealer der skråner ned mod Liver Å og Vellingshøj Bæk ved Karensmindedej.

Bilag 5. Detaljeret vurdering af påvirkning af fjord og hav

Alle udbringningsarealer i den ansøgte bedrift afvander til Skagerrak. Hjørring Kommune har vurderet det aktuelle projekts mulige påvirkninger af de marine dele af habitatområderne H1 (Skagens Gren og Skagerrak), H203 (Knudegrund) og H202 (Lønstrup Rødgrund).

I udpegningsgrundlagene for de 2 sidstnævnte områder ses ikke at være kvælstof- eller fosforfølsomme arter i det marine vandmiljø. Derimod er det uklart, om der i udpegningsgrundlaget for den marine del af H1 findes næringsstoffølsomme elementer, da Naturstyrelsen ikke har beskrevet grundlaget for udpegningen.

Det fremgår dog af såvel basisanalysen for Skagens Gren og Miljøministeriets forslag til vandplan for Hovedopland 1.1 Nordlige Kattegat og Skagerrak, at miljømålet er "god tilstand". Det fremgår også, at miljømålet ikke er opfyldt i området. Det er derfor kommunens vurdering, at enhver yderligere væsentlig tilførsel af næringsstoffer fra oplandet vil forringe mulighederne for at opnå denne målsætning og bidrage til, at den samlede påvirkning af vandområdet øges, hvormed man bevæger sig i den forkerte retning i forhold til målsætningen.

Kommunen har valgt at foretage en vurdering af projektet i overensstemmelse med habitatdirektivets retningslinjer og Miljøstyrelsens vejledning.

I vejledningen har ministeriet opstillet 2 afskæringskriterier for, hvornår et projekt ikke kan medføre skadevirkning på overfladevande som følge af nitratudvaskning Miljøstyrelsen antager ifølge vejledningen, at grænsen for at der kan ses en påvirkning, er den samme for fosfor som for nitrat:

1. Påvirkning fra projektet i sig selv.
Kvælstof/fosforudvaskningen fra det samlede husdyrbrug må maksimalt udgøre 5% af den samlede udvaskning til det aktuelle område – dog max. 1% hvis der er tale om vandområder der kan karakteriseres som et lukket bassin og/eller er meget lidt eutrofieret. (Påvirkning fra projektet i sig selv.)
2. Påvirkning fra projektet i kumulation med andre planer og projekter.
Dyretrykket i det aktuelle opland må ikke have været stigende siden 1. januar 2007.

Ad 1. Påvirkning fra projektet i sig selv

KVÆLSTOF

Skagerrak er kategoriseret som "sårbart vandområder", men ikke som "meget sårbare vandområder". Oplandet, som antages at påvirke vandområdet Skagerrak og Skagens Gren, kaldes i Statsforvaltningens opgørelse over dyretryk for "Skagerrak/Vesterhav". Vandområdet kan efter kommunens vurdering ikke betegnes som et lukket bassin eller et meget lidt eutrofieret område. Det er derfor 5%-grænsen, der er gældende for projektet.

Oplandet har et samlet areal på 127.236 ha. Den samlede udvaskning fra diffuse kilder (dyrkede og udyrkede arealer samt spredt bebyggelse) beregnes ud fra følgende forudsætninger:

Ifølge forslag til vandplan, Hovedopland 1.1 Nordlige Kattegat og Skagerrak er den samlede kvælstofafstrømning fra vandoplandet (diffuse kilder) på 3.579 tons N/år. Hvis denne mængde opdeles på henholdsvis Nordlige Kattegat og Skagerrak ud fra forholdstal i DMU faglig rapport nr. 804-2010 (NOVANA) bliver udledningen til Skagerrak 1.396 tons N/år

Hvis bidraget fra et husdyrbrug skal udgøre 5 % jf. ovenfor skal merudvaskningen¹⁴ fra et ansøgt projekt udgøre 69,80 tons N/år. Der skal så eksempelvis indgå 7.755 ha i et område med reduktionsprocent 25 og merudvaskningen fra husdyrgødningen skal være på 12 kg N/ha/år.

¹⁴ Med merudvaskning menes "mer" i forhold til udvaskning fra kunstgødning. I forhold til husdyrloven skal der kun vurderes på merudvaskning fra husdyrgødning i forhold til kunstgødning. Merudvaskning for kvæggylle er ca. 6 kg N/ha/år, for svinegylle ca. 8 kg N/ha/år og for mink- og fjerkræs ca. 12 kg N/ha/år.

Med det tænkte eksempel er det sandsynliggjort, at det ansøgte projekt bidrager med langt under 5 % af den samlede udvaskning til det aktuelle vandområde jf. afskæringskriterium 1 ovenfor.

FOSFOR

Ifølge forslag til vandplan, Hovedopland 1.1 Nordlige Kattegat og Skagerrak er den samlede fosforafstrømning fra vandoplandet (diffuse kilder) på 134 tons P. Hvis denne mængde opdeles på henholdsvis Nordlige Kattegat og Skagerrak ud fra forholdstal i DMU faglig rapport nr 804-2010 (NOVANA) bliver udledningen til Nordlige Kattegat 53,6 tons P/år.

Hvis bidraget fra et husdyrbrug skal udgøre 5 % jf. ovenfor skal udvaskningen fra et ansøgt projekt udgøre ca. 2680 kg P/år. Der skal så eksempelvis i et projekt indgå 33.500 ha med et fosforoverskud på 20 kg P/ha.

Med det tænkte eksempel er det sandsynliggjort, at det ansøgte projekt bidrage med langt under 5 % af den samlede udvaskning til det aktuelle vandområde jf. afskæringskriterium 1 ovenfor.

Ad 2. Påvirkning fra projektet i kumulation med andre planer og projekter

Statsforvaltningen har ud fra data i det Centrale Husdyrregister (CHR-registret) opgjort, at der i oplandet "Skagerrak/Vesterhav" i perioden fra 2007 til 2012 er sket en nedgang i det samlede antal DE fra 81.021 til 76.137.

Denne centralt opgjorte udvikling i dyretrykket til og med 2011, kan suppleres med kommunens oplysninger for 2012 om ophørte/reducerede husdyrbrug samt med de tilladelser/godkendelser der er givet af kommunen og som stadig kan udnyttes. Det er kommunens vurdering, at der over korte perioder (under 1 år) ikke sker og ikke er sket nogen afvigelse fra den generelle tendens, nemlig at antallet DE ikke stiger med tiden, men snarere falder.

Kommunen vurderer endvidere, at der ikke er andre kilder, der har medført en stigende næringsstofudvaskning fra oplandet til vandområdet fra 2007 og fremefter. Det være sig spildevand fra det åbne land, dambrug eller tilsvarende. Med hensyn til spildevand fra det åbne land, er der gennem den seneste årrække sket en stadig forbedret rensning af spildevand som led i kommunens spildevandsplanlægning.

Bilag 6. Notat om Standardsædskifter og referencesædskifter

Uddrag af Miljøstyrelsens notat om Standardsædskifter og referencesædskifter af 08.02.2012

Kriterier for kvægsædskifter og arealer udlagt til vedvarende græs eller energifgrøder (det er et generelt krav, at græs (inkl. energifgrøder)+majs+roer udgør mere end 30 %)		Andel af sædskiftet med græs eller kløvergræs	Udvaskningsindex	Max. areal med efterafgrøder
K1	Ref. med < 1,4 DE kvæg/ha på husdyrbrug og < 0,8 DE/ha udbragt	< 25 %	98	65
K2	Ref. med < 1,4 DE kvæg/ha på husdyrbrug og > 0,8 DE/ha udbragt	< 25 %	96	65
K3	Ref. med 1,4-2,0 DE kvæg/ha i på husdyrbrug og < 0,8 DE/ha udbragt	25-34 %	94	60
K4	Ref. med 1,4-2,0 DE kvæg/ha i på husdyrbrug og > 0,8 DE/ha udbragt	25-34 %	92	60
K5	Ref. med > 2,0 DE kvæg/ha i på husdyrbrug og < 0,8 DE/ha udbragt	35-44 %	94	50
K6	Ref. med > 2,0 DE kvæg/ha i på husdyrbrug og > 0,8 DE/ha udbragt	35-44 %	92	50
K7	45-54 % græs og < 0,8 DE/ha udbragt	45-54 %	88	45
K8	45-54 % græs og > 0,8 DE/ha udbragt	45-54 %	86	45
K9	55-64 % græs og < 0,8 DE/ha udbragt	55-64 %	86	35
K10	55-64 % græs og > 0,8 DE/ha udbragt	55-64 %	84	35
K11	65-95 % græs og < 0,8 DE/ha udbragt	65-95 %	80	30
K12	Sædskiftet knyttet til husdyrbrug omfattet af 2,3 DE/ha undtagelsen	særligt krav	80	særligt regel
K13	Vedvarende græs eller energifgrøder som pil, elefantgræs o.lign. Energifgrøder medregnes i de > 95 %.	> 95 %	50	0