

Jens Ole Boyer Thøgersen
Bjergvejen 9
8400 Ebeltoft

1-03-2020

Sagsnummer.: 20/6404

Sagstype: KLE: 09.17.39

Sagsbehandler:

Trine Jensen

Tlf.: 87536036

Afgørelse om ikke-godkendelsespligt

Syddjurs Kommune har d.. 26. februar 2020, modtaget en anmeldelse fra dig vedrørende det eksisterende dyrehold på Bjergvejen 9, 8400 Ebeltoft.

Beskrivelse af det anmeldte

Anmeldelsen omfatter et fårehold med flere produktionsarealer med dybstrøelse. I stalde i ejendommens længer er der to arealer på hhv. 120 m² og 140 m² og hertil kommer et læskur på ca. 40 m². De anmeldte produktionsarealer fremgår af bilag 1, og er angivet nedenfor:

Dyretype	BBR	Anlæg	Størrelse
Får	2	Længe 1	120 m ²
Får	4	Længe 2	140 m ²
Får	5	Læskur	40 m ²
I alt			<300 m²

Fårene er udegående det meste af året, og er som regel kun inde 25/1 - primo maj. Dybstrøelse ryddes ud ca. hvert andet år. Naboen henter det i en container. Dyreholdet har eksisteret i mange år, men er ikke tidligere anmeldt. Der sker ingen ændringer i afgrænsningsarealerne.

Afgørelse

Det afgøres hermed, at de ansøgte produktionsarealer på Bjergvejen 9, 8400 Ebeltoft, ikke kræver tilladelse efter husdyrbruglovens¹ § 16b, jf. udtagelseskriterierne i § 7, stk. 1, 3. pkt. i husdyrgodkendelsesbekendtgørelsen².

¹ Lov. nr. 1572 af 20. december 2006 – om husdyrbrug og anvendelse af gødning m.v. – med senere ændringer

² Bek. nr. 1261 af 29. november 2019 – om godkendelse og tilladelse m.v. af husdyrbrug

Landbrug

Lundbergsvej 2
8400 Ebeltoft

Postadresse

Lundbergsvej 2
8400 Ebeltoft

Tlf.: 87 53 50 00
syddjurs@syddjurs.dk
www.syddjurs.dk

Begrundelse for afgørelsen

Husdyrbrugloven indeholder krav om forudgående godkendelse og tilladelse til husdyrbrug. Ved et husdyrbrug forstås i hovedtræk; *"Ejendomme, hvor der er stalde m.v., der tilsammen har et produktionsareal på mere end 100 m²."* Der fastlægges alene produktionsareal for fast placerede husdyranlæg, herunder stalde og permanente læskure.

Der er dog undtagelser fra ovenstående krav om tilladelse eller godkendelse efter husdyrbrugloven. I henhold til § 7 stk. 1, 3. pkt. i husdyrgodkendelsesbekendtgørelsen indtræder kravet om tilladelse til etablering af husdyrbrug efter § 16b i husdyrbrugloven først ved 300 m² produktionsareal, når der på produktionsarealet er: *"...geder eller får, som kun er opstaldet inden for perioden fra den 1. oktober til den 15. maj (vinteropstaldning)"*.

Syddjurs Kommune har vurderet at det anmeldte kan drives på Bjergvejen 9 uden at medføre en væsentlig virkning på miljøet og uden at være til gene for naboer.

De vurderinger, der ligger til grund herfor, fremgår herunder.

Lokalisering

I henhold til §§ 5 og 6 i husdyrgødningsbekendtgørelsen³ er der visse restriktioner for udvidelser og etableringer af erhvervsmæssigt dyrehold. Det er størrelsen af dyreholdet der afgør, om et dyrehold er af erhvervsmæssig karakter.

Husdyrgødningsbekendtgørelsens § 5

Der opføres ikke nybyggeri i forbindelse med det anmeldte. Etablering af husdyranlæg samt udvidelser eller ændringer heraf er ikke tilladt:

- 1) i et eksisterende eller, ifølge kommuneplanens rammedel, fremtidigt byzone- eller sommerhusområde,
- 2) i et område i landzone, der i lokalplan er udlagt til boligformål, blandet bolig- og erhvervsformål eller til offentlige formål med henblik på beboelse, institutioner, rekreative formål og lignende,
- 3) i en afstand mindre end 50 m fra de i nr. 1 og 2 nævnte områder, eller
- 4) i en afstand mindre end 50 m fra en nabobeboelse.

Alle afstande er overholdt.

Der sker ingen ændringer i foldarealerne. Folde med dyr må ikke etableres, udvides eller ændres i de områder og indenfor de afstande, der er angivet i pkt. 1-3 herover.

Andre områdeudpegninger

Ejendommen er beliggende i et område, der i kommuneplanen er udpeget som et særligt værdifuldt landbrugsområde, med specifik geologisk bevaringsværdi og i et bevaringsværdigt landskab. Ejendommen grænser op til arealer, der er udpeget som økologisk

³ Bek. nr. 760 af 30. juli 2019 – om miljøregulering af dyrehold og om opbevaring og anvendelse af gødning

forbindelse samt er beliggende et sted, hvor skovrejsning er uønsket. Udpegningerne har ingen betydning for det anmeldte.

Vurdering af anlæggets påvirkninger på omgivelserne

Dyreholdet er omfattet af husdyrgødningsbekendtgørelsen. I bekendtgørelsen er der opstillet regler for indretning af stalde og lignende indretninger til dyr, krav til gødningsopbevaring (herunder dybstrøelse) mv. Dybstrøelsen kan enten spredes ud på omdriftsarealer og pløjes direkte ned eller lægges i markstak, jf. gældende regler i husdyrgødningsbekendtgørelsen.

En kopi af husdyrgødningsbekendtgørelsen medsendes denne afgørelse.

Afstanden til nærmeste nabo fra læskuret er ca. 200 m. Det vurderes, at der ikke forventes væsentlige gener i form af lugt, fluer, støj, støv eller lignende forbundet med dyreholdet. Der gøres opmærksom på, at der, såfremt der opstår gener, kan udstedes påbud om nedbringelse af generne.

Foder skal opbevares, så der ikke opstår risiko for tilhold af rotter.

Idet produktionsarealerne alene anvendes til vinteropstaldning, er ejendommen ikke omfattet af afskæringskriterierne for ammoniakemission.

Det vurderes på baggrund af dyreholdets drift og sammensætning at beskyttet natur, herunder bilag IV-arter, ikke vil blive negativt påvirket.

Andre opmærksomhedspunkter

Da dit husdyrbrug er over grænsen for det, som loven definerer som "erhvervsmæssigt", kan du blive omfattet af krav om udarbejdelse af en tilladelse, såfremt du på et senere tidspunkt etablerer fast placerede læskure, udvider dit staldareal, eller såfremt du etablerer hold af andre dyr end får, geder, kvæg eller heste, samt hvis dyrene bliver indegængende udenfor perioden 1. oktober til 15. maj.

Dit dyrehold er omfattet af kommunalt tilsyn for så vidt reglerne angående håndtering af fast gødning. Kommunen kan derfor føre tilsyn med, om opbevaringen sker i overensstemmelse med de gældende regler (afstandskrav, overdækning, cirkulering).

Hvis du har spørgsmål er du velkommen til at ringe til mig på tlf. nr.: 87 53 60 36, eller du kan sende en e-mail til: twj@syddjurs.dk

Høring

Afgørelsen har været i høring hos ejer af ejendommen. Der vurderes ikke at være andre end ejer, der har en væsentligt individuel interesse i denne afgørelse.

Klage- og søgsmålsvejledning

En eventuel klage skal indgives via Klageportalen, som kan findes via et link på Nævnenes Hus hjemmeside, www.naevneneshus.dk, eller direkte på www.borger.dk eller www.virk.dk. Der skal logges på, typisk med NEM-ID. Klagen sendes gennem Klageportalen til Syddjurs Kommune. En klage er indgivet, når den er tilgængelig for kommunen i Klageportalen.

Det er en betingelse for Miljø- og Fødevareklagenævnets behandling af Deres klage, at der indbetales et gebyr til Miljø- og Fødevareklagenævnet. Klagegebyret er for virksomheder og organisationer fastsat til 1.800 kr. og for privatpersoner er klagegebyret fastsat til 900 kr. som indbetales med betalingskort i Klageportalen.

Gebyret tilbagebetales, hvis

- 1) Klagesagen fører til, at den påklagede afgørelse ændres eller ophæves,
- 2) Klageren får helt eller delvis medhold i sagen, eller
- 3) Klagen afvises som følge af overskredet klagefrist, manglende klageberettigelse eller fordi klagen ikke er omfattet af Miljø- og Fødevareklagenævnets kompetence.

Det bemærkes, at hvis den eneste ændring af den påklagede afgørelse er forlængelse af frist for efterkommelse af afgørelsen som følge af den tid, der er medgået til at behandle sagen i klagenævnet, tilbagebetales gebyret dog ikke.

Miljø- og Fødevareklagenævnet skal som udgangspunkt afvise en klage, der kommer uden om Klageportalen, hvis der ikke er særlige grunde til det. Hvis du grundet særlige omstændigheder ønsker at blive fritaget for at bruge Klageportalen, skal du sende en begrundet anmodning til Syddjurs Kommune. Vi videresender herefter anmodningen til Miljø- og Fødevareklagenævnet, som træffer afgørelse om, hvorvidt din anmodning kan imødekommes. For yderligere information se: <https://naevneneshus.dk/start-din-klage/miljoe-og-foedevareklagenaevnet/>

Nærmere vejledning omkring brug af Klageportalen findes på Nævnenes Hus hjemmeside, www.naevneneshus.dk, og på www.borger.dk og www.virk.dk.

Klageberettiget er ansøger og enhver, der måtte have en individuel, væsentlig interesse i sagen samt organisationer og myndigheder i forskelligt omfang. Såfremt afgørelsen påklages, vil dette blive meddelt ansøger.

Denne afgørelse kan endvidere indbringes for domstolene, jf. Husdyrbruglovens § 90. En eventuel sag skal være anlagt inden 6 måneder efter annonceringen.

Du kan følge sagen på Syddjurs Kommunes hjemmeside under Åben Indsigt <https://www.syddjurs.dk/aaben-indsigt> ved at søge på sagsnummer 20/6404

Med venlig hilsen



Trine Jensen

Nedenstående er orienteret om afgørelsen:

- Ansøger og ejer
- Miljø- og Fødevareministeriet, Departementets Serviceenhed, Slotsholmsgade 12, 1216 København K, mfvm@mfvm.dk
- Danmarks Naturfredningsforening, Masnedøgade 20, 2100 Kbh. Ø, dnsyddjurs-sager@dn.dk
- Det Økologiske råd, Blegdamsvej 4b, 2200 Kbh. N, husdyr@ecocouncil.dk
- Styrelsen for Patientsikkerhed; Enhed for Tilsyn og Rådgivning Nord, Falstersvej 10, 8940 Randers SV, senord@sst.dk
- Danmarks Sportsfiskeriforbund, post@sportsfiskerforbundet.dk
- Dansk Ornitologisk Forening, natur@dof.dk
- Dansk Ornitologisk Forening, lokalgruppe Syddjurs v. Joy Klein, Kirkevænget 2, 8410 Rønde, syddjurs@dof.dk

Afgørelsen kan endvidere ses på Syddjurs Kommunes hjemmeside www.syddjurs.dk

Bilag 1

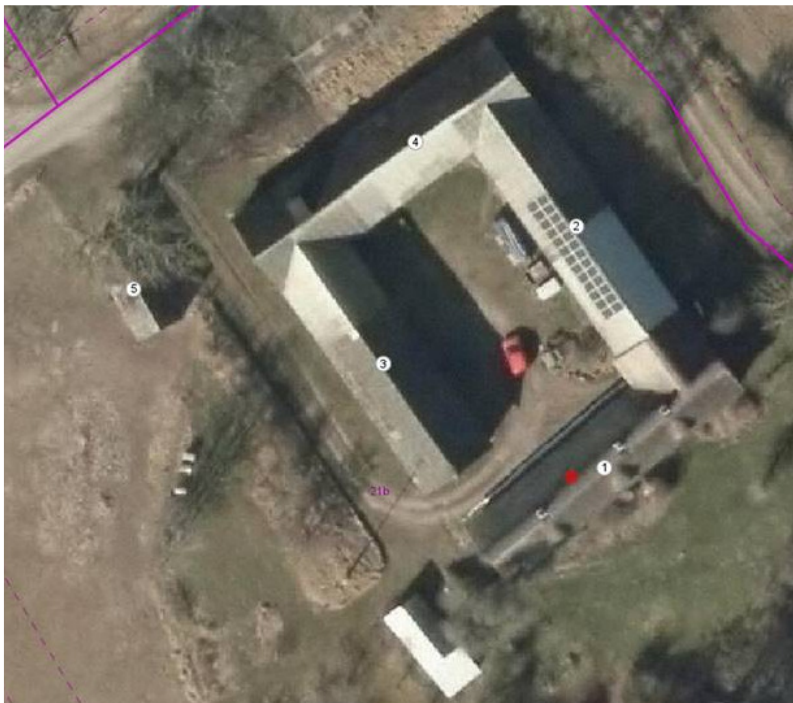

B. Dyreholdet - skal udfyldes

	Dyreart/Type	Antal dyr	Placering (bygningsnr. jf. BBR)
Nuværende dyrehold	15 moderfår	15	2
	gimmerlam fra sidste år:	16	4
	Vædderlam frit ud og ind	14	5
Ønsket dyrehold	Samme		

C. Produktionsarealet til dyr - skal indtegnes på kortbilag

	Bygningsnum- mer jf. BBR	Produktions- areal (m ²)	Staldsystem (staldsystem er fx spaltegulv, fastgulv, dybstrøelse m. m.)	Ændres i forhold til nu	
Ønsket produktions- areal (se forklaring side 3)	2	120,00	Dybstrøelse	<input type="checkbox"/> Ja	<input checked="" type="checkbox"/> Nej
	5	40,00	Dybstrøelse	<input type="checkbox"/> Ja	<input checked="" type="checkbox"/> Nej
	4	140,00	Dybstrøelse	<input type="checkbox"/> Ja	<input checked="" type="checkbox"/> Nej
Produktionsareal i alt		300,00			