



Torvegade 74, 6700 Esbjerg

Sietze de Vries
Øster Vedsted Vej 141
6760 Ribe

Dato	4. august 2017
Sagsbehandler	Karen Brink Nielsen
Telefon direkte	76 16 51 36
E-mail	kabn@esbjergkommune.dk
Sagsid	17/13995

Afgørelse om etablering af plansilo på Øster Vedsted Vej 141, 6760 Ribe

Esbjerg Kommune har den 31. maj 2017 modtaget din ansøgning om etablering af en 600 m² plansilo på husdyrbruget beliggende Øster Vedsted Vej 141, 6760 Ribe.

Esbjerg Kommune har afgjort, at plansiloen kan etableres som anmeldt. Afgørelsen er truffet på baggrund af §§ 26 og 36 i Bekendtgørelse om tilladelse og godkendelse m.v. af husdyrbrug (Bek. nr. 211 af 28.2.2017).

Forudsætninger for afgørelsen

Det er en forudsætning at plansiloen etableres som anmeldt.

Der skal, senest den 31. december året efter etablering af det ansøgte, plantes afskærmende beplantning omkring plansiloen. Den afskærmende beplantning skal bestå af 3-5 rækker hjemmehørende træer og buske og vedligeholdes i fornødent omfang, herunder ved eventuel genbeplantning.

Der er nærmere redegjort for de vurderinger der ligger til grund for afgørelsen i den miljøtekniske beskrivelse.

Høring

I den konkrete sag er der ikke foretaget nabohearing, da det ansøgte vurderes at være af underordnet betydning for omboende, jf. 36 stk. 4.

Esbjerg Kommune vurderer, at det ansøgte ikke giver anledning til forøgelse af gener for beboere med matrikler grænsende op til ejendommen, grundet afstanden til det ansøgte, samt at der ikke er indsigt til det ansøgte pga. eksisterende bygninger og levende hegn. Der vil i forbindelse med det ansøgte blive etableret yderligere afskærmede beplantning vest for ny og eksisterende plansilo.

Offentliggørelse

Afgørelsen om at det anmeldte kan udføres annonceres den 10. august 2017 på Miljø- og Fødevarerministeriets Digital Miljø Administration (www.dma.mst.dk).

Øvrige forhold

Afgørelsen omfatter alene forholdet til Bekendtgørelse af lov om miljøgodkendelse m.v. af husdyrbrug (LBK nr. 442 af 13.5.2016). Øvrige relevante tilladelser og godkendelser skal indhentes særskilt.

Anlægget skal udføres således, at det overholder de tekniske bestemmelser om indretning, tæthed, styrke og materialevalg fastlagt i Bekendtgørelse om erhvervsmæssigt dyrehold, husdyrgødning, ensilage m.v. (BEK nr. 1324 af 15.11.2016).

Det bemærkes i den sammenhæng, at Esbjerg Kommune vurderer, at siloer der opføres med åbning i begge ender, skal være udstyret med afløb i begge ender, for at reglerne om afløb er overholdt.

Det anbefales endvidere at siloen, opføres i overensstemmelse med landbrugets byggeblad nr. 103.09-01.

Etablering af nye anlæg må ikke igangsættes, før der er givet en byggetilladelse fra Esbjerg Kommune.

Udnyttelsesfrist

Afgørelser efter § 26 skal, jf. § 37, stk. 1, udnyttes senest 2 år efter at de er meddelt. Nærværende afgørelse regnes som meddelt den 4. august 2017.

Endvidere bemærkes det, at afgørelsen, jf. § 37, stk. 2, såfremt den ikke har været udnyttet helt eller delvist i 3 år, bortfalder. Bortfaldet omfatter den del der ikke har været udnyttet.

Klagevejledning

Afgørelsen kan påklages til Miljø- og Fødevareklagenævnet, jf. husdyrlovens § 76 stk. 1. Klageberettigede er ansøgeren, Miljøministeren, Sundhedsstyrelsen, enhver der har en individuel, væsentlig interesse i sagens udfald, samt foreninger og organisationer i det omfang de har klageret, jf. husdyrlovens §§ 84, 85, 86 og 87.

En klage skal indgives via Klageportalen. Klageportalen ligger på www.borger.dk og på www.virk.dk, som man logger sig på, f.eks. med NEM-ID.

Klagen sendes via Klageportalen til den myndighed, som har truffet afgørelsen. En klage er indgivet, når den er tilgængelig for myndigheden i Klageportalen. Klagefristen udløber den 7. september 2017 kl. 23:59.

Afgørelsen kan desuden indbringes til prøvelse hos domstolene inden 6 måneder efter, at afgørelsen er meddelt, jf. husdyrlovens § 90.

Miljø- og Fødevareklagenævnet skal som udgangspunkt afvise en klage, der indsendes uden om Klageportalen, med mindre der er særlige grunde til det. Hvis man ønsker at blive fritaget for at bruge Klageportalen, skal man sende en begrundet anmodning til Esbjerg Kommune. Anmodningen sendes så vidt muligt elektronisk til miljo@esbjergkommune.dk eller pr. brev til Esbjerg Kommune, Natur- og Vandmiljø, Torvegade 74, 6700

Esbjerg. Esbjerg Kommune videresender herefter anmodningen til Miljø- og Fødevareklagenævnet, som træffer afgørelse om hvorvidt anmodningen kan imødekommes.

Gebyr

Når man klager opkræves et gebyr. Gebyret betales med betalingskort i Klageportalen og tilbagebetales hvis:

1. Klagesagen fører til, at den påklagede afgørelse ændres eller ophæves,
2. Klageren får helt eller delvis medhold i klagen, eller
3. Klagen afvises som følge af overskredet klagefrist, manglende klageberettigelse eller fordi klagen ikke er omfattet af Miljø- og Fødevareklagenævnets kompetence.

Venlig hilsen

Karen B. Nielsen

Karen Brink Nielsen

Bilag: Miljøteknisk beskrivelse og vurdering.

Dette brev med bilag er sendt til:

Ansøger og ansøgers konsulent

- Sietze de Vries, Øster Vedsted Vej 141, 6760 Ribe
- Landbrugsrådgivning syd, att. Rikke Kyhn

Byggeri

Myndigheder og organisationer

- Sundhedsstyrelsen, Embedslægeinstitutionen Syd, Nytorv 2, 1. sal, 6600 Kolding, e-mail: sesyd@sst.dk
- Danmarks Fiskeriforening, Nordensvej 3, Taulov, 7000 Fredericia, e-mail: mail@dkfisk.dk
- Ferskvandsfiskeriforeningen for Danmark, v. Niels Barslund, Vormstrupvej 2, 7540 Haderup, nb@ferskvandsfiskeriforeningen.dk
- Arbejderbevægelsens Erhvervsråd, Reventlowsgade 14,1, 1651 Kbh. V, e-mail: ae@ae.dk
- Dansk Ornitologisk Forening, Vesterbrogade 140, 1620 Kbh. V, e-mail: natur@dof.dk samt lokalafdelingen for Sydvestjylland, e-mail: esbjerg@dof.dk
- Danmarks Sportsfiskerforbund, Skyttevej 4, 7182 Bredsten, e-mail: post@sportsfiskerforbundet.dk
- Dansk Fritidsfiskerforbund v/formand Arne Rusbjerg, Engvej 42, 7490 Aulum, teamstr@gmail.com
- Danmarks Naturfredningsforening, lokalafdeling Esbjerg, dnesbjerg-sager@dn.dk
- Det Økologiske Råd, Blegdamsvej 4B, 2200 Kbh. N, e-mail: husdyr@ecocouncil.dk.

Bilag:

Miljøteknisk beskrivelse og vurdering

Beskrivelse af det ansøgte

Sietze de Vries har den 31. maj 2017 indsendt anmeldelse om etablering af plansilo på husdyrbruget beliggende på Øster Vedsted Vej 141, 6760 Ribe.

Placeringen af det ansøgte i forhold til bedriftens eksisterende bygninger fremgår af kort 1.

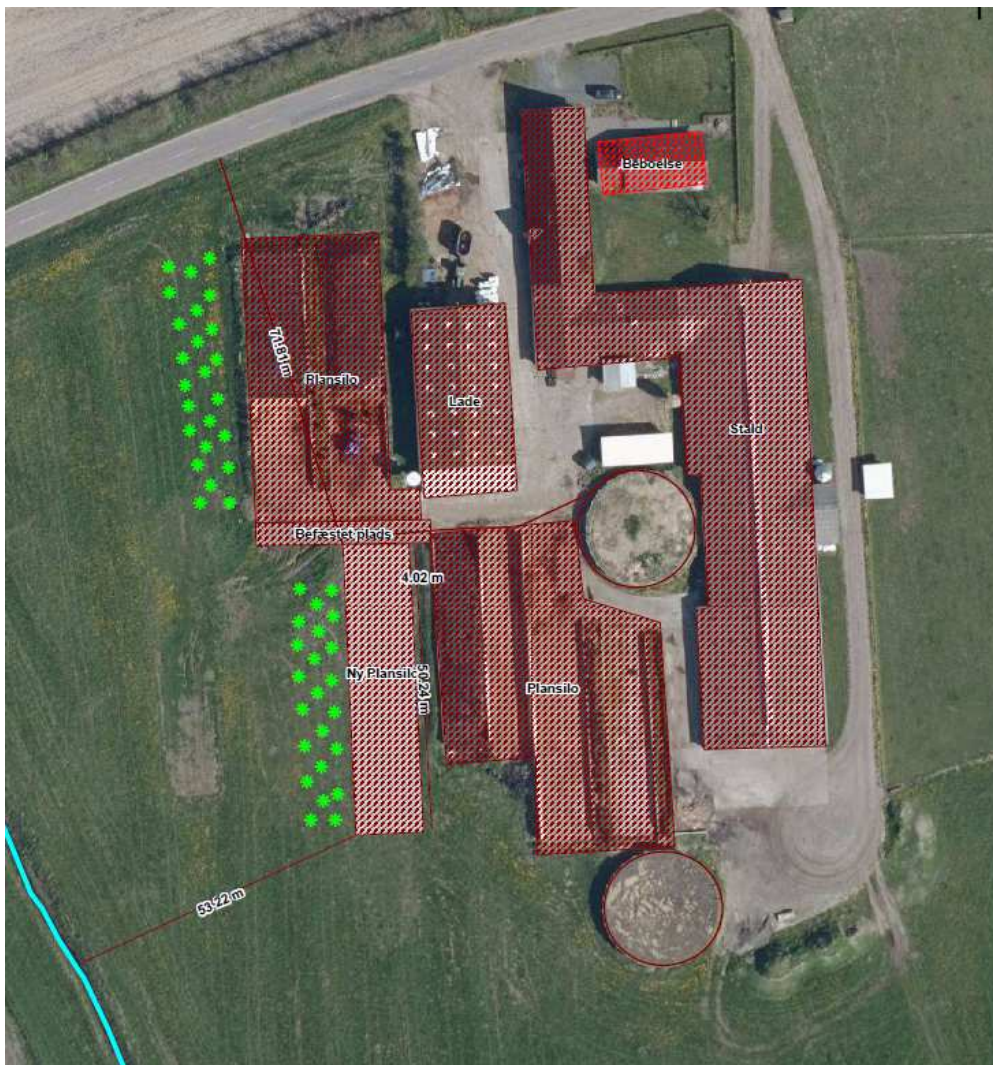

Kort 1: Placering af ensilagesilo, eksisterende bygninger og afskærmende beplantning

Det ansøgte omfatter en plansilo på 600 m², eksklusiv forplads og randbelægning. Plansiloen opføres i tilknytning til eksisterende bygninger og plansiloer på ejendommen. Dimensionerne bliver 50 x 12 meter med en elementhøjde på max 3 meter.

I den nordlige ende etableres vende/forplads, som placeres i sammenhæng med eksisterende siloers forplads. Siloen placeres i en afstand af 4 meter fra eksisterende silo, idet der anvendes jordvold mellem siloerne. Dermed sikres bl.a. sidernes/elementernes stabilitet.

Der etableres afløb, og bund med fald udarbejdet ifølge specifikationer på byggeblad. Ny afløb kobles til eksisterende, som leder overfladevand til opsamling i gyllebeholder. Der etableres randbelægning i begge ender af plansiloen.

Der etableres endvidere afskærmende beplantning omkring anlægget. Beplantningen består af 3-5 rækker hjemmehørende træer og buske og vedligeholdes i fornødent omfang, herunder ved eventuel genbeplantning.

Vurdering af det ansøgte

Ifølge bekendtgørelse om tilladelse og godkendelse m.v. af husdyrbrug skal plansiloen overholde en række betingelser for at anlægget kan anmeldes efter § 26. Endvidere skal ensilagepladsen overholde afstandskravene i husdyrlovens § 8 samt en række generelle krav jf. § 36 (stk. 2).

Vurdering i forhold til § 26

Ensilagepladsen/-siloen opfylder betingelserne i § 26 da:

- Anmeldt ensilageopbevaringsanlægget overstiger samlet set ikke 3.000 m².
- Anlægget er erhvervsmæssigt nødvendigt og ligger i umiddelbar tilknytning til hidtidige bebyggelsesarealer.
- Anlægget overholder afstandskravene angivet i tabel 1.

Afstandskrav i meter	Målet for afstandskravet
Under 1.000 m ²	
100	Beboelsesbygninger uden landbrugspligt i samlet bebyggelse i landzone, eksisterende og fremtidig byzone, sommerhusområde, samt lokalplanlagte områder i landzone (udlagt til: blandet bolig og erhverv, offentlige formål, herunder beboelse, institutioner, rekreative formål og lignende).
75	Beboelse uden landbrugspligt der ikke er ejet af ansøger.
50	Åbne vandløb og søer over 100 m ² .

Tabel 1: Afstandskrav for ensilageanlæg jf. § 26 stk. 3.

- Anlægget opføres i sædvanlige byggematerialer og ikke reflekterende overflader.
- Etablering af anlægget medfører ikke væsentlige terrænændringer.
- Anlægget har en højde under 3 m.
- Der etableres afskærmende beplantning omkring anlægget.

Der skal, senest den 31. december året efter etablering af det ansøgte, plantes afskærmende beplantning omkring plansiloen. Den afskærmende beplantning skal bestå af 3-5 rækker hjemmehørende træer og buske og vedligeholdes i fornødent omfang, herunder ved eventuel genbeplantning.

Det vurderes samlet, at anlægget overholder alle gældende krav vedrørende anmeldteordningen jf. § 26.

Vurdering i forhold til afstandskravene i husdyrlovens § 8

Det ansøgte opfylder de gældende afstandskrav til:

	Gældende afstandskrav	Afstanden til det ansøgte
Almene/ikke almene boringer	50/25 m	>50/25 meter
Vandløb/dræn/søer	15 m	>15 meter
Naboskel	30 m	>30 meter
Vej	15 m	>15 meter
Levnedsmiddelvirksomhed	25 m	>25 meter
Beboelse på samme ejendom	15 m	>15 meter

Vurdering i forhold til § 36 stk. 2

Ifølge bekendtgørelsens § 36 stk. 2 skal det vurderes om det ansøgte er i strid med beskyttelsen af fredede områder, beskyttelseslinjer, områder der i kommuneplan er udpeget med landskabelige værdier, særlige naturbeskyttelsesinteresser, værdifulde kulturmiljøer samt nationale geologiske interesseområder.

Esbjerg Kommune vurderer, at det ansøgte ikke strider i mod øvrige beskyttelseshensyn da:

- Det ansøgte ligger uden for fredet område. Der findes endvidere ingen fredede fortidsminder eller fredede sten- og jorddiger, hvor byggeriet placeres.
- Det ansøgte overholder strandbeskyttelseslinje, klitfredningslinje, skovbyggelinje, fortidsmindebeskyttelseslinje og kirkebyggelinje.
- Det ansøgte ligger uden for områder der i kommuneplanen er udpeget med landskabelige værdier. Da plansiloen er omkranset af eksisterende bygninger og der vil blive etableret afskærmende beplantning vest for plansiloerne, vil der med etableringen af plansiloen ikke ske nogen landskabspåvirkning.
- Det ansøgte ligger uden for områder der indeholder værdifulde kulturmiljøer.
- Det ansøgte ligger uden for nationale geologiske interesseområder.
- Særlige naturbeskyttelsesinteresser vurderes ikke at lide skade. Ensilageopbevarings-anlæg vurderes ikke at kunne påvirke omkringliggende naturlokaliteter. Der er i vurderingen lagt vægt på, at anlægget ikke giver anledning til nogen form for luftbåren kvælstofforurening, at ensilagesaft og regnvand opsamles, og at anlægget ikke etableres i nogen form for beskyttet natur.

Høring

I den konkrete sag er der ikke foretaget nabohøring, da det ansøgte vurderes at være af underordnet betydning for omboende, jf. 36 stk. 4.

Esbjerg Kommune vurderer, at det ansøgte ikke giver anledning til forøgelse af gener for beboere med matrikler grænsende op til ejendommen, grundet afstanden til det ansøgte, samt at der ikke er

indsigt til det ansøgte pga. eksisterende bygninger og levende hegn. Der vil i forbindelse med det ansøgte blive etableret yderligere afskærmede beplantning vest for ny og eksisterende plansilo.

Samlet vurdering

Samlet vurderes det, at det ansøgte lever op til alle krav forbundet med anmeldeordningen jf. § 26 og § 36 bekendtgørelse om tilladelse og godkendelse m.v. af husdyrbrug og at etableringen af det ansøgte ikke vil tilsidesætte andre væsentlige beskyttelsesinteresser, herunder landskabelige hensyn, hensyn til naboer eller den omgivende natur.