

§ 16b miljøtilladelse på husdyrbruget på adressen Kærhusvej 22, Ringkøbing
6. juni 2022

Returadresse
Land, By og Kultur – Land og Vand
Smed Sørensens Vej 1, 6950 Ringkøbing

**NATURENS
RIGE**

Ejer af husdyrbruget på
Kærhusvej 22
6950 Ringkøbing

Sagsbehandler
Dorthe Juul
Direkte telefon
9974 1517
E-post
dorthe.juul@rksk.dk
Dato
6. juni 2022
Sagsnummer
21-026558

Miljøtilladelse

gældende for husdyrbruget på Kærhusvej 22, Ringkøbing

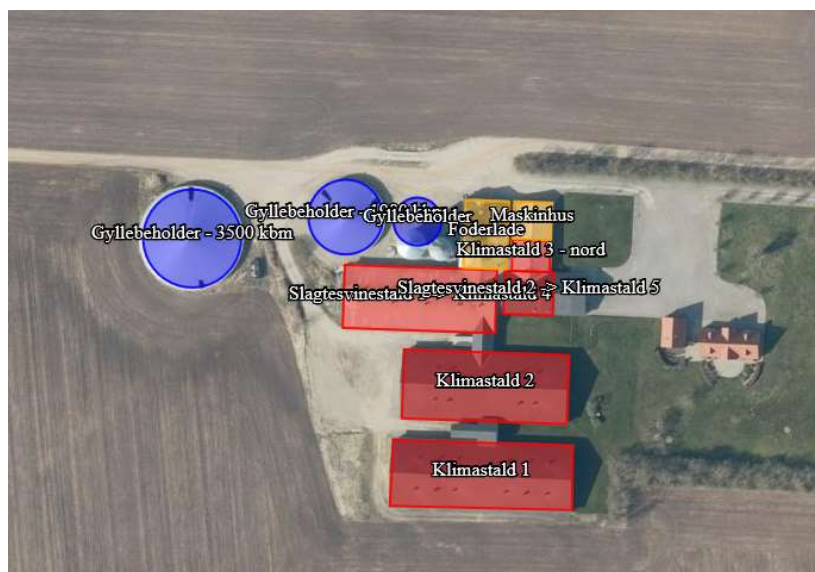

Virksomhedens art:	Smågriseproduktion
Matrikel nr.:	12g Degneboligen, Ølstrup
Betegnelse:	Husdyrbrug omfattet af § 16b i husdyrbrugsloven
Tilsynsmyndighed:	Ringkøbing-Skjern Kommune
Kvalitetssikret af:	AMS

Indholdsfortegnelse

Stamblad:	4
Oplysninger om husdyrbruget:	4
Meddelelse af miljøtilladelse	5
Baggrund og kort resumé	5
Biaktiviteter	5
Afgørelsen	5
Vilkår for miljøtilladelse	7
Generelt	7
Eksisterende stalde	7
Godkendte stalde, produktioner og miljøteknologier	8
Beholdere til flydende husdyrgødning	10
Beskyttelse af jord, grundvand og overfladevand	10
Beskyttelse i forhold til naboer	11
Tilsyn, kontrol og egenkontrol	12
Uheld og risici	12
Bedst tilgængelige teknik / Renere teknologi	12
Ophør	12
Formalia	13
Lovgrundlag	13
Høring og offentliggørelse	13
Klagevejledning	14
Udnyttelse og kontinuitet	15
Miljøvurderingen	16
Erhvervsmæssigt nødvendig for ejendommens drift som landbrugsejendom.	16
Beskrivelse af husdyrbruget	16
Lokalisering	22
Forbudszoner	22
Afstandskrav	22
Beskyttelseslinjer	23
Samlet vurdering af lokalisering	23
Påvirkning af landskab	23
Samlet vurdering af påvirkningen af landskab	24
Påvirkning af vilde planter og dyr	24
Ammoniak påvirkning af natur	24
Påvirkning af bilag IV-arter	27

Samlet vurdering af påvirkningen af vilde planter og dyr	28
Påvirkning af jord, grundvand og overfladevand.....	29
Samlet vurdering af påvirkningen af jord, grundvand og overfladevand.....	34
Påvirkning af naboer	34
Lugt	34
Støj, rystelser og støv.....	37
Lys.....	39
Fluer og skadedyr.....	40
Transport.....	40
Samlet vurdering af påvirkning af nabogener.....	42
Anvendelse af BAT (bedste tilgængelige teknik).....	42
Anvendelse af bedste teknik til reduktion af ammoniakemissionen.....	42
Alternative løsninger	45
0-alternativ.....	45
Egenkontrol.....	45
Konklusion	46
Bilag 1: Bygningsoversigt.....	47
Bilag 2: Produktionsareal	48
Bilag 3: Beregning ammoniakreduktion gyllekøling	48
Bilag 4: Afløbsplan	49
Bilag 5: Adresser inden for konsekvensradius.....	50
Bilag 6: Natur	51

Copyright

Kortmateriale er gengivet af Ringkøbing-Skjern Kommune med tilladelse fra Kort- og matrikelstyrelsen. Copyright Kort- og matrikelstyrelsen 1992 /KD.86.1033.

Luftfotos – Danmarks Digitale Ortofoto – er gengivet af Ringkøbing-Skjern Kommune med tilladelse fra Cowi. **DDO ©, Copyright COWI.**

Stamblad:

Bedriftens ejer og driftsansvarlig	Ejer af husdyrbruget på Kærhusvej 22, Ringkøbing
Bedriftens adresse	Kærhusvej 22 Ringkøbing
Bedriftens miljøkonsulent og ansvarlige for miljøkonsekvensrapporten.	SvineRådgivningen Konsulent Heidi B. Wentzlau Mobil: 3070 4057 E-mail: hbw@sraad.dk
Kommune	Ringkøbing-Skjern Kommune
Ejendomsnummer	7600022013
Bedriftens betegnelse	Husdyrbrug omfattet af § 16b i Bekendtgørelse af lov om miljøgodkendelse m.v. af husdyrbrug
Ansøgning nr.	230141 version 4

Oplysninger om husdyrbruget:

Stalde og produktioner:

Staldnavn	Staldstørrelse (m ²)	Produktionsareal (m ²)	Dyretype	Staldsystem	Miljøteknologi
Eksisterende staldafsnit					
Klimastald 1	1331	1106	Smågrise	Toklimastald, delvis spaltegulv	Gyllekøling
Klimastald 2	1284	1014	Smågrise	Toklimastald, delvis spaltegulv	Ingen
Klimastald 3 – nord	133	109	Smågrise	Drænet gulv + spalter (50%/50%)	Ingen
Klimastald 4 (tidligere slagtesvinestald 1)	1086	760	Smågrise	Drænet gulv + spalter (50%/50%)	Ingen
Klimastald 5 (tidligere slagtesvinestald 2)	241	216	Smågrise	Drænet gulv + spalter (50%/50%)	Ingen

Opbevaringslagre

Navn	Lagertype	Størrelse (m ³)	Overfladeareal (m ²)	Miljøteknologi
Eksisterende opbevaringslagre				
Gyllebeholder	Flydende	1980	494	Teltoverdækning
Gyllebeholder	Flydende	3500	849	Teltoverdækning

Meddelelse af miljøtilladelse

Baggrund og kort resumé

Ringkøbing-Skjern Kommune modtog den 24. november 2021 en ansøgning om miljøtilladelse af husdyrbruget beliggende på adressen Kærhusvej 22, Ringkøbing.

Der er ikke tidligere meddelt miljøtilladelse til husdyrbruget på Kærhusvej 22, Ringkøbing i henhold til husdyrbrugsloven § 16b.

Kort resumé

Ansøgningen om miljøtilladelse omfatter hele husdyrbruget og en godkendelse af husdyrbrugets produktionsareal efter stipladsmodellen samt ændring af dyretypen i klimastald 4 og 5 fra slagtesvin til smågrise. Der foretages ikke godkendelsespligtige ændringer i staldsystem og bundtype. Der opføres ikke nye bygninger i forbindelse med denne tilladelse.

Der anvendes følgende virkemidler til at reducere udledninger af ammoniak:

- Gyllekøling i klimastald 1 med en 11,6% ammoniakreduktion
- Fast overdækning af ejendommens gyllebeholdere
- Delvist fast gulv for hovedparten af anlæggets stipladser – der er BAT teknologi for gulvtyper, herved reduceret emission

Biaktiviteter

Der er ingen biaktiviteter på husdyrbruget.

Afgørelsen

Ringkøbing-Skjern Kommune meddeler hermed miljøtilladelse til husdyrbruget på ejendommen matr. nr. 12d Degneboligen, Ølstrup beliggende på adressen Kærhusvej 22, Ringkøbing. Afgørelsen meddeles i medfør af § 16b i Husdyrbrugsloven og på de angivne vilkår.

Miljøtilladelsen omfatter hele husdyrbruget og en godkendelse af husdyrbrugets produktionsareal efter stipladsmodellen samt ændring af dyretypen i klimastald 4 og 5 fra slagtesvin til smågrise. Der foretages ikke godkendelsespligtige ændringer i staldsystem og bundtype. Der opføres ikke nye bygninger i forbindelse med denne tilladelse.

Miljøtilladelsen gælder hele husdyrbruget og omfatter følgende produktionsarealer i eksisterende stalde:

Dyretype og staldsystem	Produktionsareal (m ²)
Smågrise, toklimastald, delvis spaltegulv	2120
Smågrise, drænet gulv + spalter (50%/50%)	1085
I alt	3205

Afgørelse om miljøtilladelse sker på baggrund af ansøgning skema nr. 230141 version 4.

Afgørelsen om miljøtilladelse af husdyrbruget Kærhusvej 22, Ringkøbing meddeles på baggrund af, at Ringkøbing-Skjern Kommune vurderer, at ansøger har truffet de nødvendige foranstaltninger for at forebygge og begrænse forurening ved anvendelse af bedst tilgængelige teknik, og at husdyrbruget i

Øvrigt kan drives på stedet, uden at påvirke omgivelserne på en måde, som er uforenelig med hensynet til naboer, landskab, natur og miljø.

Der gøres opmærksom på, at alle ændringer af eksisterende afløb som udgangspunkt skal godkendes.

Hvis der er øget areal med tagflader eller befæstede arealer hvor vandet afledes til nedsivning, skal der søges om en nedsivningstilladelse hos Ringkøbing-Skjern Kommune.

Hvis der er øget areal med tagflader eller befæstede arealer med afledning til vandløb, herunder dræn og grøfter, skal der søges om en udledningstilladelse hos Ringkøbing-Skjern Kommune.

Der gøres hermed opmærksom på, at miljøtilladelsen ikke fritager fra krav om tilladelse, godkendelse, eller dispensation efter anden lovgivning, herunder Museumsloven. Eventuelt byggeri/ombygning må først påbegyndes, når der ligger en særskilt tilladelse til igangsættelse af byggeriet.

Forholdet til museumsloven

Der gøres opmærksom på, at sten og jorddiger, der er omfattet af bestemmelserne i Museumsloven §29a, ikke må beskadiges eller sløjfes uden dispensation fra Ringkøbing-Skjern Kommune.

Der foreligger særlige regler for jordbearbejdning omkring gravhøje bl.a. må der ikke foretages jordbehandling, gødes eller plantes (herunder også juletræer og lignende) inden for en afstand af 2 meter fra højens yderste kant jf. §29 f i museumsloven.

Information om diger og gravhøje kan findes på www.miljoportal.dk.

Vi anmoder om, at Ringkøbing-Skjern Kommune bliver orienteret, såfremt der sker ændringer i ejerforhold eller af driftsansvarlig.

Vilkår for miljøtilladelse

Konkrete bestemmelser i lovgivningen, som er generelt gældende for landbrug, er som hovedregel, ikke nævnt i denne miljøtilladelse. Miljøtilladelsen meddeles på de nedenstående vilkår.

Generelt

- 1) Husdyrbruget skal placeres, indrettes og drives i overensstemmelse med de oplysninger, der fremgår af ansøgningen og med de eventuelle ændringer, der fremgår af miljøtilladelsen.
- 2) Tilladelsen skal være udnyttet inden 6 år fra afgørelsen er meddelt. Hvis tilladelsen kun bliver delvist udnyttet bortfalder den del der ikke er udnyttet.
- 3) Udnyttelse anses for, at foreligge når byggeriet faktisk er afsluttet eller ved konstatering af, at det der er truffet afgørelse om, faktisk er gennemført. Se i øvrigt afsnit om udnyttelse og kontinuitet i Formalia.
- 4) De vilkår, der vedrører driften, skal være kendt af de ansatte, der er beskæftiget med den pågældende del af driften.
- 5) Drifts-, indretnings-, eller bygningsmæssige ændringer, skal anmeldes til kommunen inden de påbegyndes. Kommunen vurderer, om de aktuelle planer for ændring/udvidelse/renovering kan ske indenfor rammerne af denne miljøtilladelse.

Eksisterende stalde

- 6) Klimastald 4 (tidligere slagtesvinestald 1) anvendes fremover til smågrise. Der sker ingen ændringer i hverken bundtype eller afløbssystem.
- 7) Klimastald 5 (tidligere slagtesvinestald 2) anvendes fremover til smågrise. Der sker ingen ændringer i hverken bundtype eller afløbssystem.
- 8) Den eksisterende slørende beplantning omkring anlægget skal bevares og beplantningen skal vedligeholdes.

Godkendte stalde, produktioner og miljøteknologier

- 9) Dyreholdet på ejendommen må etableres i de med rødt markerede stalde på kort nedenfor.

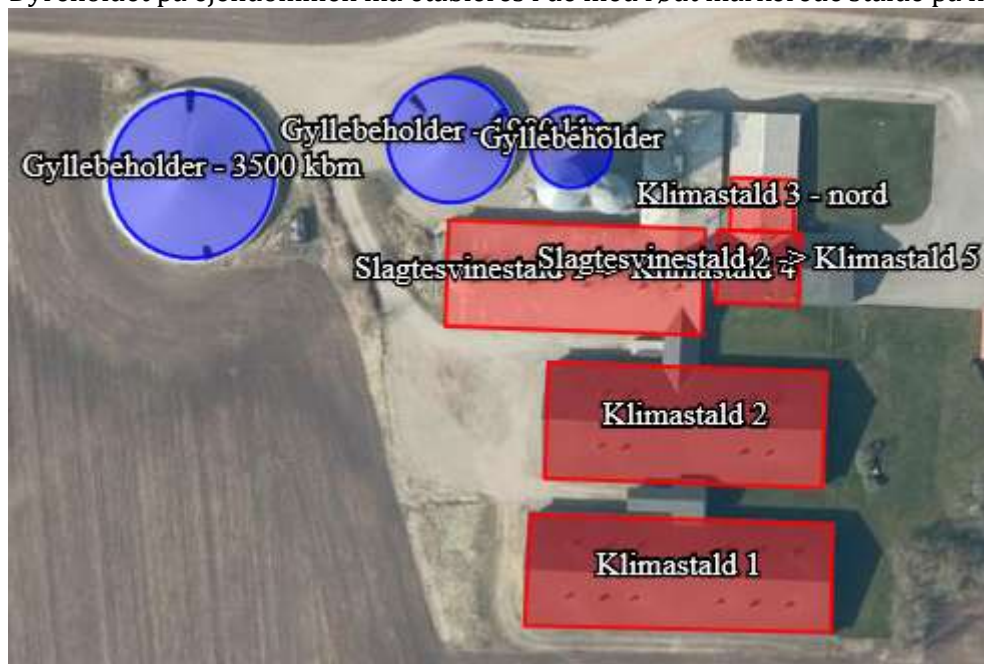

- 10) I stalde med dyrehold skal dyretype og staldkategori på arealer der anvendes til produktion være i overensstemmelse med oversigten nedenfor.

Staldnavn	Staldstørrelse (m ²)	Produktionsareal (m ²)	Dyretype	Staldsystem	Miljøteknologi
Eksisterende staldafsnit					
Klimastald 1	1331	1106	Smågrise	Toklimastald, delvis spaltegulv	Gyllekøling
Klimastald 2	1284	1014	Smågrise	Toklimastald, delvis spaltegulv	Ingen
Klimastald 3 - nord	133	109	Smågrise	Drænet gulv + spalter (50%/50%)	Ingen
Klimastald 4 (tidligere slagtesvinestald 1)	1086	760	Smågrise	Drænet gulv + spalter (50%/50%)	Ingen
Klimastald 5 (tidligere slagtesvinestald 2)	241	216	Smågrise	Drænet gulv + spalter (50%/50%)	Ingen

- 11) På husdyrbruget skal der anvendes teknologier til reduktion af ammoniakemission som angivet i tabellen nedenfor.

Enhed	Miljøteknologi	Driftstimer pr år	Effekt NH ₃ -N %
Klimastald 1	Gyllekøling	6570	11,6

- 12) Miljøteknologierne skal drives som anført i tabellen nedenfor.

Enhed	Driftsvilkår gyllekøling
Klimastald 1	Gyllekanalerne i den eksisterende klimastald 1 skal fortsat være forsynet med køleslanger, som er forbundet med en varmepumpe.
Varmepumpe	<p>Ammoniakreduktionsprocenten for gyllekøleanlægget skal som årsgennemsnit være mindst 11,6 %.</p> <p>Der skal være gyllekøling på i alt 369 m² med gyllekumme. Der skal køles med mindst 20 W/m² svarende til 10,1 kW. Køleeffekten er fastsat ud fra formelen: reduktion (%) = 0,85 * x - 0,004 x² (hvor X = køleeffekt W/m²).</p> <p>Gyllekølingsanlægget skal have en timetæller til dokumentation for driftstiden. Gennemsnitligt skal der være en driftstid på 6570 timer pr. år.</p> <p>Gyllekølingsanlægget skal være forsynet med et trykovervågningssystem, en alarm samt en sikkerhedsanordning, der i tilfælde af lækage stopper gyllekølingsanlægget. Gyllekølingsanlægget må ikke kunne genstarte automatisk.</p> <p>Vedligeholdelse af gyllekølingsanlægget skal ske i overensstemmelse med producentens vejledning. Vejledningen skal opbevares på husdyrbruget.</p> <p>Ved udskiftning af varmepumpen, skal dokumentation for køleeffekt på gyllekøleanlægget indsendes til tilsynsmyndigheden før anlægget tages i drift.</p>

Enhed	Driftsvilkår teltoverdækning
Teltoverdækning	<p>Åbning af teltdugen må kun ske i forbindelse med omrøring, tømning og udbringning af gylle. Det kan accepteres, at teltoverdækningen står åben i forbindelse med tømning og udbringning i en sammenhængende periode på max 1 uge når der køres gylle ud. Herefter skal teltoverdækningen lukkes.</p> <p>Skader på den faste overdækning skal repareres straks, således at overdækningen altid er helt tæt. Såfremt en skade ikke kan repareres inden for en uge, skal der inden to hverdage efter skadens opståen indgås aftale om reparation. Kommunen underrettes straks herom.</p> <p>Pumpning af gylle til gyllebeholder med teltoverdækning skal ske via et dykket indløb, eller lignende, således at gyllen ikke "plaskes" ned i beholderen. Indløbet skal sikres mod tilbageløb.</p>

Beholdere til flydende husdyrgødning

- 13) Gyllebeholderne skal have fast overdækning i form af telt. Umiddelbart efter endt omrøring og udkørsel skal telt lukkes.
- 14) Pumpning af gylle til gyllebeholder med teltoverdækning skal ske via et dykket indløb, eller lignende, således at gyllen ikke "plaskes" ned i beholderen. Indløbet skal sikres mod tilbageløb.
- 15) Der skal snarest muligt efter meddelelse af denne miljøgodkendelse og senest ved udgangen af 2022 plantes slørende beplantning omkring den nyeste gyllebeholder i en afstand af ca. 10 meter fra beholderens kant. Beplantningen skal bestå af egns-karakteristiske træer og buske. Beplantningen skal vedligeholdes.

Beskyttelse af jord, grundvand og overfladevand

- 16) Der skal til beskyttelse af jord, grundvand og overfladevand træffes foranstaltninger som anført i tabellen nedenfor.

Vask af maskiner	Vask af landbrugsmaskiner og redskaber skal ske på fast vaskeplads med bortledning af vaskevandet til opsamlingsbeholder. Alternativt kan vask af landbrugsmaskiner ske på udbringningsarealerne.
Rengøring af arealer	Affald, foderrester, gødningsspild mv. skal fjernes fra befæstede arealer, som har afledning af overfladevand til nedsivning eller recipient.
Vedligeholdelse af anlæg	Afløb, beholdere, pumper og andet, som anvendes til afledning af spildevand, restvand og saftafløb, skal altid være i driftsklar stand. Ændret håndtering af spildevand, restvand og saftafløb skal anmeldes til kommunen.
Håndtering af gylle	Håndtering af gylle skal foregå under opsyn og eventuelt spild skal straks opsamles. Påfyldning af gyllevogne skal ske med vognmonteret pumpe, der har returløb til tanken eller på fast plads med afløb til opsamlingsbeholder.
Opbevaringsanlæg generelt	Opbevaringskapaciteten skal være mindst 9 måneder.
Oplag af olie og medicin	Eventuelt spild af olie skal straks opsamles af velegnet absorptionsmateriale – eks. kattegrus. Spildolie skal opbevares på en sådan måde, at der ikke opstår risiko for forurening. Medicin skal opbevares forsvarligt og utilgængeligt for uvedkommende.

Affald	Affald skal opbevares og bortskaffes, efter kommunens til en hver tid gældende affaldsregulativ.
--------	--

Beskyttelse i forhold til naboer

- 17) Der skal til beskyttelse imod væsentlige nabogener træffes foranstaltninger, som anført i tabellen nedenfor.

Fluer og skadedyr	Der skal på ejendommen foretages effektiv fluebekæmpelse - som minimum i overensstemmelse med de nyeste retningslinjer fra Aarhus Universitet, Institut for Agroøkologi. Opbevaring af foder skal ske på en sådan måde, at der ikke opstår risiko for tilhold af skadedyr (rotter m.v.). På forlangende skal indgås kontrakt med autoriseret rottebekæmpelsesfirma.																																				
Lugt	Der skal til stadighed opretholdes en god staldhygiejne, herunder renholdelse og tørhed på den faste del af staldgulvet, renholdelse for at hindre støv- og smudsbelægninger i stalden samt renholdelse af fodringssystem m.v.																																				
Støj	Husdyrbrugets bidrag til støjbelastningen i omgivelserne må ikke overstige nedenstående værdier, målt ved nabobeboelser, eller deres opholdsarealer.																																				
	<table border="1"> <thead> <tr> <th>Dag</th> <th>Tidsrum</th> <th>db(A)</th> <th>Midlingstid</th> </tr> </thead> <tbody> <tr> <td></td> <td></td> <td></td> <td></td> </tr> <tr> <td>Mandag - fredag</td> <td>07.00 - 18.00</td> <td>55</td> <td>8 timer</td> </tr> <tr> <td>Mandag - fredag</td> <td>18.00 - 22.00</td> <td>45</td> <td>1 time</td> </tr> <tr> <td>Lørdag</td> <td>07.00 - 14.00</td> <td>55</td> <td>7 timer</td> </tr> <tr> <td>Lørdag</td> <td>14.00 - 18.00</td> <td>45</td> <td>4 timer</td> </tr> <tr> <td>Lørdag</td> <td>18.00 - 22.00</td> <td>45</td> <td>1 time</td> </tr> <tr> <td>Søn- og helligdag</td> <td>07.00 - 22.00</td> <td>45</td> <td>1 time</td> </tr> <tr> <td>Alle dage</td> <td>22.00 - 07.00</td> <td>40</td> <td>½ time</td> </tr> </tbody> </table>	Dag	Tidsrum	db(A)	Midlingstid					Mandag - fredag	07.00 - 18.00	55	8 timer	Mandag - fredag	18.00 - 22.00	45	1 time	Lørdag	07.00 - 14.00	55	7 timer	Lørdag	14.00 - 18.00	45	4 timer	Lørdag	18.00 - 22.00	45	1 time	Søn- og helligdag	07.00 - 22.00	45	1 time	Alle dage	22.00 - 07.00	40	½ time
	Dag	Tidsrum	db(A)	Midlingstid																																	
	Mandag - fredag	07.00 - 18.00	55	8 timer																																	
	Mandag - fredag	18.00 - 22.00	45	1 time																																	
	Lørdag	07.00 - 14.00	55	7 timer																																	
	Lørdag	14.00 - 18.00	45	4 timer																																	
	Lørdag	18.00 - 22.00	45	1 time																																	
Søn- og helligdag	07.00 - 22.00	45	1 time																																		
Alle dage	22.00 - 07.00	40	½ time																																		
Kontrol og målinger for støj	Husdyrbruget skal for egen regning dokumentere, at støjvilkår overholdes, hvis tilsynsmyndigheden finder det påkrævet. Kravet om dokumentation af støjforholdene kan højst fremsættes en gang årligt medmindre den seneste kontrol viser, at vilkårene ikke er overholdte. Måle- og beregningspunkter fastsættes efter nærmere aftale med tilsynsmyndigheden. Hvis de fastsatte støjgrænser overskrides, skal der sammen med rapport om målinger/ beregninger fremsendes forslag til støjreduktion ned til de fastsatte grænseværdier og med tidsplan for gennemførelse. Ved målinger/beregninger for støj udarbejdelse af afrapportering og gennemførelse af eventuelle tiltag for støjreduktion, skal udgifterne hertil alene afholdes af virksomheden.																																				
Lys	Driften må ikke medføre væsentlige lysgener for de omkringboende. Såfremt tilsynsmyndigheden vurderer, at bedriften giver anledning til væsentlige lysgener, skal bedriften lade udarbejde en handlingsplan og																																				

	derefter gennemføre denne. Handlingsplanen skal godkendes af tilsynsmyndigheden.
Støv	Driften må ikke medføre støvgener uden for ejendommens eget areal, som af tilsynsmyndigheden skønnes at være væsentlige. Fodersiloer skal indrettes således, at støvgener i forbindelse med indblæsning af foder undgås, f.eks. med melcykloner, eller anden støvbegrænsende foranstaltninger.
Døde dyr	Døde dyr skal bortskaffes til godkendt destruktionsvirksomhed. Animalsk affald, herunder selvdøde dyr skal opbevares og afhændes i overensstemmelse med den til enhver tid gældende bekendtgørelse om opbevaring af døde dyr.

Tilsyn, kontrol og egenkontrol

- 18) Dokumentation i form af logbog, kvitteringer og opbevaringsaftaler opbevares i mindst 3 år og forevises tilsynsmyndighed efter anmodning.

Uheld og risici

- 19) Ved driftsuheld, hvor der opstår risiko for forurening af miljøet, er der pligt til at anmelde dette til tilsynsmyndigheden, Ringkøbing-Skjern Kommune den først kommende hverdag. Er der behov for øjeblikkelig indsats ringes 112.
- 20) Senest 14 dage efter driftsuheld skal driftsansvarlig fremsende en skriftlig orientering, der beskriver uheldets omfang og indsatsen mod miljømæssige skader, samt beskriver forebyggende foranstaltninger, der begrænser risiko for nye uheld.
- 21) Ejendommens beredskabsplan/driftsforskrift skal til en hver tid være ajourført.

Bedst tilgængelige teknik / Renere teknologi

- 22) På husdyrbruget skal der være fokus på energioptimering evt. ved et energitjek.

Ophør

- 23) Ved ophør af driften, skal der træffes de nødvendige foranstaltninger for at undgå forureningsfare og for at bringe stedet tilbage i tilfredsstillende tilstand. Bl.a. skal stoffer, der kan forurene jord, grundvand og overfladevand, samt affald bortskaffes, efter gældende regler.

Note:

Efter landzonebestemmelserne jf. planlovens §§ 37 og 38 kan overflødige driftsbygninger tages i brug til en række formål, uden egentlig kommunal godkendelse, altså alene efter anmeldelse.

Formalia

Lovgrundlag

Miljøtilladelsen er givet på baggrund af husdyrbrugsloven, hvor krav efter VVM-direktivet og habitatdirektivet, samt i et vist omfang regler fra miljøbeskyttelsesloven og planlovens landzoneregler varetages.

Miljøtilladelsen suppleres af generelle regler i husdyrgodkendelsesbekendtgørelsen og den generelle regulering i husdyrgødningsbekendtgørelsen.

Grundlaget for miljøtilladelsen var på godkendelsestidspunktet:

- Kommuneplan 2021-2033
- Husdyrbrugsloven, Lov om miljøgodkendelse m.v. af husdyrbrug nr. 1572 af 20. december 2006 senest ændret i bekendtgørelse af lov om husdyrbrug og anvendelse af gødning m.v. nr. 520 af 1. maj 2019
- Husdyrgodkendelsesbekendtgørelsen, bekendtgørelse om tilladelse og godkendelse m.v. af husdyrbrug nr. 2225 af 27. november 2021
- Bekendtgørelse om miljøregulering af dyrehold og om opbevaring af gødning nr. 2243 af 29. november 2021 (Husdyrgødningsbekendtgørelsen)
- Bekendtgørelse om anvendelse af gødning nr. 1551 af 2. juli 2021.
- Bekendtgørelse af lov om naturbeskyttelse, nr. 1986 af 27. oktober 2021 (Naturbeskyttelsesloven).
- Bekendtgørelse om udpegning og administration af internationale naturbeskyttelsesområder samt beskyttelse af visse arter nr. 2091 af 12. november 2021
- Bekendtgørelse om affald, nr. 2512 af 10. december 2021 (Affaldsbekendtgørelsen).
- Bekendtgørelse om indretning, etablering og drift af olietanke, rørsystemer og pipelines nr. 1257 af 27. november 2019 (Olietankbekendtgørelsen).

Der gøres opmærksom på, at ansøger selv har ansvar for at indhente nødvendige godkendelser/tilladelser i henhold til anden lovgivning.

Høring og offentliggørelse

Udkastet til miljøtilladelsen har været i 2 ugers høring hos ansøger, konsulent og naboer fra 2. maj 2022 til 16. maj 2022.

Naboer: Ejere og beboer af boliger og bygninger inden for konsekvensradius på 902 meter.

Matrikulære naboer: Matrikulære naboer i husdyrlovens forstand defineres som ejere af ejendomme, der matrikulært grænser op til den ejendom, hvorpå anlægget er beliggende. Ringkøbing-Skjern kommune vurderer at ændringen på anlæggene generelt er af underordnet betydning for de matrikulære naboer til ejendommens markarealer. Nabohøringen tager derfor udgangspunkt i den matrikel, hvorpå anlæggene ligger. De naboer til markarealer, som i særlige tilfælde bliver berørt af udvidelsen, bliver inddraget i høringen i henhold til forvaltningslovens almindelige regler om partshøring. Det er i den aktuelle sag vurderet, at der er nogen, som skal inddrages i høringen.

I forbindelse med høringen er der ikke indkommet bemærkninger til det ansøgte.

Afgørelse om miljøtilladelsen vil blive offentliggjort den 6. juni 2022 på Ringkøbing-Skjern Kommunes hjemmeside på www.rksk.dk/om-kommunen/annoncering/landbrug.

Klagevejledning

I henhold til Bekendtgørelse af lov om miljøgodkendelse m.v. af husdyrbrug kapitel 7, kan der klages over miljøtilladelsen af ansøgeren, Miljøministeriet, samt enhver, der må antages, at have en individuel væsentlig interesse i sagens udfald. Der kan desuden klages af de myndigheder og organisationer, der angivet i lovens § 85-87.

Ved klage, kan Miljø- og Fødevareklagenævnet bestemme, at klagen har opsættende virkning på udnyttelsen.

Udnyttelse af miljøtilladelsen i klageperioden og imens eventuel klage behandles, sker på eget ansvar.

Ansøgeren vil få besked, hvis der klages over afgørelsen.

For behandling af klager, der indbringes for nævnet, herunder anmodning om genoptagelse, betaler klager et gebyr på 900 kr. for privatpersoners og 1.800 kr. for virksomheders og organisationers vedkommende.

Klagegebyret tilbagebetales, hvis du får helt, eller delvis medhold i din klage, hvis den påklagede afgørelse ændres, eller ophæves, eller klagen afvises, som følge af overskredet frist, manglende klageberettigelse, eller fordi klagen ikke er omfattet af klagenævnets kompetence.

Ønskes afgørelsen prøvet ved domstolene, skal søgsmål ifølge § 90 i Bekendtgørelse af lov om miljøgodkendelse m.v. af husdyrbrug være anlagt inden 6 måneder efter, at sagen er offentliggjort.

Klagefristen er 4 uger og regnes fra datoen for offentliggørelsen. Klagen skal være modtaget og registreret senest den 4. juli 2022.

Indsendelse af klage

Det er obligatorisk for klager, at bruge Miljø- og Fødevareklagenævnets digitale Klageportal, med mindre, du har fået en tilladelse fra Miljø- og Fødevareklagenævnet, der fritager dig for, at anvende den digitale Klageportal. I nedenstående tekst kan du se, hvordan du skal bruge den digitale Klageportal.

Digital Klageportal

Hvis du ønsker, at klage over denne afgørelse, kan du klage til Miljø- og Fødevareklagenævnet. Du klager via Klageportalen, som du finder på dette link: <https://naevneneshus.dk/start-din-klage/miljoe-og-foedevareklagenaevnet/>

Klagen sendes gennem Klageportalen til den myndighed, der har truffet afgørelsen. En klage er indgivet, når den er indsendt til Miljø- og Fødevareklagenævnet, og når du har indbetalt klagegebyret. Du betaler gebyret via elektronisk overførsel eller ved giroindbetaling.

Anmodning om fritagelse for indsendelse, via klageportal

Miljø- og Fødevareklagenævnet skal, som udgangspunkt, afvise en klage, der ikke er indsendt via Klageportalen. Hvis du ønsker, at blive fritaget for at bruge Klageportalen, skal du sende din klage og en begrundet anmodning til Ringkøbing-Skjern Kommune, Smed Sørensens Vej 1, 6950 Ringkøbing. Ringkøbing-Skjern Kommune videresender herefter anmodningen til Miljø- og Fødevareklagenævnet, som træffer afgørelse om, hvorvidt din anmodning kan imødekommes.

Hjælp til klage

Miljø- og Fødevarerklagenævnet stiller i et vist omfang, en supportfunktion til rådighed ved oprettelse af en klage. Supportfunktionen kan kontaktes pr. tlf.: 7240 5600, eller på mail: nh@naevneneshus.dk. De kan kontaktes på følgende tidspunkter: man.-fre. 9.00-15.00.

Udnyttelse og kontinuitet

En miljøtilladelse efter § 16b i husdyrbrugsloven bortfalder, hvis den ikke er udnyttet inden 6 år efter at miljøtilladelsen er meddelt. Miljøtilladelsen anses for udnyttet, når byggeriet faktisk er afsluttet. Hvis der ikke foreligger et byggeri anses en tilladelse for udnyttet, når det konstateres, at det, der er truffet afgørelse om, faktisk er gennemført.

En udnyttet miljøtilladelse kan bortfalde helt eller delvist, hvis den efterfølgende ikke har været udnyttet i 3 på hinanden følgende år. Udnyttelsen forudsætter at mindst 25 % af det godkendte produktionsareal udnyttes driftsmæssigt og at den driftsmæssige udnyttelse ikke på noget tidspunkt ophører i 3 på hinanden følgende år. Driftsmæssig udnyttelse kræver, at der er dyr på produktionsarealerne svarende til mindst 50 % af det mulige ifølge dyrevelfærdskravene.

På vegne af Teknik- og Miljøudvalget



Ivan Thesbjerg
Afdelingsleder
Land og Vand, Landbrug
Ringkøbing-Skjern Kommune



Dorthe Juul
Miljømedarbejder
Land og Vand, Landbrug
Ringkøbing-Skjern Kommune

Kopi af udkast til miljøtilladelse er sendt til:

Ansøger: Ejer af husdyrbruget Kærhusvej 22, Ringkøbing
Konsulent: SvineRådgivningen, konsulent Heidi B. Wentzlau, hbw@sraad.dk
Ejere og beboer af boliger/bygninger inden for konsekvensradius på 902 meter
Matrikulære naboer til matrikel nr. 12g Degneboligen, Ølstrup

Kopi af miljøtilladelse er sendt til:

- SvineRådgivningen, konsulent Heidi B. Wentzlau, hbw@sraad.dk
- Ringkøbing-Skjern museum, Arkæologisk Afdeling v/Torben Egebjerg, e-mail: post@arkvest.dk
- Rådet for Grøn Omstilling, 1208 København K, e-mail: husdyr@rgo.dk
- Dansk Ornitologisk Forening, e-mail: natur@dof.dk, ringkoebing-skjern@dof.dk
- Sundhedsstyrelsen, e-mail: senord@sst.dk
- Ferskvandsfiskeriforeningen for Danmark, e-mail: nb@ferskvandsfiskeriforeningen.dk
- Danmarks Naturfredningsforenings Lokalkomité for Ringkøbing-Skjern Kommune, e-mail: dnringkoebing-skjern-sager@dn.dk
- Danmarks Sportsfiskerforbund, e-mail: post@sportsfiskerforbundet.dk
- Danmarks Sportsfiskerforbund, e-mail: lbt@sportsfiskerforbundet.dk
- Friluftsrådet Midt-Vest, e-mail: midtvestjylland@friluftsraadet.dk

Miljøvurderingen

I henhold til husdyrgodkendelsesbekendtgørelsen skal Kommunalbestyrelsen ved afgørelsen om miljøtilladelse efter § 16 b i husdyrbrugloven vurdere, om den ansøgte etablering, udvidelse eller ændring af husdyrbruget kan indebære væsentlig virkning på miljøet, herunder i forhold til omgivelsernes sårbarhed og kvalitet, i forhold til navnlig

1) landskabelige værdier,

2) natur med dens bestande af vilde planter og dyr og deres levesteder, herunder områder, der er beskyttet mod tilstandsændringer eller fredet, udpeget som internationalt naturbeskyttelsesområde eller udpeget som særlig sårbart over for næringsstofpåvirkning,

3) jord, grundvand og overfladevand, og

4) lugt-, støj-, rystelses-, støv-, flue-, transport- og lysgener, uhygiejniske forhold, affaldsproduktion m.v.

Kommunalbestyrelsen skal ved vurderingen inddrage alle etableringer, udvidelser og ændringer af husdyrbruget, der er godkendt, tilladt eller afgjort efter anmeldelse inden for de seneste 8 år før kommunalbestyrelsens afgørelse.

Erhvervsmæssigt nødvendig for ejendommens drift som landbrugsejendom.

Ansøgningen omfatter en overgang til stipladsmodellen samt ændring af dyretypen i klimastald 4 og 5 (tidligere slagtesvinestald 1 og 2), således at der fremover er smågrise i staldene og ikke slagtesvin.

Ringkøbing-Skjern Kommune vurderer, at overgangen til stipladsmodellen samt ændringen af dyretypen i klimastald 4 og 5 er en naturlig ændring af husdyrbruget, som er erhvervsmæssig nødvendig for ejendommens drift som landbrugsejendom.

Beskrivelse af husdyrbruget

Ansøgt drift

Stalde og produktioner Ansøgt drift						
Staldnavn	Staldstørrelse m ²	Ventilation	Kildehøjde	Dyretype og staldsystem		Produktionsareal m ²
Klimastald 1	1331	Mekanisk ventilation	6 m	(#466226) Smågrise. Toklimastald, delvis spaltegulv	0	1106
Klimastald 2	1284	Mekanisk ventilation	6 m	(#466227) Smågrise. Toklimastald, delvis spaltegulv	0	1014
Slagtesvinestald 1 -> Klimastald 4	1086	Mekanisk ventilation	6 m	(#468685) Smågrise. Drænet gulv + spalter (50 %/ 50%)	0	760
Slagtesvinestald 2 -> Klimastald 5	241	Mekanisk ventilation	6 m	(#468686) Smågrise. Drænet gulv + spalter (50 %/ 50%)	0	216
Klimastald 3 - nord	133	Mekanisk ventilation	6 m	(#468689) Smågrise. Drænet gulv + spalter (50 %/ 50%)	0	109
Sum						3205

Beskrivelse af det ansøgte/ændringen:

Ansøgningen omfatter en overgang til stipladsmodellen samt ændring af dyretypen i klimastald 4 og 5 (tidligere slagtesvinestald 1 og 2), således at der fremover er smågrise i staldene og ikke slagtesvin.

Produktionsareal og fratrukket areal:

Klimastald 1

Stalden anvendes til smågrise på delvis fast bund.

Stierne måler ifølge tegninger $2,4 * 4,8 = 11,52$ kvm * 24 stier = 276,48 kvm pr. sektion * 4 sektioner = 1106 kvm produktionsareal.

Krybber og inventar indgår i beregningen af produktionsareal.

Forbindelsesgange udtaget.

Klimastald 2

Stalden anvendes til smågrise på delvis fast bund.

Stierne måler ifølge tegninger $2,4 * 4,8 = 11,52$ kvm * 22 stier = 253,44 kvm pr. sektion * 4 sektioner = 1014 kvm produktionsareal.

Krybber og inventar indgår i beregningen af produktionsareal.

Forbindelsesgange udtaget.

Slagtesvinestald 1 -> Klimastald 4

Staldens drift er omlagt fra slagtesvin til smågrise på drænet gulv, ændringen er ikke godkendelsespligtig idet den er udført uden ændringer i staldens gulvprofil.

Stierne måler ifølge tegninger $2,18 * 4,95 = 10,79$ kvm pr. sti * 16 stier pr. sektion = 172,66 kvm pr. sektion * 4 sektioner = 691 kvm produktionsareal

$2,18 * 4,0 = 8,72$ kvm pr. sti * 8 stier = 69,76 kvm produktionsareal

Total = 760 kvm produktionsareal.

Krybber og inventar indgår i beregningen af produktionsareal.

Forbindelsesgange udtaget.

Slagtesvinestald 2 -> Klimastald 5

Staldens drift er omlagt fra slagtesvin til smågrise på drænet gulv, ændringen er ikke godkendelsespligtig idet den er udført uden ændringer i staldens gulvprofil.

Stierne måler ifølge ejers opmåling 6 stier á $3,4 * 6,5 = 22,1$ kvm * 6 = 132,6 kvm produktionsareal.

4 stier á $3,2 * 6,5 = 20,8$ * 4 = 83,2 kvm produktionsareal

Total = 216 kvm produktionsareal

Krybber og inventar indgår i beregningen af produktionsareal.

Forbindelsesgange udtaget.

Klimastald 3 - nord

Stalden anvendes til smågrise på drænet gulv.

Stierne måler ifølge ejers opmåling 4 stier á $3,5 * 5,25 = 18,4$ kvm * 4 = 73,5 kvm produktionsareal.

2 stier á $3,4 * 5,25 = 35,7$ kvm produktionsareal

Total = 109,2 kvm produktionsareal

Krybber og inventar indgår i beregningen af produktionsareal.

Forbindelsesgange udtaget.

Nudrift

Stalde og produktioner Nudrift						
Staldnavn	Staldstørrelse m ²	Ventilation	Kildehøjde	Dyretype og staldsystem		Produktionsareal m ²
Klimastald 1	1331	Mekanisk ventilation	6 m	(#466233) Smågrise. Toklimastald, delvis spaltegulv	0	1106
Klimastald 2	1284	Mekanisk ventilation	6 m	(#466232) Smågrise. Toklimastald, delvis spaltegulv	0	1014
Slagtesvinestald 1 -> Klimastald 4	1086	Mekanisk ventilation	6 m	(#468694) Slagtesvin. Drænet gulv + spalter (33 %/ 67%)	0	760
Slagtesvinestald 2 -> Klimastald 5	241	Mekanisk ventilation	6 m	(#468918) Slagtesvin. Drænet gulv + spalter (33 %/ 67%)	0	216
Klimastald 3 - nord	133	Mekanisk ventilation	6 m	(#468920) Smågrise. Drænet gulv + spalter (50 %/ 50%)	0	109
Sum						3205

Beskrivelse af nudriften:

I slagtesvinestald 1 og 2 er dyretypen slagtesvin.

Tidligere godkendelser:

Husdyrbruget blev miljøgodkendt den 1. maj 2009. Derudover er der givet 2 tillæg i henholdsvis 2011 og 2014.

8-års drift

Stalde og produktioner 8 års drift 2009						
Staldnavn	Staldstørrelse m ²	Ventilation	Kildehøjde	Dyretype og staldsystem		Produktionsareal m ²
Klimastald 1	1331	Mekanisk ventilation	6 m	(#466234) Smågrise. Toklimastald, delvis spaltegulv	0	1106
Klimastald 2	1284	Mekanisk ventilation	6 m	(#466235) Smågrise. Toklimastald, delvis spaltegulv	0	1014
Slagtesvinestald 1 -> Klimastald 4	1086	Mekanisk ventilation	6 m	(#468695) Slagtesvin. Drænet gulv + spalter (33 %/ 67%)	0	760
Slagtesvinestald 2 -> Klimastald 5	241	Mekanisk ventilation	6 m	(#468919) Slagtesvin. Drænet gulv + spalter (33 %/ 67%)	0	216
Klimastald 3 - nord	133	Mekanisk ventilation	6 m	(#468921) Smågrise. Drænet gulv + spalter (50 %/ 50%)	0	109
Sum						3205

Beskrivelse af 8-årsdrift:

Husdyrbrugets 8-årsdrift er identisk med nudriften.

Produktioner med miljøteknologi

Produktioner med miljøteknologi			NH ₃ - N	
Produktion	Beskrivelse af miljøteknologi	Driftstimer pr. år	effekt (%)	Lugteffekt (%)
Ansøgt drift				
Vilkår i hht. §12 miljøgodkendelse af 1. maj 2009				
(#466226) Smågrise. Toklimastald, delvis spaltegulv	<p>24) I den nye smågrisestald skal der etableres gyllekøling med en effekt på minimum 20 % ammoniakreduktion.</p> <p>25) Det etablerede gyllekøleanlæg skal have en pumpe med en køleeffekt på 20 W/m² gyllekanal.</p> <p>I gyllekølingsanlægget skal der være en timetæller til dokumentation af driftstiden.</p> <p>Gennemsnitlig skal der være en driftstid på 6570 timer pr. år.</p>	6570	11,6	0
Nudrift				
(#466233) Smågrise. Toklimastald, Gyllekøl delvis spaltegulv		6570	11,6	0
8 års drift				
(#466234) Smågrise. Toklimastald, Gyllekøl delvis spaltegulv		6570	11,6	0

Der er anvendt gyllekøling i den eksisterende klimastald 1 i både 8-års driften, nudriften og ansøgt drift*

* Gyllekølingen har tidligere været anvendt som virkemiddel til ammoniakreduktion, og har været angivet til at reducere 20 % af emissionen fra klimastald 1.

På godkendelsestidspunktet for miljøgodkendelsen blev der anvendt følgende formel til beregning af reduktion af ammoniak ved gyllekøling: $\text{Reduktion (\%)} = -0,004x^2 + x$ (hvor $x = \text{køleeffekt W/m}^2$).

På miljøstyrelsens teknologiliste er der nu anvendt en revideret formel til beregningen af reduktionen: $\text{Reduktion (\%)} = 0,85 * x - 0,004 x^2$ (hvor $x = \text{køleeffekt W/m}^2$).

For at bruge samme formel i både 8-årsdriften, nudriften og ansøgt drift er den nyeste formel anvendt – se bilag 3.

Effekten er i 8-årsdriften samt i nudriften ændret til 11,6 %, hvilket skyldes at den beregnede effekt for gyllekølingen er ændret ifølge teknologibladerne. Forudsætningerne for beregningen, kummestørrelse, køleeffekt W/m² samt driftstid for anlægget er uændret, kun formelen til beregning af reduktionsprocenten er udskiftet med nyeste viden.

I ansøgt drift er der ligeledes indsat en effekt på 11,6 %

Gødningsopbevaringsanlæg

Navn	Lagertype	Yderligere oplysninger	Bedste tilgængelige opbevaringsteknik	Dimension	Areal (m ²)
Ansøgt drift					
Gyllebeholder - 1980 kbm	Flydende	Etableringsår 1992	Tanken er eftermonteret med fast overdækning i hht. vilkår af §12 tillæg 22. juni 2011.		494
Gyllebeholder - 3500 kbm	Flydende	Etableringsår 2012	Tanken er ved etablering monteret med fast overdækning i hht. vilkår af §12 tillæg 22. juni 2011.		849
Nudrift					
Gyllebeholder - 1980 kbm	Flydende	Etableringsår 1992	Tanken er eftermonteret med fast overdækning i hht. vilkår af §12 tillæg 22. juni 2011.		494
Gyllebeholder - 3500 kbm	Flydende	Etableringsår 2012	Tanken er ved etablering monteret med fast overdækning i hht. vilkår af §12 tillæg 22. juni 2011.		849
8 års drift					
Gyllebeholder - 1980 kbm	Flydende	Etableringsår 1992	Tanken er eftermonteret med fast overdækning i hht. vilkår af §12 tillæg 22. juni 2011.		494
Gyllebeholder - 3500 kbm	Flydende	Etableringsår 2012	Tanken er ved etablering monteret med fast overdækning i hht. vilkår af §12 tillæg 22. juni 2011.		849
Gyllebeholder	Flydende	Tanken er fjernet			203

Opbevaringsanlæg med miljøteknologi

Opbevaringslagre med miljøteknologi		
Lagernavn	Beskrivelse af miljøteknologi	NH ₃ -N effekt (%)
Ansøgt drift		
Gyllebeholder - 1980 kbm	OD	50,0
Gyllebeholder - 3500 kbm	OD	50,0
Nudrift		
Gyllebeholder - 1980 kbm	OD	50,0
Gyllebeholder - 3500 kbm	OD	50,0
8 års drift		
Gyllebeholder - 1980 kbm	OD	50,0
Gyllebeholder - 3500 kbm	OD	50,0

Lagerregnskab og opbevaringskapacitet

Udover husdyrgødning samt vand fra produktionen ledes vand fra befæstede arealer til gyllebeholderen. Al husdyrgødning leveres til biogas – gyllen pumpes til tankene på ansøgers anden ejendom Attenagrevej 17 hvorfra det afhentes. Der transporteres ca. 6.000 kbm med tankvogne retur til Kærhusvej hvorfra det udbringes på ansøgers udspretningsareal.

Husdyrgødningen opbevares i fortank, gyllebeholdere og i kanaler under stald og den samlede opbevaringskapacitet på ejendommen er anslået 6100 m³ – heraf 5480 m³ i eks. gyllebeholdere.

Ansøger forpligter sig via gødningsplanlægningen til at opretholde tilstrækkelig opbevaringskapacitet for husdyrgødning jf. Husdyrgødningsbekendtgørelsens § 11 og 12. Dette forhold kan på tilsyn kræves dokumenteret. Dette vurderes at være tilstrækkeligt til at sikre at produktionen til stadighed har rådighed over den nødvendige kapacitet.

Lokalisering

Forbudszoner

Inden for forbudszonerne må der ikke etableres nybyggeri (husdyranlæg og gødnings- og ensilageopbevaringsanlæg) eller udvidelser/ændringer i eksisterende bygninger, der medfører forøget forurening.

Område	Afstandskrav	Afstand målet fra nybyggeri/bygning, hvor ændringen eller udvidelsen sker
By – og sommerhuszoner	50 meter	> 50 meter
Lokalplanområder	50 meter	> 50 meter
Nabobeboelsesbygninger	50 meter	> 50 meter
Afstand til kategori 1-natur og kategori 2-natur*	10 meter	> 10 meter

* Ensilageopbevaringsanlæg er ikke omfattet af kravet

Der er intet nybyggeri eller ændringer/udvidelser i de eksisterende bygninger inden for forbudszonerne.

Afstandskrav

Til husdyranlæg generelt (stald, opbevaringslager og/eller ensilage- opbevaringsanlæg) er der faste afstandskrav for at beskytte imod forurening eller væsentlige gener fra anlæggene.

Afstandskravene gælder kun for nybyggeri, og eksisterende anlæg er derfor ikke omfattet af bestemmelsen. Til orientering: Dette indebærer bl.a., at bestående anlæg kan repareres og i et vist omfang renoveres uden de opfattes som nye. Egentlige tilbygninger eller udvidelser vil dog være omfattet af forbudsbestemmelsen, herunder f.eks. ombygning fra ko- til svinestald. Det samme gælder f.eks. markante skift i dyretype, såsom fra ridestald til fårestald.

Type	Afstandskrav (m)	Mindste afstand til anlæg (m)
Vandforsyning til < 10 ejendomme	25	> 25 meter
Vandforsyning til > 10 ejendomme	50	> 50 meter
Vandløb, dræn og søer * ¹	15	> 15 meter
Offentlig vej, privat fællesvej	15	> 15 meter
Levnedsmiddelvirksomhed	25	> 25 meter

Beboelse på samme ejendom *2	15	> 15 meter
Naboskel	30	> 30 meter

*1 Fra åbne vandløb og til søer med et areal, der er større end 100 m² skal der være mere end 100 meter til opbevaringsanlæg for flydende husdyrgødning.

*2 Ensilageopbevaringsanlæg er ikke omfattet af kravet

De lovpligtige afstandskrav er ifølge ansøgningens oplysninger overholdt.

Da de lovpligtige afstandskrav er overholdt, vurderes anlægget derfor, placeringsmæssigt, ikke at give væsentlige gener for omgivelserne eller væsentlig risiko for forurening.

Beskyttelseslinjer

Naturbeskyttelseslovens bestemmelser om bygge- og beskyttelseslinjer skal sikre, at de nærmeste omgivelser ved søer og åer samt omkring fortidsminder, skove og kirker friholdes for bebyggelse eller andre væsentlige landskabelige indgreb.

Der er ved behandlingen af sagen taget stilling til nedenstående beskyttelseslinjer, og det er med X angivet, om nybyggeri på ejendommen ligger indenfor eller uden for linjerne.

Beskyttelseslinje	Indenfor (x)	Udenfor (x)	Beskyttelseslinje	Indenfor (x)	Udenfor (x)
Klitfredede arealer		X	Skove		X
Strand		X	Fortidsminder		X
Søer		X	Kirker		X
Vandløb		X			

Det er på baggrund af ovenstående Ringkøbing-Skjern Kommunes vurdering, at husdyrbrugets anlæg ikke er i modstrid med de hensyn, der skal tages i forhold til ovennævnte emner.

Samlet vurdering af lokalisering

Idet husdyrbruget ligger uden for forbudszoner, alle afstandskrav er overholdt og anlæggets placering ikke er i strid med beskyttelseslinjer, er det Ringkøbing-Skjern kommunes vurdering, at husdyrbruget ikke placeringsmæssigt vil give anledning til væsentlige gener for omgivelserne eller væsentlig risiko for forurening.

Påvirkning af landskab

Husdyrbruget ligger uden for de områder, som i kommuneplanen er udpeget som geologiske interesseområder, bevaringsværdige landskaber, større uforstyrrede landskaber og værdifulde kulturmiljøer.

Landskabsvurdering

Husdyrbruget ligger i landskabstypen Skovbjerg Bakkeø Landbrugslandskab.

Landskabet har kapacitet til indpasning af landbrugsbyggeri i alle skala.

Det er væsentligt, at nyt byggeri tilpasses det eksisterende byggeri, så den samlede bygningsmasse fremstår ensartet og harmonisk i landskabsbilledet.

Landbrugsbyggeri og stort markant byggeri ligger generelt med en åben afgrænsning og uden grøn beplantning. Landbrugsbyggeri indgår derved i udsigterne i både dette landskabsområde og udsigterne i de omgivende landskabsområder. Nyt byggeri bør efterligne karaktertrækket ved ikke være omkranset af bevoksning, men kan afskærmes af fragmenteret beplantning, som er karakteristisk for landskabsområdet.

I terrænlavningerne bør der kun etableres byggeri i lille skala.

Bygningsbeskrivelse

Der opføres ikke nybyggeri i forbindelse med ændringen af dyreholdet. Husdyrbruget vil derfor fremstå uændret.

Beplantning

Jf. miljøgodkendelsen fra 2009 og tillæg 1 fra 2011 skal der beplantes ved den nyeste gyllebeholder beliggende umiddelbart vest for anlægget. Beplantningen er endnu ikke etableret, men det skal ske snarest muligt efter at denne miljøgodkendelse er meddelt og senest ved udgangen af 2022.

Beplantning udgør et betydningsfuldt element ved at relatere et bygningsanlæg til landskabet og visuelt binde det til jordoverfladen og skabe et harmonisk anlæg.

Især beplantningen op til og omkring bygningerne har betydning for helhedsbilledet i forhold til omgivelser og landskabet. Sammen med stillingtagen til materialer og farver er beplantning vigtigt for staldanlægs miljø ude og inde samt for den visuelle opfattelse af byggeriet i sig selv og i tilknytning til dets omgivelser.

Af hensyn til landskabets nuværende udseende og beplantningsstrukturer omkring husdyrbrugets anlæg bør beplantning omkring anlægget bibeholdes og vedligeholdes.

Samlet vurdering af påvirkningen af landskab

Det er på baggrund af ovenstående Ringkøbing-Skjern Kommunes samlede vurdering, at det ansøgte husdyrbrug ikke er i modstrid med ønsket om at bevare det åbne landskab og beskytte de landskabelige hensyn, der er beskrevet i kommuneplanens retningslinjer for udviklingen af Ringkøbing-Skjern Kommune. Husdyrbruget vurderes således, hverken at skæmme landskabet, have synlige langtrækkende konsekvenser for landskabet, eller på anden vis påvirke de landskabelige værdier væsentligt.

Påvirkning af vilde planter og dyr

Ammoniak påvirkning af natur

Påvirkningen af natur med dens bestande af vilde planter og deres levesteder, herunder områder, der er beskyttet mod tilstandsændringer eller fredet, udpeget som internationalt naturbeskyttelsesområde eller udpeget som særlig sårbart over for næringsstofpåvirkning vurderes på baggrund af følgende

Den maksimale tilladte totaldeposition af ammoniak på ammoniakfølsomme naturområder omfattet af § 7 stk. 1, nr. 1 og 2, i bekendtgørelse af lov om miljøgodkendelse m.v. af husdyrbrug.

Den maksimale tilladte merdeposition af øvrige ammoniakfølsomme naturområder efter konkret vurdering, jf. § 29, i bekendtgørelse om godkendelse og tilladelse m.v. af husdyrbrug.

Kategori 1-Natur

§ 7, stk. 1, nr. 1, omfatter nærmere bestemte ammoniakfølsomme naturtyper beliggende inden for Internationale Naturbeskyttelsesområder. De Natura 2000-naturtyper, som omfattes af § 7, stk. 1, nr. 1, er afgrænset til de ammoniakfølsomme Natura 2000-naturtyper, som indgår i udpegningsgrundlaget for området og er kortlagte af Naturstyrelsen i forbindelse med Natura 2000 planlægningen. Desuden omfatter § 7, stk.1, nr. 1 heder og overdrev indenfor Internationale Naturbeskyttelsesområder, som er beskyttet efter naturbeskyttelsesloven § 3.

Kategori 2-Natur

§ 7, stk. 1, nr. 2, omfatter nærmere bestemte ammoniakfølsomme naturtyper, der er beliggende uden for Internationale Naturbeskyttelsesområder. Det drejer sig om naturtyperne: Højmoser, lobeliesøer, samt heder større end 10 ha, som er omfattet af naturbeskyttelseslovens § 3 og overdrev større end 2,5 ha, som er omfattet af naturbeskyttelseslovens § 3.

Kategori 3-Natur

For ammoniakfølsomme naturtyper, som ikke er omfattet af ovenstående Kategori 1- og 2-Natur, skal kommunen foretage en konkret vurdering af, om der skal fastsættes krav.

Kommunen skal konkret vurdere, følgende beskyttede ammoniakfølsomme naturtyper uden for de Internationale Naturbeskyttelsesområder, der ikke er omfattet af § 7 stk. 1, nr. 1 og 2: Det drejer sig om heder, moser og overdrev, som er beskyttet efter naturbeskyttelseslovens § 3.

Kommunen skal også konkret vurdere ammoniakfølsomme skove, der ligger uden for de Internationale Naturbeskyttelsesområder.

Ved den konkrete vurdering af, om der er tale om særlige regionale, eller lokale naturinteresser og ved vurdering af, om der skal stilles krav til den maksimale N-merdeposition på naturområder omfattet af Kategori 3-Natur, skal kommunen inddrage følgende fire kriterier:

1. Det aktuelle naturområdes status i kommuneplanen, herunder særligt, om det aktuelle ammoniakfølsomme naturområde er omfattet af kommuneplanens udpegning af særligt værdifulde naturområder, rekreative områder og/eller værdifulde kulturmiljøer, samt kommuneplanens retningslinjer for varetagelsen af naturbeskyttelsesinteresserne, de rekreative interesser og de kulturhistoriske interesser.
2. Om de aktuelle områder er omfattet af fredning, handleplan for naturpleje, eller anden planlagt naturindsats.
3. Det aktuelle naturområdes naturkvalitet.
4. Kvælstofbidrag fra området fra andre kilder (fx markbidrag), herunder, for så vidt angår skove, om de gødskes.

Kravene til ammoniakdepositionen er forskellige i de tre kategorier. Kravene fremgår af nedenstående tabel. Med »totaldeposition« menes ammoniakdepositionen fra stald og lager fra hele husdyrbruget (både fra den ansøgte og eksisterende drift), mens der med »merdeposition« menes ændringen i ammoniakdepositionen fra husdyrbrugets anlæg (stald og lager), som følge af det ansøgte.

Naturtyper	Fastsat beskyttelsesniveau
Kategori 1. § 7 stk. 1, nr. 1	Max. totaldeposition afhængig af antal husdyrbrug i nærheden*):

	0,2 kg N/ha/år ved > 1 husdyrbrug 0,4 kg N/ha/år ved 1 husdyrbrug 0,7 kg N/ha ved 0 husdyrbrug.
Kategori 2. § 7 stk. 1, nr. 2	Max. totaldeposition på 1,0 kg N/ha pr. år
Kategori 3. Heder, moser og overdrev, som er beskyttet af naturbeskyttelseslovens § 3 og ammoniakfølsomme skove.	Max. merdeposition på 1,0 kg N/ha pr. år. Kommunen kan tillade en merdeposition, der er større end 1,0 kg N/ha pr. år, men ikke stille krav om mindre merdeposition end 1,0 kg N/ha pr. år.

Påvirkningen af nærmeste Kategori 1-Natur

I kraft af den store afstand (mere end 3 km) til kategori 1 naturområdet er det vurderet, at ændringen samt det samlede husdyrbrug ikke vil medføre en væsentlig ammoniakpåvirkning af nærmeste kategori 1-Natur.

Kommunen vurderer samtidig, at der ikke er andre kategori 1 naturområder, som vil blive væsentlig påvirket af ændringen af husdyrbruget. Det begrundes i de meget store afstande til de andre kategori 1 naturområder.

Påvirkningen af nærmeste Kategori 2-Natur

I kraft af den store afstand til området (mere end 3 km), er det vurderet, at ændringen samt det samlede husdyrbrug, ikke vil medføre en væsentlig ammoniakpåvirkning af det nærmeste kategori 2-natur.

Kommunen vurderer samtidig, at der ikke er andre kategori 2 naturområder, som vil blive væsentlig påvirket af ændringen af husdyrbruget. Det begrundes i de meget store afstande til de andre kategori 2 naturområder.

Påvirkningen af nærmeste Kategori 3-Natur og øvrig natur

Inden for 1.000 meter fra staldanlægget er der registreret enge og søer. Moser, heder, enge, strandenge, søer og overdrev er omfattet af § 3 i Naturbeskyttelsesloven, som beskytter disse naturområder imod tilstandsændringer.

Kategori 3 natur er heder under 10 ha, overdrev under 2,5 ha, samt moser og ammoniakfølsomme skove.

Kategori 3-naturområderne og øvrigt §3 beskyttet natur indenfor 1.000 meter fra staldanlægget er angivet i tabellen nedenfor:

Naturtype	Afstand fra anlæg	Retning	Merbelastning Kg N/ha (ansøgt i forhold til :)	
			Nudrift	8-årsdrift
Sø	160	S	- 0,2	- 0,2
Eng	1,1 km	SV	0,0	0,0

Hede	1,1 km	SØ	0,0	0,0
Hede	1,3 km	SØ	0,0	0,0
Mose	1,5 km	NV	0,0	0,0
Mose	1,3 km	NØ	0,0	- 0,1

Beskyttelsesniveauet for kategori 3-natur er fastsat til en merbelastning på 1,0 kg N/ha/år med mulighed for, at der kan tillades en højere merdeposition, hvis kommunen vurderer, at det konkrete naturområde kan tåle det.

Idet merbelastningen til kategori 3-natur områderne ligger under 1,0 kg N/ha/år, er beskyttelsesniveauet overholdt til kategori 3-natur.

Inden for 300 meter fra staldanlægget forekommer derudover et vandhul, som ikke er Kategori 3-Natur, men § 3-beskyttet natur.

Søer og vandhuller over 100 m² er omfattet af naturbeskyttelseslovens §3 om forbud mod tilstandsændringer. Søer og vandhuller påvirkes af tilførsel af næringsstoffer fra nærliggende markområder i omdrift. Udgravning og oprensning af søer og vandhuller er som udgangspunkt ikke tilladt uden en dispensation. Det samme gælder aktiviteter, som vil ændre vandhullets vandstand.

De fleste vandhuller beliggende i agerlandet er næringspåvirkede i større eller mindre grad gennem diffus tilførsel af næringsstoffer fra nærliggende marker i omdrift. Det betyder, at de fleste vandhuller er eutrofe, bortset fra enkelte vandhuller, som ligger sammen med heder eller i skovområder, hvor de ikke påvirkes med næringsstoffer.

Idet vandhullet ligger omgivet af marker i omdrift, er det kommunens vurdering, at vandhullet er næringspåvirket. Ammoniak påvirkningen fra luften vil være af uvæsentlig betydning for vandhullet, idet bidraget fra markerne er væsentligt større end det der afsættes fra luften.

Der er beregnet en merbelastning med ammoniak på – 0,2 kg N/ha/år til vandhullet. Idet merbelastningen ligger under 1,0 kg N/ha/år, vurderer kommunen, at merbelastningen er så minimal, at den ikke vil medføre biologiske ændringer af naturtypens tilstand.

På baggrund af ovenstående vurderer kommunen, at ændringen af husdyrbruget ikke vil medføre påvirkning af naturområdet.

Påvirkning af bilag IV-arter

EU-medlemslandene skal, i henhold til Habitatdirektivets artikel 12, indføre en streng beskyttelse af en række dyre- og plantearter, uanset om de forekommer inden for et af de udpegede habitatområder, eller udenfor. Disse arter fremgår af Habitatdirektivets bilag IV.

For dyrearterne, er der bl.a. forbud imod beskadigelse, eller ødelæggelse af yngle-, eller rasteområder og imod forsætlig forstyrrelse af arterne, i særdeleshed i perioder, hvor dyrene yngler, udviser yngelpleje, overvintrer, eller vandrer.

For plantearterne er der bl.a. forbud i mod forsætlig plukning, indsamling, afskæring, oprivning med rod, eller ødelæggelse af disse vildtvoksende planter i naturen.

Følgende dyrearter kan tænkes, at forekomme i Ringkøbing-Skjern Kommune:

- Småflagermus, Markfirben, Odder, Spidssnudet frø og Strandtudse, samt visse vandtilknyttede insekter. Arterne er næppe tilknyttet driftsbygningerne, men nedenstående arter kan muligvis have levested, fødesøgningsområde, eller opholdssted i habitater tilknyttet, eller i nærheden af udbringningsarealerne:
- Småflagermus: Ud fra småflagermus' levevis vurderes det, at de ikke påvirkes negativt af driften af husdyrbruget.
- Odder: Kan forekomme i nærområdet i tilknytning til vandløb, sø eller fjord, men er med sin levevis næppe truet af driften af husdyrbruget.
- Bæver: Kan forekomme i nærområdet i tilknytning til vandløb eller søer, men er med sin levevis næppe truet af driften af husdyrbruget. Har sin hovedaktivitet i et kerneområde, hvor dæmninger og bæverbo kan observeres - som oftest nær pilebuske, birk, bævreasp og røn.
- Ulv: Kan forekomme i nærområdet i tilknytning til større skov- og hedeområder med en stor bestand af kron dyr. Foretrækker tyndt befolkede områder, men er med sin levevis næppe truet af driften af husdyrbruget.
- Markfirben: Er udbredt i store dele af landet, men trues næppe af driften af husdyrbruget.
- Visse vandtilknyttede insekter, heriblandt grøn kølleguldsmed: Kan være tilknyttet nærområdets vandhuller og fugtige arealer. Der foreligger dog ingen aktuelle registreringer. Disse påvirkes negativt, når vandmiljøerne næringsstofberiges, eller gror til.
- Spidssnudet frø og strandtudse: Kan forekomme i nærområdets vandhuller og fugtige arealer. Der foreligger ingen aktuelle registreringer. Padder påvirkes negativt, når vandmiljøerne næringsstofberiges eller ændrer karakter.

Ringkøbing-Skjern Kommune vurderer på grundlag af det oplyste:

- At der i forbindelse med projektets gennemførelse ikke vil ske øvrige ændringer i arealanvendelsen, som vil være væsentlige for Bilag IV-arters trivsel
- At driften af husdyrbruget, samlet set, ikke vil medføre beskadigelse, eller ødelæggelse af yngle-, eller rasteområder i det naturlige udbredelsesområde for de dyrearter, der er optaget i EF-habitatdirektivets bilag IV, litra a, samt ikke vil medføre ødelæggelse af de plantearter, som er optaget på EF-habitatdirektivets Bilag IV, litra b

Samlet vurdering af påvirkningen af vilde planter og dyr

De generelle beskyttelsesniveauer er i forhold til Kategori 1-, 2- og 3-Natur overholdt. Der ligger ingen stalde, eller lagre inden for 10 meter til Kategori 1-, 2- og 3-Natur.

Overholdelsen af BAT-emissionskravet til ammoniak og det generelle beskyttelsesniveau beskytter, som udgangspunkt, de kvælstoffølsomme naturtyper tilstrækkeligt mod kvælstofpåvirkning fra husdyrbrugets produktionsanlæg.

Den reelle ammoniakudledning fra husdyrbrugets anlæg vil afhænge af flere forhold, men ammoniakudledningen vil især kunne minimeres ved grundig og hyppig rengøring af overflader, som husdyrgødningen afsættes på.

I forhold til påvirkningen af bilag IV-arter vurderer Ringkøbing-Skjern Kommune, at husdyrbruget – ved overholdelse af de til enhver tid gældende generelle miljøregler og af de øvrige opstillede vilkår for miljøtilladelsen - drives således, at påvirkningen på omgivelserne med luftbåren kvælstof fra produktionsanlægget minimeres til et acceptabelt niveau.

Det vurderes at ammoniakudledningen fra produktionsanlægget i sig selv og sammen med andre nærliggende husdyrbrug ikke vil medføre en væsentlig påvirkning af de omkring liggende naturområder.

Endvidere vurderes det at det ikke på et konkret eksperimentelt videnskabeligt grundlag kan dokumenteres, at ammoniakpåvirkningen fra husdyrbruget vil medføre en påviselig biologisk ændring af egnens naturområder.

Påvirkning af jord, grundvand og overfladevand

Reguleringen af arealer til udbringning af husdyrgødning sker gennem generelle regler uden krav om forudgående tilladelse. Miljøvurderingen omfatter derfor alene den påvirkning som husdyrbrugets anlæg og aktiviteter derpå kan medføre.

Generelt er husdyrbrugets anlæg omfattet af kravene i husdyrgødningsbekendtgørelsen og ved Ringkøbing-Skjern Kommunes miljøtilsyn på husdyrbrugene føres der tilsyn med overholdelsen af bekendtgørelsen. Der er mulighed for, at der i tilladelser efter [§ 16 b](#) i husdyrbrugsloven kan fastsættes vilkår, der er mere vidtgående end bekendtgørelsens regler.

Påvirkning fra staldanlæg

Generelt skal husdyranlæg, herunder stalde, læskure m.v., være indrettet således, at forurening af grundvand og overfladevand ikke finder sted. Tilsvarende gælder for løbegårde og lignende, hvor der er en sådan koncentration af dyr, at næringsstofferne fra husdyrgødningen set over en årrække ikke kan udnyttes på arealet.

Det er kommunens vurdering, at når staldene er etableret med fast bund eller gulve udført af bestandige materialer, som er uigennemtrængelige for fugt, og som kan modstå påvirkningerne fra dyrene og de anvendte redskaber, vil der ikke være en påvirkning af jord, grundvand eller overfladevand fra staldanlægget.

Staldene er desuden indrettet med et afløbssystem til opsamling af flydende husdyrgødning og restvand, jf. afløbsplanen i bilag 3.

Påvirkning fra gødningsopbevaringsanlæg

Generelt skal husdyrgødning føres fra stalden til opbevaringsanlæg, som er etableret og drives i henhold til husdyrgødningsbekendtgørelsens krav. Husdyrgødningsbaseret kompost med et tørstofindhold på mindst 30 pct. må dog også oplagres i marken (markstakke) efter husdyrgødningsbekendtgørelsens regler.

Ansøger oplyser, at der er tilstrækkelig opbevaringskapacitet til at den lagrede gylle kan udbringes i perioder, hvor der er optimale vækstbetingelser for den voksende afgrøde. Tanken tømmes ca. en gang årligt for inspektion og vedligeholdelse, og er tilmeldt de lovpligtige regelmæssige eftersyn, hvilket betyder at tankene hvert 10. år bliver kontrolleret for om der skulle være tegn på begyndende utætheder.

Påvirkning fra foderopbevaringsanlæg

Der anvendes korn og tilskudsfoder på ejendommen. Foderet tippes til grav og snegles til lagring i indendørs siloer. Korn opbevares i udendørs silo nord for stalden.

Håndtering af spildevand, restvand og saftafløb

På et husdyrbrug kan der være forskellige typer af brugt vand og saft fra foder og husdyrgødning, som skal håndteres på forskellige måder. Definition af type, krav dertil og beskrivelse af den aktuelle håndtering på Kærhusvej 22, Ringkøbing er samlet i nedenstående tabel.

Sanitært spildevand
<p>Definition og krav: Afløb fra toilet og køkken i driftsbygninger, skal afledes til et godkendt spildevandssystem. Der skal ansøges om særskilt godkendelse.</p> <p>Håndtering på husdyrbruget: Der er toilet i forrummet/velfærdsbygningen, og det sanitære spildevand løber sammen med stuehusets sanitære spildevand til godkendt nedsivningsanlæg.</p>
Regnvand
<p>Definition og krav: Tagvand og vand fra befæstede arealer, som ledes direkte til dræn/faskine i stedet for spildevandssystem. I forhold til de befæstede arealer forudsætter dette, at der ikke er væsentlig risiko for spild af olie eller andre forurenende stoffer på de befæstede arealer. På landbrugsejendomme kan vandet fra tagflader og befæstede overflader afledes til nedsivning eller til vandløb. Alle ændringer af eksisterende afløb skal som udgangspunkt godkendes. Hvis der er øget areal med tagflader eller befæstede arealer hvor vandet afledes til nedsivning skal der søges om en nedsivningstilladelse hos Ringkøbing-Skjern Kommune. Hvis der er øget areal med tagflader eller befæstede arealer med afledning til vandløb, herunder dræn og grøfter, skal der søges om en udledningstilladelse hos Ringkøbing-Skjern Kommune.</p> <p>Håndtering på husdyrbruget: Eksisterende tagflader er opgjort til 4.781 m². Der er ingen befæstede arealer på ejendommen. Tagvandet fra bygningerne føres via nedløb i faskiner. Der er få bygninger, hvorfra tagvandet ledes ud på jorden.</p>
Spildevand fra vaskeplads
<p>Definition og krav: Spildevand fra vask af landbrugsmaskiner skal opsamles i gyllebeholder eller anden godkendt beholder. Alternativt kan vask af landbrugsmaskiner ske i marken.</p> <p>Håndtering på husdyrbruget: Vask af maskiner foretages på Attenagrevej 17, hvor der er afløb til gyllebeholder. Marksprøjte påfyldes ligeledes på Attenagrevej 17.</p>

Der henvises desuden til afløbsplan i bilag 3.

Påvirkning fra opbevaring af bekæmpelsesmidler, olie og brændstof

Ansøger oplyser, at der på ejendommen er en oliebeholder fra 1996 på 1200 liter og en oliebeholder fra 2003 på 1800 liter. Tankene er placeret henholdsvis i foderlade og maskinhus på fast bund. Evt. spild opsamles omgående med sugende materiale. Der opbevares ikke motorolie m.m. Kemikalier opbevares på Attenagrevej 17.

Ringkøbing-Skjern Kommune kan oplyse, at generelt skal opbevaring ske, så der ikke er risiko for at forurene jord, vandmiljø og grundvand. Det betyder i praksis, at der ikke må være afløb fra opbevaringsrum, med mindre det fører til en opsamlingsbeholder. Det betyder også, at gulvet skal være med tæt bund. Spild skal suges op med f.eks. kattegrus eller savsmuld og afleveres til en genbrugsstation.

Påvirkning af grundvand

Anlægget ligger i område med særlige drikkevandsinteresser.

På husdyrbrugets arealer kan der være markvandingsboringer. Ved boringer, jf. § 22, stk. 1 i Miljøbeskyttelsesloven, bør der holdes et beskyttelseszone omkring borestedet på mindst 10 m for almene vandforsyningsboringer og på mindst 5 m for ikke-almene vandforsyningsboringer.

Det vil sige, at der skal holdes en sprøjte- og gødningsfri zone omkring vandboringerne på mindst 5 meter. Opblanding og opbevaring af bekæmpelsesmidler, herunder tom emballage, samt andre stoffer, der kan forurene grundvandet, er heller ikke tilladt inden for fredningsbæltet.

Håndtering og opbevaring af affald

Ansøger oplyser:

Affald fra husdyrbruget kan typisk inddeles i følgende affaldsfraktioner;

- Dagrenovation
- Genbrugeligt affald (pap, papir, jern, rengjort glas, metal, plastsække, paller etc.)
- Farligt affald (lysstofrør, pærer, spraydåser, batterier etc.)
- Klinisk risikoaffald og medicinrester (skalpeller, kanyler, medicinrester etc.)
- Døde dyr
- Forbrændingseget affald (papirsække, emballage etc)
- Deponeringseget affald

Forbrændingseget affald fra produktionen sorteres og opbevares på ejendommen indtil afhentning af godkendt renovatør.

Ikke forbrændingseget affald sorteres og opbevares i laden og bortskaffes til kommunal modtagestation.

Klinisk risikoaffald opbevares i besætningsområdet i brudsikker og tæt emballage indtil afhentning af godkendt renovatør.

Farligt affald sorteres og opbevares indendørs indtil bortskaffelse.

Døde dyr afhentes af DAKA fra dertil indrettet plads på Kærhusvej.

Håndtering af unormale driftssituationer og uheld

Ansøger oplyser:

Brand og Evakuering

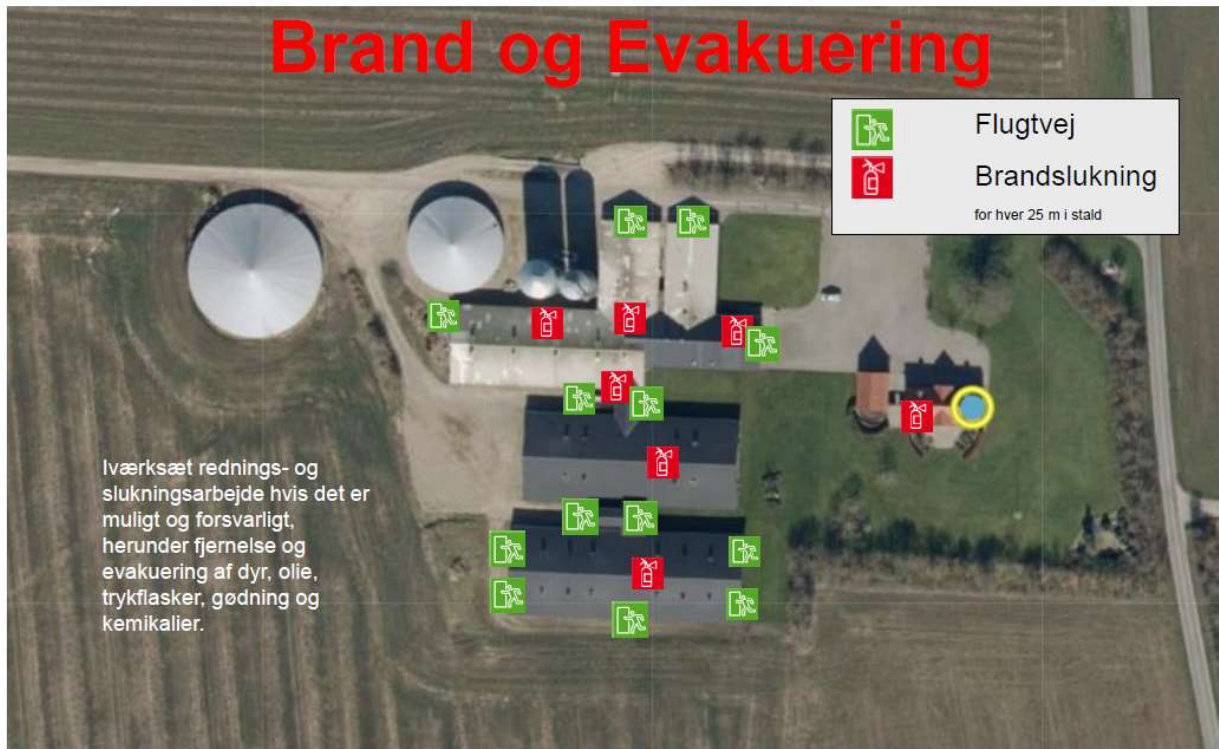

Overløb af gylle



Kemikalie- og oliespild

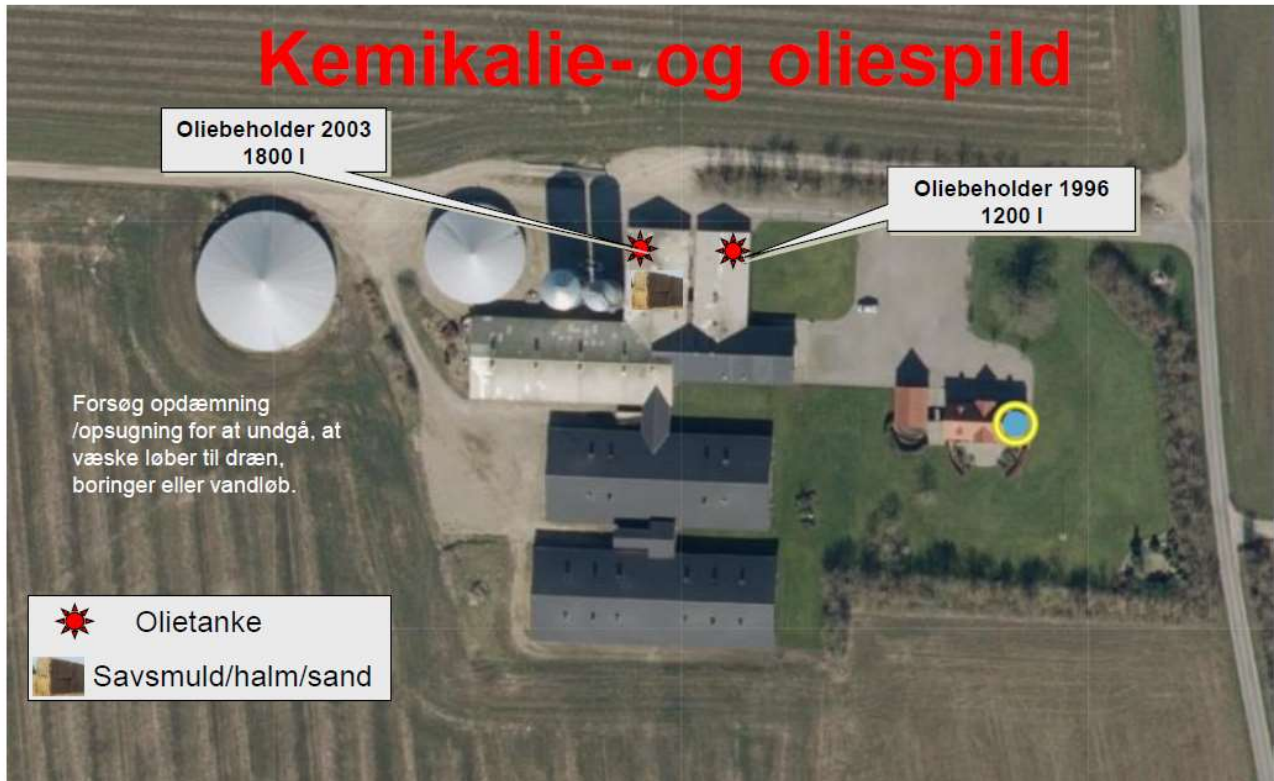

Stophaner / Hovedafbrydere



Kommunens vurdering:

I forbindelse med denne miljøtilladelse, er der udarbejdet en beredskabsplan, der beskriver, hvorledes der skal reageres i unormale driftssituationer og i tilfælde af uheld med eks. gylle. Der er stillet vilkår om, at beredskabsplanen til en hver tid skal være ajourført.

Det er Ringkøbing-Skjern Kommunes vurdering, at udarbejdelse af en beredskabsplan tilskynder ansøger i at gennemgå bedriften og foretage en risikovurdering af, om der skal ændres i drift eller indretning, således at risikoen for uheld minimeres samt at omfanget af skaden ved uheld reduceres.

Samlet vurdering af påvirkningen af jord, grundvand og overfladevand

Beskyttelsen af jord, grundvand og overfladevand imod påvirkninger fra driften af husdyrbrug er reguleret i husdyrgødningsbekendtgørelsen, hvor der er generelle regler der skal overholdes, i forbindelse med etablering og drift af husdyrbrugets anlæg.

Overholdelsen af de generelle regler bliver kontrolleret gennem kommunens miljøtilsyn med husdyrbrugene, og der bliver ved hvert tilsyn foretaget en risikovurdering der anvendes til fastsættelse af tilsynsfrekvensen.

Der er til yderligere sikring imod forurening af jord, grundvand og overfladevand stillet vilkår til:

- Renholdelsen af de arealer der afleder vand til nedsivning eller recipient
- Vedligeholdelsen af afløb, pumper og andet som anvendes til spildevand, restvand og saftafløb
- Håndtering af spildevand, restvand og saftafløb
- Vask af landbrugsmaskiner
- Håndtering og opbevaring af affald.
- Opbevaring af brændstof, fyringsolie og medicin.

Ringkøbing-Skjern Kommune vurderer på baggrund af oplysninger fra ansøger, at de stillede vilkår, samt generel lovgivning og kommunens tilsyn med husdyrbrug er tilstrækkelig til at beskytte jord, grundvand og overfladevand mod væsentlige påvirkninger, som følge af husdyrbrugets drift.

Påvirkning af naboer

Husdyrbruget kan påvirke naboer med lugt-, støj-, rystelser-, lugt-, støj-, rystelses-, støv-, flue-, transport- og lysgener, uhygiejniske forhold.

Lugt

Lugtgenekriterierne betragtes som den maksimale, miljømæssige acceptable lugtgenebelastning fra en given kilde ved den pågældende områdetype.

Genekriterierne for lugt må maksimalt være:

- 5 OUE pr. m³ og 1 LE pr. m³ i byzone og sommerhusområder og fremtidigt byzone- eller sommerhusområde der er med i kommuneplanens rammedel.
- 7 OUE pr. m³ og 3 LE pr. m³ til samlet bebyggelse og i områder i landzone, der i lokalplan er udlagt til:
 - Boligformål
 - Blandet bolig og erhvervsformål

- Offentlige formål med henblik på beboelse, institutioner, rekreative formål og lign.
- 15 OUE pr. m³ og 10 LE pr. m³ ved beboelsesbygninger på ejendomme uden landbrugspligt, der ikke ejes af den ansvarlige for driften.

Desuden beregnes en konsekvenszone, som er det område hvor det erfaringsmæssigt har vist sig, at lugt kan registreres, og hvor ejere og beboere i beboelses bygninger derfor bliver orienteret.

Kumulation af lugt

Der ligger ikke andre husdyrbrug nærmere end 300 meter fra følgende:

- Eksisterende eller ifølge kommuneplanens rammedel fremtidig byzone- eller sommerhusområde.
- Områder i landzonen, der i lokalplan er udlagt til boligformål, blandet bolig- og erhvervsformål, offentlige formål med henblik på beboelse, institutioner, rekreative formål og lign.
- Samlet bebyggelse

Der ligger ikke andre husdyrbrug nærmere end 100 meter fra nabobeboelse (beboelsesbygninger på ejendomme uden landbrugspligt, der ikke ejes af den ansvarlige for driften).







Geneafstanden skal derfor ikke forøges.

Beregninger

I ansøgningen beregnes en nødvendig geneafstand efter såvel Miljøstyrelsens lugtmodel og FMK-modellen på grundlag af produktionsarealets størrelse i m² i de enkelte staldafsnit og emissionsfaktorerne for de forskellige dyretyper og staldsystemer. Geneafstand korrigeres i forhold til placering af omboende og antal husdyrbrug i nærheden (kumulation).

I ansøgningen er der lavet følgende beregninger:

Indsæt tabel fra ansøgning:

Bebyggelse	Kumulation	Model	Ukorrigeret geneafstand	Korrigeret geneafstand	Vægtet gennemsnits- afstand	Genekriterie overholdt
Gl Landevej 3 	0	FMK	196,1	196,1	809,4	Ja
Kildsigvej 3 	0	FMK	196,1	196,1	835,1	Ja
Kærhusvej 23 	0	FMK	196,1	196,1	232,1	Ja
Kærhusvej 24 	0	FMK	196,1	196,1	356,4	Ja
Kirkemarken - landzone 	0	NY	416,2	416,2	2693,2	Ja
Den vestlige Del, Brejning 	0	FMK	620,2	620,2	3942,6	Ja

Konsekvenszone: 902 meter

Idet de lovpligtige beskyttelsesniveau for lugtgener er overholdt, vurderes det, at overgangen til stipladsmodellen ikke vil medføre væsentlige lugtgener for naboer og andre omkringboende.

Beregninger af lugtemissioner fra produktioner

Ansøgt drift

Ansøgt drift									
Staldafsnit									
Klimastald 1	Antal måneder	Lugt	Lugt	Effekt af	Faktisk lugt	Faktisk lugt	Produktionsareal		
	Produktionsld	udegående	(LE/s)	(OU/s)	teknologi (%)	(LE/s)	(OU/s)	(m ²)	
	466226	0	13272,0	23226,0	0,0	13272,0	23226,0	1106	
Klimastald 2	Antal måneder	Lugt	Lugt	Effekt af	Faktisk lugt	Faktisk lugt	Produktionsareal		
	Produktionsld	udegående	(LE/s)	(OU/s)	teknologi (%)	(LE/s)	(OU/s)	(m ²)	
	466227	0	12168,0	21294,0	0	12168,0	21294,0	1014	
Slagtesvinestald 1 -> Klimastald 4	Antal måneder	Lugt	Lugt	Effekt af	Faktisk lugt	Faktisk lugt	Produktionsareal		
	Produktionsld	udegående	(LE/s)	(OU/s)	teknologi (%)	(LE/s)	(OU/s)	(m ²)	
	468685	0	9120,0	15960,0	0	9120,0	15960,0	760	
Slagtesvinestald 2 -> Klimastald 5	Antal måneder	Lugt	Lugt	Effekt af	Faktisk lugt	Faktisk lugt	Produktionsareal		
	Produktionsld	udegående	(LE/s)	(OU/s)	teknologi (%)	(LE/s)	(OU/s)	(m ²)	
	468686	0	2592,0	4536,0	0	2592,0	4536,0	216	
Klimastald 3 - nord	Antal måneder	Lugt	Lugt	Effekt af	Faktisk lugt	Faktisk lugt	Produktionsareal		
	Produktionsld	udegående	(LE/s)	(OU/s)	teknologi (%)	(LE/s)	(OU/s)	(m ²)	
	468689	0	1308,0	2289,0	0	1308,0	2289,0	109	
Sum			38460	67305		38460	67305		

Nudrift

Nudrift								
Staldafsnit								
Klimastald 1	Produktionsld	Antal måneder udegående	Lugt (LE/s)	Lugt (OU/s)	Effekt af teknologi (%)	Faktisk lugt (LE/s)	Faktisk lugt (OU/s)	Produktionsareal (m ²)
	466233	0	13272,0	23226,0	0,0	13272,0	23226,0	1106
Klimastald 2	Produktionsld	Antal måneder udegående	Lugt (LE/s)	Lugt (OU/s)	Effekt af teknologi (%)	Faktisk lugt (LE/s)	Faktisk lugt (OU/s)	Produktionsareal (m ²)
	466232	0	12168,0	21294,0	0	12168,0	21294,0	1014
Slagtesvinestald 1 -> Klimastald 4	Produktionsld	Antal måneder udegående	Lugt (LE/s)	Lugt (OU/s)	Effekt af teknologi (%)	Faktisk lugt (LE/s)	Faktisk lugt (OU/s)	Produktionsareal (m ²)
	468694	0	10640,0	32680,0	0	10640,0	32680,0	760
Slagtesvinestald 2 -> Klimastald 5	Produktionsld	Antal måneder udegående	Lugt (LE/s)	Lugt (OU/s)	Effekt af teknologi (%)	Faktisk lugt (LE/s)	Faktisk lugt (OU/s)	Produktionsareal (m ²)
	468918	0	3024,0	9288,0	0	3024,0	9288,0	216
Klimastald 3 - nord	Produktionsld	Antal måneder udegående	Lugt (LE/s)	Lugt (OU/s)	Effekt af teknologi (%)	Faktisk lugt (LE/s)	Faktisk lugt (OU/s)	Produktionsareal (m ²)
	468920	0	1308,0	2289,0	0	1308,0	2289,0	109
Sum			40412	88777		40412	88777	

Støj, rystelser og støv

Ansøger oplyser:

Støj kan forekomme fra ventilationsanlæg, af- og pålæsning af grise, indtransport af foder, kørsel med landbrugsmaskiner og øvrig transport til og fra ejendommen på grusvej.

Transporter til og fra ejendommen vil primært foregå i dagtimer. Støv fra transporter på grusbelagte adgangsveje omkring ejendommens staldanlæg vil koncentreres til den varme og tørre årstid. Afstand til nærmeste naboer og beplantning taget i betragtning, vurderes transporterne ikke at forårsage støv- eller vibrationsgener i lokalområdet.

Mens ventilationsstøj må forventes hele døgnet, dog vil ventilationsanlægget generelt køre mindre i aften- og nattetimer grundet lavere udendørstemperatur. Da vinduer og døre normalt er lukkede i svinebesætninger, vurderes støjniveauet fra dyrene i stalden at være meget lavt. Støjkluder som eks. ventilatorer har motorer placeret under tagfladen nede i stalden, hvilket dæmper støjen væsentligt. Støjbidraget er meget afhængigt af årstiden og belægningen i stalden på det pågældende tidspunkt. Store grise og varmt vejr øger ventilationsbehovet og ventilatorerne øger i disse perioder hastigheden. For at imødekomme dette er anlægget dimensioneret sådan, at alle ventilatorer kobler trinløst ind, så snart motorerne belastes ud over 'normal' – således kører ingen af dem ved max. belastning hvilket både af hensyn til støj men også energiforbrug vurderes mest hensigtsmæssigt.

Der fodres med eget og indkøbt korn samt tilskudsfoder. Foderanlægget vil køre flere gange i døgnet i forbindelse med fodring. Faciliteter til udfodring er placeret indendørs og det vil være usandsynligt at disse vil give anledning til støjgener udenfor ejendommen.

Støv fra indtransport af foder er koncentreret omkring ejendommens foderlade, hvor råvarerne ved ankomst tippes til påslag og med reglar løftes på plads til lagring i indendørsiloer. Støvgener fra transport i det lukkede anlæg opsamles primært af cykloner, men støvpartiklernes størrelse taget i betragtning vurderes de ikke over større afstande at kunne give anledning til problemer for nærmeste naboer på Kærhusvej.

Af- og pålæsning af grise foregår i dagtimerne og kun på hverdage. Der er etableret 'sluse' mellem ejendommens to største stalde hvor hovedparten af grisene drives ind/ud af anlægget. Udendørs ramper ved de ældre stalde anvendes primært til udlevering af brokgrise.

Vibrationer og rystelser afledt af ejendommens indengårdsmekanik forventes ikke at påvirke andre end ejer og ansatte på ejendommen.

Se nedenstående oversigt: Støv- og støjkilder for placering af disse på bedriften.



Kommunens vurdering:

Der er i miljøtilladelsen fastsat vilkår om maksimale grænser for støj samt at såfremt der skulle opstå gener fra støj for de omkringboende, og tilsynsmyndigheden finder det nødvendigt, skal der foretages målinger.

Herudover henvises der til, at det er god landmandpraksis, at transport til og fra husdyrbruget foregår ved hensynsfuld kørsel, for at begrænse bl.a. støjgener.

Det forventes ikke, at husdyrbruget vil give anledning til støvgener for de omkringboende. Der er fastsat vilkår til, at sikre de omkringboende mod støvgener fra husdyrbruget. Herudover henvises der til, at det er god landmandpraksis, at transport til og fra husdyrbruget foregår ved hensynsfuld kørsel, for at begrænse bl.a. støvgener.

Lys

Ansøger oplyser:

Produktionen foregår i lukkede stalde, - deraf begrænsede gener fra lys ift. naboejendomme. Ejendommen har belysning på befæstede arealer og pladser som primært anvendes i årets mørke måneder. Der er lys på læsseramperne som tændes i forbindelse med ind/udlevering. Afstanden til nærmeste nabobeboelse Kærhusvej 24 er opmålt til 315 m fra Klimastald 1. Beboelsen er skærmet af eksisterende beplantning og lysgener fra hverken stalde, ramper eller transportvogne.

Der etableres ikke nye lyskilder i forbindelse med den ansøgte omlægning af godkendelsen fra stiplads til produktionsareal.

I vintermånederne er lyset i staldene tændt i minimum 8 timer, ihht. Husdyrlovens krav.

Kommunens vurdering:

Det vurderes, at lys fra ejendommen ikke vil give anledning til væsentlige gener for de omkringboende.

Fluer og skadedyr

Ansøger oplyser:

Fluer på ejendommen vil bekæmpes ved at holde en god hygiejne i staldene. Produktionen kører i holddrift, hvor der er god tid til vask, desinficering og udtørring inden indsættelse af nye dyr. Desuden har daglige overbrusninger af gødearealet negativ indflydelse på fluernes levevilkår og formeringsevne.

Der er udlagt rottegift i kasser omkring alle ejendommens bygninger.

Der foretages regelmæssige tilsyn på landbruget. Tilsyn og bekæmpelse varetages af godkendt skadedyrbekæmpelsesfirma.

Skulle der opstå behov, iværksættes bekæmpelsesprogram i overensstemmelse med nyeste retningslinjer fra Institut for Agroøkologi.

Kommunens vurdering:

Der er stillet vilkår om, at der skal foretages en effektiv fluebekæmpelse, og at foder skal opbevares, så der ikke opstår risiko for tilhold af rotter m.v. På forlangende skal bekæmpelse af rotter, eller lign. foretages af et autoriseret rottebekæmpelsesfirma.

Det vurderes, at ejendommens skadedyrsbekæmpelse er tilfredsstillende til at forebygge og løse et eventuelt opstået problem med skadedyr.

Transport

Kommunen skal i forbindelse med sagsbehandlingen af en miljøtilladelse vurdere, om til- og frakørsel til bedriften vil kunne ske uden væsentlige miljømæssige gener for de omboende. Generne fra trafik forekommer i forbindelse med til- og frakørsel til bedriften med dyr, foder og husdyrgødning.

Generelt kan der i en miljøtilladelse stilles vilkår til om, at anvende bestemte interne veje samt hvilke veje der skal benyttes ved til- og frakørsel. Der kan desuden stilles krav om, at til- eller frakørsel af foder, gødning m.v. kun må ske på bestemte tidspunkter. Derimod er der ikke i husdyrbrugsloven hjemmel til at fastsætte vilkår for transporten på offentlig vej, samt spørgsmål vedr. belastning af det lokale vejnet. Færdsel på offentlig vej reguleres af færdselsloven og håndhæves af politiet. (NMK-132-00789 og NMK-132-00839).

Ansøger oplyser:

Transporter forekommer i forbindelse med levering og afhentning af dyr. Derudover transporter i forbindelse med husdyrgødning, foder, olie til opvarmning samt almindelige leverancer af forbrugsvarer til driften og ansatte.

Se nedenstående oversigt over transporter;

Antal	Kapacitet pr. læs	Kommentar til transporten
Smågrise (til)	Traktor	Smågrisene transporteres til ejendommen i egne køretøjer. Transporten foregår fra sobesætning på Attenagrevej og grisene køres til ejendommen med 1-2 læs i ugen som gennemsnit. Transporterne foregår tidlig morgen på hverdage.
Smågrise (fra)	Lastbil	Smågrisene sælges. De køres fra ejendommen i lastvogne som gennemsnit med 1-2 læs i ugen. Transporterne foregår morgen på hverdage. Bemærk venligst at afsætningsforholdet på smågrisene IKKE er knyttet til ejendommens miljøgodkendelse. Vælger ejer at opsiges den nuværende afsætningsaftale, vil antallet af transporter og tidsrummet for afhentning af levende dyr også påvirkes.
Døde dyr	Lastbil	Der afhentes ikke døde dyr fra ejendommen – disse flyttes fra ejendommen til godkendt afhentningsplads på Kærhusvej. DAKA afhenter og planlægger transporten – ejer har ingen indflydelse på tidspunktet for afhentning.
Råvarer / Færdigfoder	Lastbil	Råvarer og tilskudsfoder leveres af vognmand, som gennemsnit 2 gange i ugen. Transporter vil forekomme på hverdage i tidsrummet kl. 6.00-17.00
Gylle	Traktor	Husdyrgødningen transporteres til udbringning på marken. Udbringningen foregår så vidt muligt på hverdage. I højsæsonen kan udbringning på alle tidspunkter af døgnet forekomme.
Gylle fra biogas	Lastbil	Husdyrgødningen leveres retur til ejendommens store gylletank, gns. 1-3 transporter pr. uge. Transporter vil forekomme på hverdage. Biogasanlægget planlægger transporten – ejer har ingen indflydelse på tidspunktet for afhentning.

Ejer henviser til god landmandspraksis, og præciserer for ansatte og vognmænd at transport til og fra bedriften skal foregå ved hensynsfuld kørsel, samt at alle aktiviteter på bedriften planlægges, herunder også levering og udkørsel, således omgivelserne påvirkes mindst muligt.

Kommunens vurdering:

Antallet af transporter er efter Ringkøbing-Skjern Kommunes opfattelse ikke af et omfang, som vil indebære væsentlige forøgede gener for omkringboende med hensyn til støj, støv eller lugt.

Døde dyr

Ansøger oplyser, at alle døde dyr bliver opbevaret under kadaverkappe, på befæstet areal, hævet fra jorden og placeret så direkte sollys undgås. DAKA kommer og henter døde dyrene førstkommande hverdag efter ansøger har bedt om afhentning.

Samlet vurdering af påvirkning af nabogener

Ringkøbing-Skjern Kommune vurderer, at de stillede vilkår, samt generel lovgivning og kommunens tilsyn med husdyrbrug er tilstrækkelig til at beskytte naboer mod væsentlige påvirkninger, som følge af husdyrbrugets drift.

Anvendelse af BAT (bedste tilgængelige teknik)

Forebyggelse og begrænsning af forurening på husdyrbrug skal først og fremmest ske ved anvendelse af bedst tilgængelige teknik herunder renere teknologi, f.eks. mindre forurenende anlæg, processer og råvarer.

BAT fastlægges ud fra en overordnet vurdering af, hvad der er teknisk og økonomisk muligt for de forskellige husdyrbrancher. Det er altså ikke den enkelte landmands økonomi, som ligger til grund for kommunens vurdering.

Vurderingen af BAT i §16b miljøtilladelser skal ske relation til ammoniakpåvirkningen i forhold til følgende områder:

Staldindretning

Management

Opbevaring og udbringning af husdyrgødning

Anvendelse af bedste teknik til reduktion af ammoniakemissionen

I tilladelser til husdyrbrug med en samlet ammoniakemission på mere end 750 kg NH₃-N pr. år skal der fastsættes vilkår til opfyldelse af krav til den maksimale ammoniakemission ved anvendelse af den bedste tilgængelige teknik (BAT)

Miljøstyrelsen har udmeldt, at kommunerne ikke skal anvende BAT-konklusionerne, med de meget omfattende baggrundsdokumenter, ved fastlæggelse af bedste tilgængelige teknik. I stedet skal kommunerne anvende de regler i husdyrgodkendelsesbekendtgørelsen, der bliver fastsat med henblik på at implementere BAT-konklusionerne. Fra 1. august 2017 er der efter denne model fastsat en række generelle regler om BAT, der skal sikre denne implementering herunder bindende BAT-krav om ammoniakreduktion fastsat i husdyrgodkendelsesbekendtgørelsens bilag 3, regler om BAT i forhold til andet end ammoniak, generelle regler om miljøledelse mv.

Kravet til den maksimale emission af NH₃-N pr. år (BAT) omfatter hele husdyrbruget, men kravet til det enkelte staldafsnit afhænger af, om staldafsnittet betragtes som nyt eller eksisterende.

Miljøstyrelsen har udarbejdet emissionsgrænseværdier for ammoniak for de fleste typer af eksisterende stalde og nye stalde.

BAT-krav er i husdyrgodkendelsesbekendtgørelsen angivet som den maksimale ammoniakemission i kg NH₃-N pr. m² produktionsareal pr. år for de forskellige dyretyper og staldsystemer.

Ringkøbing-Skjern Kommune tager ved fastlæggelsen af BAT-niveauet for husdyrbruget udgangspunkt i disse emissionsgrænseværdier. Fastlæggelsen af BAT-niveauet sker i samarbejde med landmandens konsulent.

Emissionsgrænseværdi for ammoniak

BAT-krav opnåelig ved anvendelse af BAT for nye og eksisterende stalde.

BAT krav opnåelig ved anvendelse af BAT for nye og eksisterende stalde				
Staldnavn	Navn på dyretype og staldsystem eller flexgruppe	Forudsætning for BAT-beregning	BAT krav ved ny stald (kg NH ₃ -N / (m ² · år))	BAT krav ved eksisterende stald (kg NH ₃ -N / (m ² · år)) ^C
Klimastald 1	Smågrise. Toklimastald, delvis spaltegulv	Eksisterende staldafsnit, BAT-krav fastsat i tidligere afgørelse	0,50 - 0,58 ^b	0,56
Klimastald 2	Smågrise. Toklimastald, delvis spaltegulv	Eksisterende staldafsnit, BAT-krav fastsat i tidligere afgørelse	0,50 - 0,58 ^b	0,56
Slagtesvinestald 1 -> Klimastald 4	Smågrise. Drænet gulv + spalter (50% / 50%)	Eksisterende staldafsnit	0,50 - 0,58 ^b	1,20
Slagtesvinestald 2 -> Klimastald 5	Smågrise. Drænet gulv + spalter (50% / 50%)	Eksisterende staldafsnit	0,50 - 0,58 ^b	1,20
Klimastald 3 - nord	Smågrise. Drænet gulv + spalter (50% / 50%)	Eksisterende staldafsnit, BAT-krav fastsat i tidligere afgørelse	0,50 - 0,58 ^b	1,20

I ansøgningssystemet er der beregnet ammoniaktabet pr. produktion, som er opnåelig ved anvendelse af BAT på husdyrbruget.

Ammoniaktab pr. produktion opnåelig ved anvendelse af BAT							
Produktion	Areal (m ²)	BAT krav (kg NH ₃ -N / (m ² · år))	Korrektionsfaktor for udegående	Vejl. sum (kg NH ₃ -N / år)	Ansøgers forslag (kg NH ₃ -N / år)	Kommunens krav (kg NH ₃ -N / år)	
(#466226) Smågrise. Toklimastald, delvis spaltegulv	1106	0,51	1	565			
(#466227) Smågrise. Toklimastald, delvis spaltegulv	1014	0,56	1	568			
(#468685) Smågrise. Drænet gulv + spalter (50% / 50%)	760	1,20	1	912			
(#468686) Smågrise. Drænet gulv + spalter (50% / 50%)	216	1,20	1	259			
(#468689) Smågrise. Drænet gulv + spalter (50% / 50%)	109	1,20	1	131			

Den vejledende BAT-emissionsgrænseværdi er beregnet til 2435 kg NH₃/år for staldene. Emissionsværdien for opbevaringslagrene er 269 kg NH₃/år.

Det samlede BAT-krav for bedriften er 2704 kg NH₃/år.

Ammoniakemissionen ved det ansøgte projekt er ifølge ansøgningen 2704 kg NH₃/år. Der anvendes følgende ammoniakreducerende tiltag:

- Gyllekøling i klimastald 1 med en 11,6% ammoniakreduktion
- Fast overdækning af ejendommens gyllebeholdere
- Delvist fast gulv for hovedparten af anlæggets stipladser – der er BAT teknologi for gulvtyper, herved reduceret emission

Den beregnede BAT-emissionsgrænseværdi er således overholdt.

Samlet BAT beregning			
	Stalde	Lagre	Total
Samlet BAT krav (kg NH ₃ -N /år)	2435	269	2704
Faktisk emission (kg NH ₃ -N /år)	2435	269	2704
Forskel (kg NH ₃ -N /år)	-	-	0
Vejledende BAT Overholdt?	-	-	Ja

Staldindretning

Klimastald 1 og 2 anvendes til smågrise på delvis fast bund. Klimastald 3 nord anvendes til smågrise på drænet gulv. I klimastald 4 og 5 (tidligere slagtesvinestald 1 og 2) er driften omlagt fra slagtesvin til smågrise på drænet gulv. Ændringen af dyretypen i klimastald 4 og 5 er godkendelsespligtig. Der foretages ikke godkendelsespligtige ændringer i staldsystem og bundtype.

Ændringen er ikke godkendelsespligtig, idet den er udført uden ændringer i staldens gulvprofil.

Alle stalde er inddateret med "BAT fastsat i tidligere afgørelse" – undtaget de to staldafsnit som ændrer anvendelse – her er staldene anført som "eksisterende".

Ringkøbing-Skjern Kommune vurderer, at det ansøgte projekt anvender staldteknikker, som er beskrevet i Miljøstyrelsens teknologiblade og som er BAT for husdyrbruget.

Opbevaring og behandling af husdyrgødning

Udover husdyrgødning samt vand fra produktionen ledes vand fra befæstede arealer til gyllebeholderen. Al husdyrgødning leveres til biogas – gyllen pumpes til tankene på ansøgers anden ejendom Attenagrevej 17 hvorfra det afhentes. Der transporteres ca. 6.000 kbm med tankvogne retur til Kærhusvej hvorfra det udbringes på ansøgers udspretningsareal.

Husdyrgødningen opbevares i fortank, gyllebeholdere og i kanaler under stald og den samlede opbevaringskapacitet på ejendommen er anslået 6100 m³ – heraf 5480 m³ i eks. gyllebeholdere.

Ansøger forpligter sig via gødningsplanlægningen til at opretholde tilstrækkelig opbevaringskapacitet for husdyrgødning jf. Husdyrgødningsbekendtgørelsens § 11 og 12. Dette forhold kan på tilsyn kræves dokumenteret. Dette vurderes at være tilstrækkeligt til at sikre at produktionen til stadighed har rådighed over den nødvendige kapacitet.

Et husdyrbrug bør begrænse forureningen ved at gøre brug af bedste tilgængelige teknik til at nedbringe eventuelle miljøpåvirkninger og gener fra blandt andet gødningsopbevaringsanlæg. Husdyrbruget håndterer opbevaring af husdyrgødning som følger:

- Gyllebeholdere på 1980 m³ samt 3.500 m³ har fast overdækning i form af telt.
- Beholderne kan modstå mekaniske, termiske samt kemiske påvirkninger.
- Beholderens bund og vægge er tætte og beskyttede mod tæring.
- Lageret tømmes regelmæssigt af hensyn til eftersyn og vedligeholdelse.
- Gyllen omrøres kun i forbindelse med tømning eller overpumpning til vogn.
- Tankene er tilmeldt de lovpligtige regelmæssige eftersyn, hvilket betyder at tankene hvert 10. år bliver kontrolleret for, om der skulle være tegn på begyndende utætheder.

Det er Ringkøbing-Skjern Kommune vurdering, at det ansøgte overholder niveauet for BAT m.h.t. opbevaring af husdyrgødning.

Alternativer og fravalg BAT

Kommunen vurderer, at ansøgningen lever op til BAT-kravene for denne type af husdyrproduktion. Det er derfor ikke påkrævet at anvende yderligere teknikker.

Alternative løsninger

Produktionen overgår til stipladsmodellen og der laves en godkendelsespligtig ændring, hvor der i klimastald 4 og 5 fremover vil være smågrise i stedet for slagtesvin. Der ændres ikke bundtype eller afløbssystem i staldene. Der opføres ikke nye bygninger i forbindelse med denne tilladelse.

0-alternativ

Det er Ringkøbing-Skjern Kommunes vurdering, at den øgede miljøpåvirkning, som følge af ansøgte projekt, ikke vil påvirke omgivelserne væsentligt (se den øvrige del af miljøvurderingen).

Det er endvidere, Ringkøbing-Skjern Kommunes vurdering, at de socioøkonomiske konsekvenser af 0-alternativet (fastholdelse af konstant produktionsniveau), vil være en begyndende afvikling af produktionen.

Samfundsmæssigt vil 0-alternativet, derfor kunne betyde færre arbejdspladser, dels på slagterierne, men også i virksomheder, såsom vognmænd, foderstoffer m.fl.

Det kan, som følge af 0-alternativ, forventes at samfundets indkomstdannelse mindskes.

Egenkontrol

Der er stillet vilkår om, at husdyrbruget for egen regning skal eftervise, at de stillede støjkrav er overholdt, såfremt tilsynsmyndigheden skønner, at eventuelle klager vedrørende støj fra husdyrbruget, er velbegrundede.

Der er tilsvarende stillet vilkår om, at tilsynsmyndigheden kan kræve, at husdyrbruget foretager undersøgelse af lugtkilder, hvis det skønnes, at eventuelle klager over lugt fra anlægget, er velbegrundede.

Endeligt er der stillet vilkår om, at tilsynsmyndigheden kan anmode om nye beregninger af ammoniakemission, ammoniakdeposition, samt lugtgenafstande.

Konklusion

Idet de lovpligtige afstandskrav og beskyttelsesniveauer er overholdt, vurderer Ringkøbing-Skjern Kommune at:

Godkendelsen af husdyrbrugets produktionsareal efter stipladsmodellen samt en godkendelsespligtig ændring, hvor der i klimastald 4 og 5 fremover vil være smågrise i stedet for slagtesvin kan tillades, idet ændringen og det samlede husdyrbrug ikke vil medføre en væsentlig genepåvirkning af naboer, Kategori 1-, 2- og 3-Natur samt landskabelige værdier og kulturmiljøer.

Der opføres ikke nye bygninger i forbindelse med denne tilladelse.

Derudover er det vurderet, at udvidelsen og det samlede husdyrbrug ikke vil medføre en væsentlig påvirkning af § 3-områder, eller andre naturområder som er beskyttet mod tilstandsændring, fredet, udpeget som internationalt naturbeskyttelsesområde, eller særlig sårbar over for næringsstofpåvirkning.

Endvidere er det vurderet, at det ansøgte projekt og det samlede husdyrbrug ikke vil have væsentlig virkning på de bestande af vilde planter, dyr (herunder Bilag IV-arter), eller deres levesteder, som de ovennævnte områder er udpeget på baggrund af.

Der anvendes den bedst tilgængelige teknik, til at forebygge og begrænse eventuel forurening.

Bilag 1: Bygningsoversigt



Bilag 2: Produktionsareal



Bilag 3: Beregning ammoniakreduktion gyllekøling

Arealer i kummer, køleeffekt & reduktions %

2018 formler (pr 5. februar 2018)

	Gyllekummer, m ²	Køleeffekt, W / m ²	Køleeffekt, sum	NH ₃ -reduktions % i drifttiden	Antal driftstimer / år	NH ₃ : Års reduktions %	Lugtreduktion		Køleenergi, kWh / år fra gyllekøling	Varmeenergi, kWh / år fra gyllekol med varmepumpe
							Reduktions-%	Nodv. årligt driftstimer		
Klimastald 1	369,0 m ²	20,0 W	7,4 kW	15,4	6.570 h	11,55	0,00	8.760 h	48.487 kWh	69.568 kWh
Klimastald 1	369,0 m ²	20,0 W	7,4 kW	15,4	8.760 h	15,40	15,40	8.760 h	64.649 kWh	92.757 kWh
[Gyllekummer med linespil]	0,0 m ²	15,0 W	0,0 kW	20,4	4.380 h	10,20	Ingen	-	0 kWh	0 kWh
[Gyllekummer med linespil]	0,0 m ²	15,0 W	0,0 kW	20,4	8.760 h	20,40	Ingen	-	0 kWh	0 kWh
Areal med køling i alt	738,0 m²		14,8 kW						113.135 kWh	162.325 kWh
	Varmeeffekt		21,2 kW							
								Svarer til liter fyringsolie, ca.		18.106 liter

Formler frem til og med 4/2-2018

	Gyllekummer, m ²	Køleeffekt, W / m ²	Køleeffekt, sum	NH ₃ -reduktions % i drifttiden	Antal driftstimer / år	NH ₃ : Års reduktions %	Lugtreduktion		Køleenergi, kWh / år fra gyllekøling	Varmeenergi, kWh / år fra gyllekol med varmepumpe
							Reduktions-%	Nodv. årligt driftstimer		
Klimastald 1	369,0 m ²	20,0 W	7,4 kW	18,4	6.570 h	13,80	-	-	48.487 kWh	69.568 kWh
Klimastald 1	369,0 m ²	20,0 W	7,4 kW	18,4	8.760 h	18,40	-	-	64.649 kWh	92.757 kWh
[Gyllekummer med linespil]	0,0 m ²	15,0 W	0,0 kW	20,7	4.380 h	10,35	-	-	0 kWh	0 kWh
[Gyllekummer med linespil]	0,0 m ²	15,0 W	0,0 kW	20,7	8.760 h	20,70	-	-	0 kWh	0 kWh
Areal med køling i alt	738,0 m²		14,8 kW						113.135 kWh	162.325 kWh
	Varmeeffekt		21,2 kW							
								Svarer til liter fyringsolie, ca.		18.106 liter

Signatur: Beregninger i kolonne E

Grøn celle = Træk og slip

Brun celle = linespil

Bilag 4: Afløbsplan

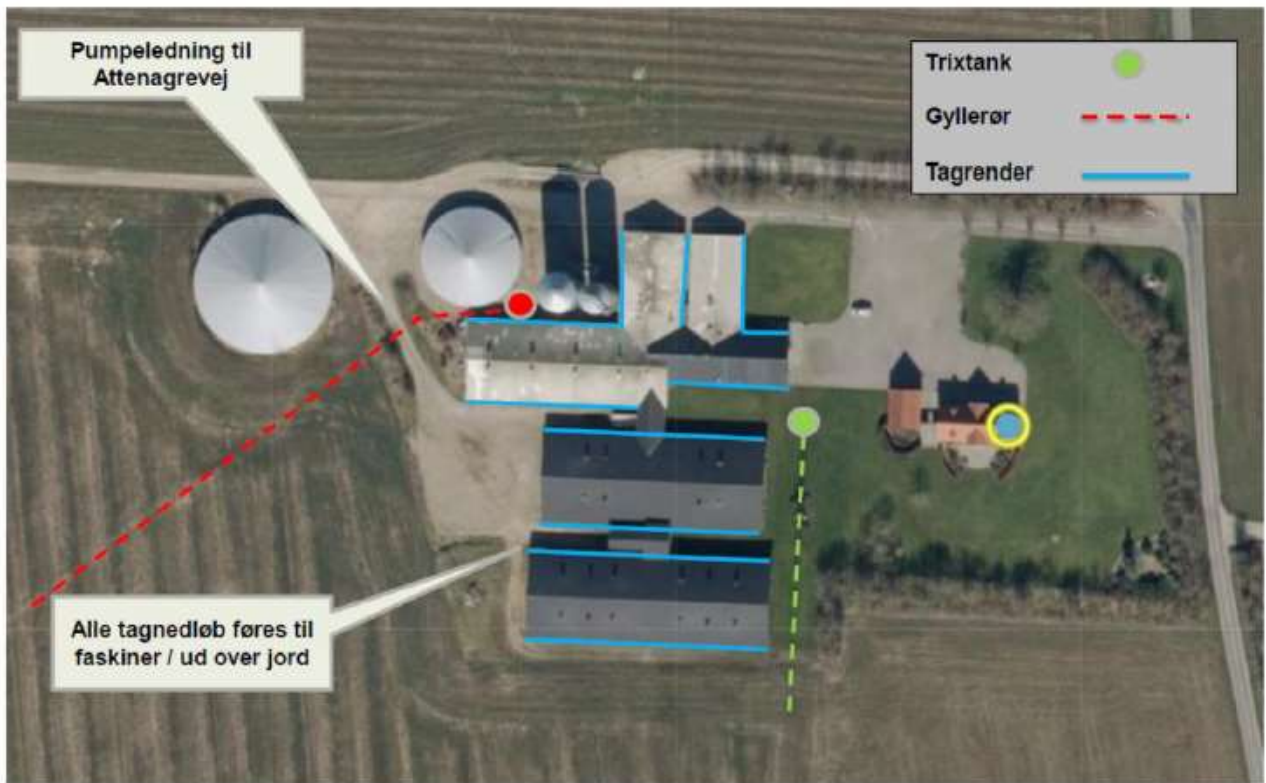

Bilag 5: Adresser inden for konsekvensradius

Der er foretaget nabohøring inden for konsekvensradius på 902 meter fra lugtcentrum af anlægget. På nedenstående kort er konsekvensradius indtegnet.

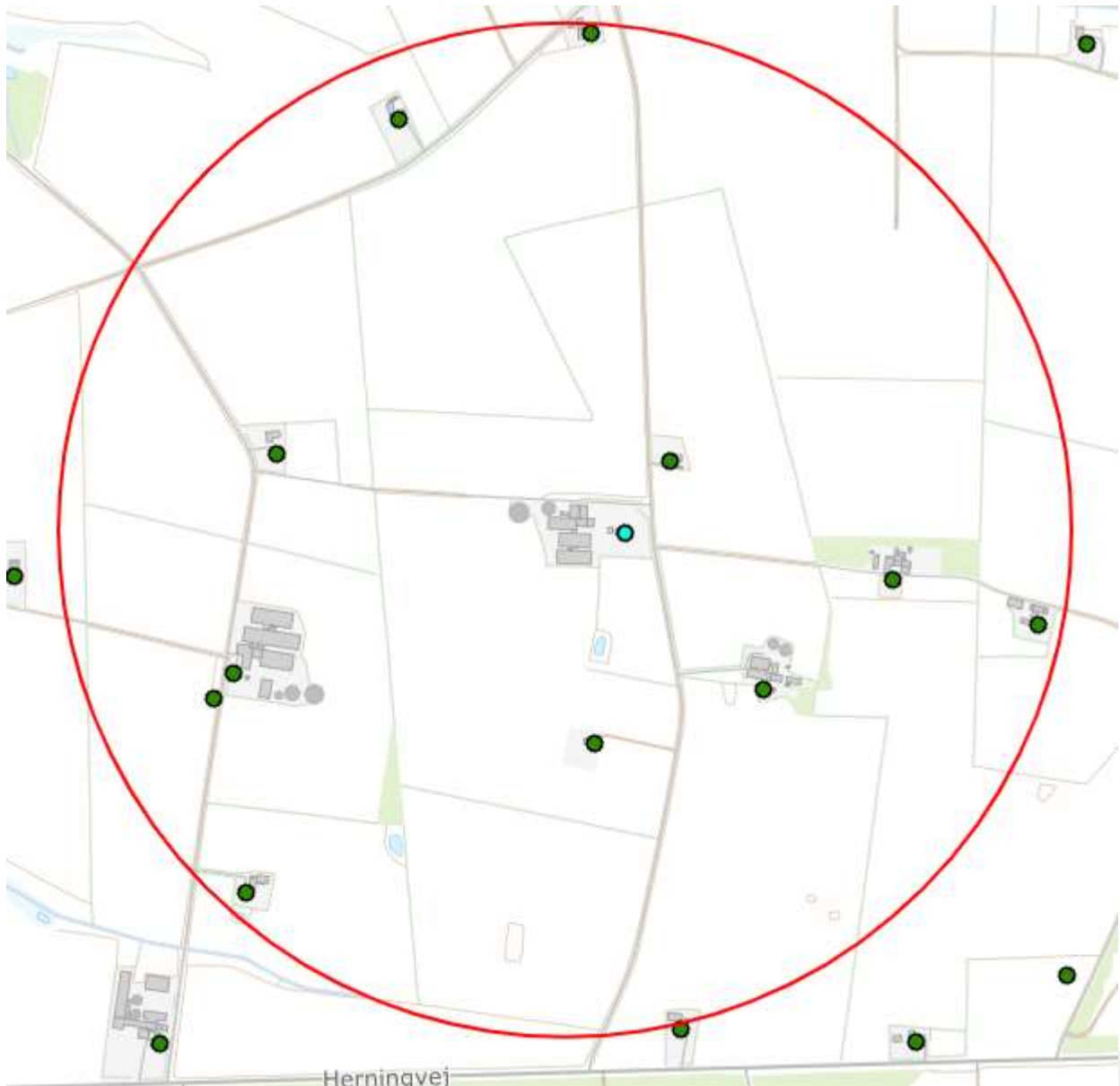

Bilag 6: Natur

Der er beregnet til Kategori 1 naturområder markeret med grønne prikker.

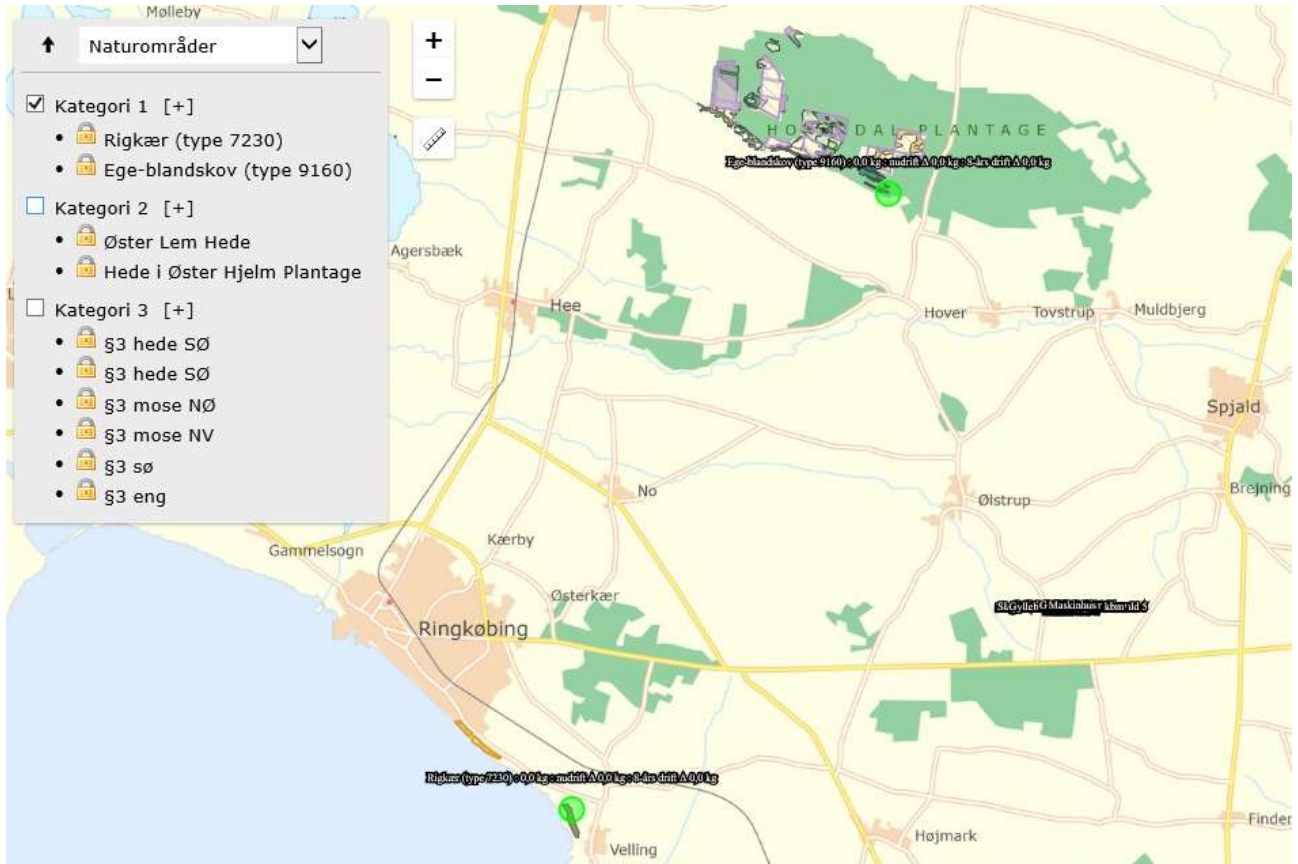

Der er beregnet til Kategori 2 naturområder markeret med grønne prikker.

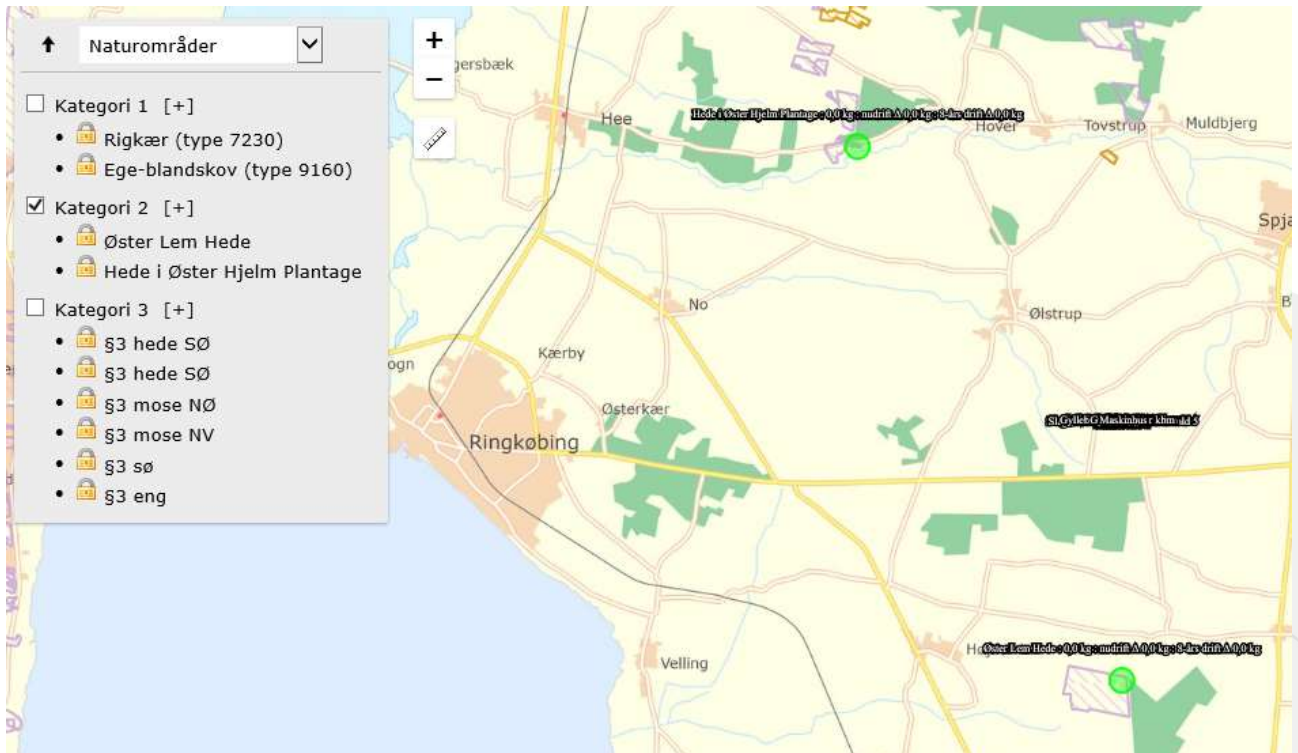

Der er beregnet til Kategori 3 naturområder markeret med grønne prikker.

