

Henrik Risager Sørensen
Nørregyde 9
8410 Rønede

20-12-2022
Sagsnummer.: 22/25344
Sagstype: KLE: 09.17.21
Sagsbehandler:
Sidsel Sode
Tlf.: 87535374

Afgørelse om ikke-godkendelsespligt af kvægbrug

Syddjurs Kommune har d. 10. november 2022, modtaget en anmeldelse efter § 7 i Husdyrgodkendelsesbekendtgørelsen¹ vedrørende en udvidelse af produktionsarealet på Nørregyde 9, 8410 Rønede. Udvidelsen sker i en eksisterende staldbygning (byg. 2).

Beskrivelse af det anmeldte

Anmeldelsen omfatter produktionsarealer til ammekvæg og opdræt. Produktionsarealerne er fordelt på bygning 2 og 3 (BBR) og udgør tilsammen 295 m² (se bilag 1). Placeringen af ejendommens dyrehold er angivet i tabellen herunder:

Byg. i BBR	Dyretype	Staldtype	Størrelse
3	Ammekvæg	Dybstrøelse	235 m ²
2	Ungdyr	Dybstrøelse	60 m ²
I alt			295 m²

Kvæget er kun på stald i vintermånederne. Staldene tømmes for dybstrøelse om foråret, hvor den faste gødning enten lægges i markstak eller udbringes direkte på marken og straks nedpløjes.

Afgørelse

Det afgøres hermed, at de anmeldte produktionsarealer på Nørregyde 9, 8410 Rønede, ikke kræver tilladelse efter husdyrbruglovens² § 16b, jf. udtagelseskriterierne i § 7, stk. 1, 3. pkt. i husdyrgodkendelsesbekendtgørelsen.

Begrundelse for afgørelsen

Husdyrbrugloven indeholder krav om forudgående godkendelse og tilladelse til husdyrbrug. Ved et husdyrbrug forstås i hovedtræk; "*Ejendomme, hvor der er stalde m.v., der tilsammen har et produktionsareal på mere end 100 m².*" Der fastlægges alene produktionsareal for fast placerede husdyranlæg, herunder stalde og permanente læskure.

¹ Bek. nr. 2225 af 27. november 2021 – om godkendelse og tilladelse m.v. af husdyrbrug

² Lov. nr. 1572 af 20. december 2006 – om husdyrbrug og anvendelse af gødning m.v. – med senere ændringer

Byggeri og Landbrug

Hovednummer

Tlf.: 87 53 50 00

syddjurs@syddjurs.dk

www.syddjurs.dk

Postadresse

Lundbergsvej 2

8400 Ebeltoft

Der er dog undtagelser fra ovenstående krav om tilladelse eller godkendelse efter husdyrbrugloven. I henhold til § 7 stk. 1, 3. pkt. i husdyrgodkendelsesbekendtgørelsen indtræder kravet om tilladelse til etablering af husdyrbrug efter § 16b i husdyrbrugloven først ved 300 m² produktionsareal, når der på produktionsarealet alene er ammekøer med tilhørende opdræt (kvier, stude, kalve (under 6 mdr.), slagtekalve (over 6 mdr.), tyre) på dybstrøelse, heste, geder eller får, som kun er opstaldet inden for perioden fra den 1. oktober til den 15. maj (vinteropstaldning).

Syddjurs Kommune har vurderet, at det anmeldte er erhvervsmæssigt nødvendigt, og kan drives på Nørregyde 9 uden at medføre en væsentlig virkning på miljøet og uden at være til gene for naboer. De vurderinger, der ligger til grund herfor, fremgår herunder.

Lokalisering

I henhold til §§ 6 og 8 i husdyrbrugloven er der visse restriktioner for udvidelser og etableringer af erhvervsmæssigt dyrehold. Det er størrelsen af dyreholdet, der afgør, om et dyrehold er af erhvervsmæssig karakter.

Husdyrbruglovens § 6

Etablering af husdyranlæg samt udvidelser eller ændringer heraf er ikke tilladt:

- 1) i et eksisterende eller, ifølge kommuneplanens rammedel, fremtidigt byzone- eller sommerhusområde,
- 2) i et område i landzone, der i lokalplan er udlagt til boligformål, blandet bolig- og erhvervsformål eller til offentlige formål med henblik på beboelse, institutioner, rekreative formål og lignende,
- 3) i en afstand mindre end 50 m fra de i nr. 1 og 2 nævnte områder, eller
- 4) i en afstand mindre end 50 m fra en nabobeboelse.

Alle afstande er overholdt.

Folde med dyr må ikke etableres, udvides eller ændres i de områder og indenfor de afstande, der er angivet i pkt. 1-3 herover, jf. husdyrgødningsbekendtgørelsens³ § 6. Der sker ingen ændringer i foldarealerne.

Husdyrbruglovens § 8

Udvidelsen sker i en eksisterende stald (bygning 2 i BBR), hvori der er en tværgående mur, der er placeret 10,2 meter fra endegavlen. Afstandskrav er derfor målt fra den tværgående mur (se bilag 1). Etablering af husdyranlæg samt udvidelser eller ændringer heraf er ikke tilladt inden for:

	Krav	Nyt staldareal
Almene vandindvindingsanlæg	>50 m	>50 m

³ Bek. Nr. 2243 af 22. nov. 2021 om miljøregulering af dyrehold og om opbevaring af gødning

Ikke alment vandindvindingsanlæg	>25 m	>25 m
Vandløb, dræn og søer	>15 m	>15 m
Offentlig vej, privat fællesvej	>15 m	> 15 m
Levnedsmiddelvirksomhed	>25 m	>25 m
Naboskel	>30 m	18,4 m
Beboelse på samme ejendom	>15 m	9,7 m

Afstandskravet til beboelse på samme ejendom samt 30 m til naboskel er ikke overholdt.

Hvor overholdelse af § 8 afstandskrav ikke er mulig kan der meddeles dispensation efter § 9, stk. 3 i husdyrbrugloven.

Der er tale om en eksisterende kvægstald, hvori produktionsarealet udvides, og det er derfor vurderet, at der kan gives dispensation fra afstandskrav til beboelse på samme ejendom. Det er ikke vurderet nødvendigt at stille yderligere vilkår i forbindelse med dispensationen.

Der meddeles desuden dispensation fra afstandskrav til naboskel, da udvidelsen er vurderet erhvervsmæssig nødvendig, og udvidelsen sker i en eksisterende staldbygning. Der stilles vilkår til dispensationen, idet produktionsarealet til enhver tid skal afgrænses af den tværgående mur, der er placeret 10,2 m fra endegavlen.

Vilkår for dispensation fra afstandskrav til naboskel:

- Tværgående mur placeret 10,2 m fra endegavlen i bygning 2 må ikke rives ned.

Indretning af stalde

Dyreholdet er omfattet af husdyrgødningsbekendtgørelsen. I bekendtgørelsen er der opstillet regler for indretning af stalde og lignende indretninger til dyr, krav til gødningsopbevaring mv. Husdyrgødningsbekendtgørelsen fastsætter følgende regler for indretning af nyetablerede stalde:

- *Husdyranlæg skal have fast bund eller gulve udført i bestandige materialer, som er uigennemtrængelige for fugt, og som kan modstå påvirkningerne fra dyrene og de anvendte redskaber, Anlægget skal endvidere indrettes **med afløb til opsamling af flydende husdyrgødning** eller restvand, der føres gennem tætte, lukkede ledninger til en beholder, der opfylder bestemmelserne i kap. 8.*

- *Et husdyranlæg, der er indrettet med **dybstrøelse**, kan som **alternativ til kravet om afløb** etablere en **pumpesump**. Pumpesumpen skal udføres i bestandige materialer, der er uigennemtrængelige for fugt*

Der skal således ske opsamling af flydende husdyrgødning samt restvand fra det nyetablerede produktionsareal (ungdyrstalden).

Vurdering af anlæggets påvirkninger på omgivelserne

Afstanden til nærmeste nabo er ca. 78 m. Det vurderes, at der ikke kan forventes væsentlige gener i form af lugt, fluer, støj, støv eller lignende forbundet med dyreholdet. Der vurderes heller ikke at opstå visuelle gener. Der gøres opmærksom på, at såfremt der opstår gener, kan der udstedes påbud om nedbringelse af generne.

Idet produktionsarealerne alene anvendes til vinteropstaldning, er ejendommen ikke omfattet af afsæringskriterierne for ammoniakemission.

Ud over tre § 3-beskyttede søer ca. 50 m fra anlægget er nærmeste § 3-beskyttede areal (eng) konstateret 276 m fra nærmeste staldbygning. Nærmeste potentielle levesteder for Markfirben og Stor Vandsalamander er ca. 825 m fra anlægget. Se kortet herunder. Det vurderes på baggrund af dyreholdets begrænsede størrelse og indretning og drift, at beskyttet natur, herunder bilag IV-arter, ikke vil blive negativt påvirket af det ansøgte.

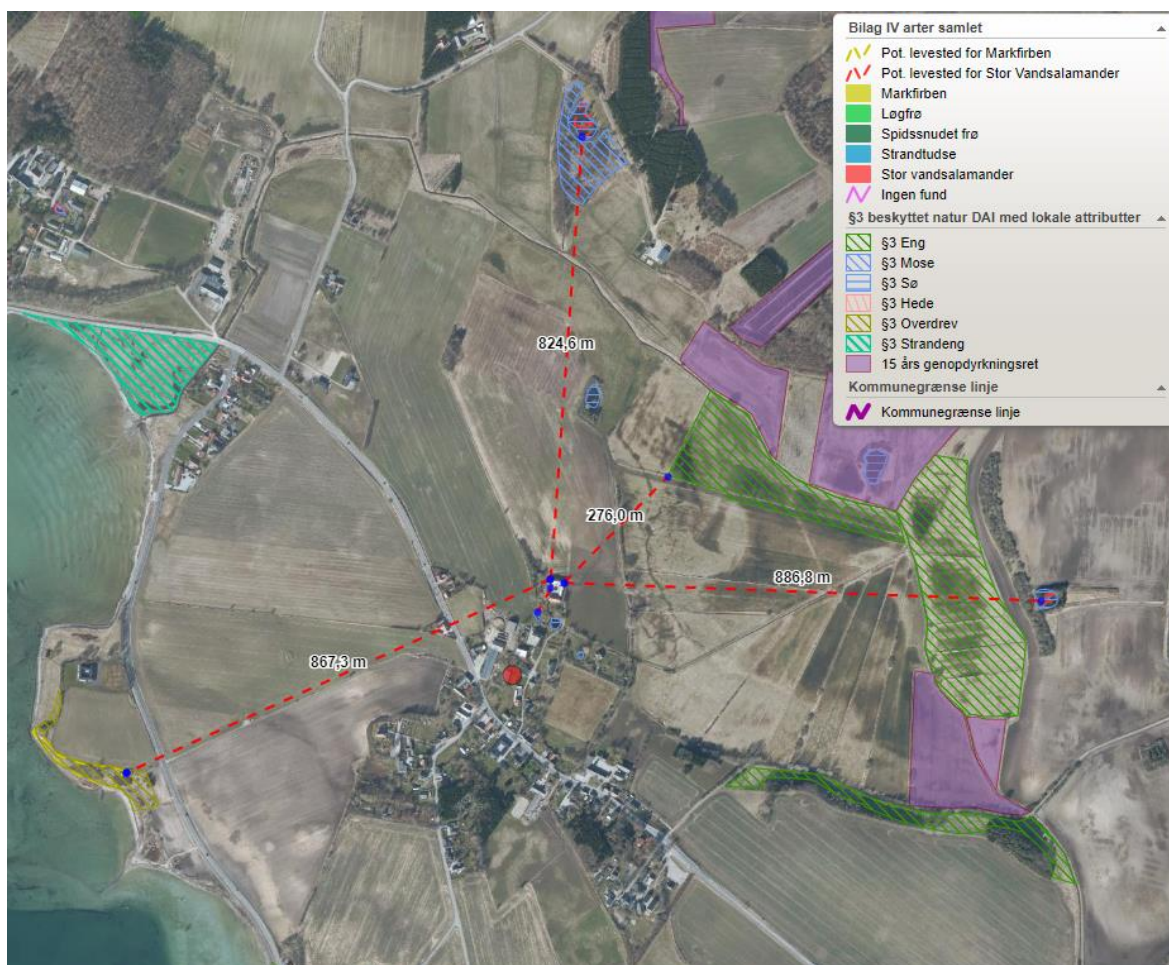

Arealer nær ejendommen, der er beskyttet af Naturbeskyttelsesloven⁴, er skraveret. Gule og røde stiplede cirkler viser potentielle levesteder for hhv. Markfirben og Stor Vandsalamander.

Områdeudpegninger

Da der ikke opføres nybyggeri, er det ikke relevant at vurdere placeringen af staldarealer i forhold til udpegninger i kommuneplanen.

Andre opmærksomhedspunkter

Da dit husdyrbrug er over grænsen for det, som loven definerer som "erhvervsmæssigt", kan ejendommen blive omfattet af krav om udarbejdelse af en tilladelse, såfremt der på et senere tidspunkt etableres fast placerede læskure, udvider dit staldareal, ønsker at benytte staldene fra 16. maj til 30. september eller såfremt der etableres hold af andre dyr på ejendommen end det tilladte.

⁴Lov nr. 9 af 3. januar 1992 om naturbeskyttelse

Dit dyrehold er omfattet af kommunalt tilsyn for så vidt reglerne angående håndtering af fast gødning. Kommunen kan derfor føre tilsyn med, om opbevaringen sker i overensstemmelse med de gældende regler (afstandskrav, overdækning, cirkulering).

Høring

Afgørelsen har været i høring hos ansøger og ejerne af ejendommen samt nærmeste matrikulære nabo. Der vurderes ikke at være andre, der har en væsentligt individuel interesse i denne afgørelse.

Der indkom ingen bemærkninger i høringsperioden.

Med venlig hilsen



Sidsel Sode

Klage- og søgsmålsvejledning – Afgørelse om ikke-godkendelsespligt (§ 7) og dispensation

Afgørelsen er truffet i henhold til Lov nr. 1572 af 20/12/2006 om husdyrbrug og anvendelse af gødning m.v. (med senere ændringer) og kan i medfør af § 76 påklages til Miljø- og fødevareklagenævnet.

Afgørelsen, der alene vedrører forholdene i henhold til Husdyrbrugloven, kan påklages til Miljø- og Fødevareklagenævnet indenfor 4 uger efter afgørelsesdatoen, dvs. **senest den 17. januar 2023**.

En eventuel klage skal indgives via Klageportalen, som kan findes via et link på Nævnenes Hus hjemmeside, www.naevneneshus.dk, eller direkte på www.borger.dk eller www.virk.dk. Der skal logges på, typisk med NEM-ID. Klagen sendes gennem Klageportalen til Syddjurs Kommune. En klage er indgivet, når den er tilgængelig for kommunen i Klageportalen.

Det er en betingelse for Miljø- og Fødevareklagenævnets behandling af Deres klage, at der indbetales et gebyr til Miljø- og Fødevareklagenævnet. Klagegebyret er for virksomheder og organisationer fastsat til 1.800 kr. og for privatpersoner er klagegebyret fastsat til 900 kr. som indbetales med betalingskort i Klageportalen.

Gebyret tilbagebetales, hvis

- 1) Klagesagen fører til, at den påklagede afgørelse ændres eller ophæves,
- 2) Klageren får helt eller delvis medhold i sagen, eller
- 3) Klagen afvises som følge af overskredet klagefrist, manglende klageberettigelse eller fordi klagen ikke er omfattet af Miljø- og Fødevareklagenævnets kompetence.

Det bemærkes, at hvis den eneste ændring af den påklagede afgørelse er forlængelse af frist for efterkommelse af afgørelsen som følge af den tid, der er medgået til at behandle sagen i klagenævnet, tilbagebetales gebyret dog ikke.

Miljø- og Fødevareklagenævnet skal som udgangspunkt afvise en klage, der kommer uden om Klageportalen, hvis der ikke er særlige grunde til det. Hvis du grundet særlige omstændigheder ønsker at blive fritaget for at bruge Klageportalen, skal du sende en begrundet anmodning til Syddjurs Kommune. Vi videresender herefter anmodningen til Miljø- og Fødevareklagenævnet, som træffer afgørelse om, hvorvidt din anmodning kan imødekommes. For yderligere information se: <https://naevneneshus.dk/start-din-klage/miljoe-og-foedevareklagenaevnet/>

Nærmere vejledning omkring brug af Klageportalen findes på Nævnenes Hus hjemmeside, www.naevneneshus.dk, og på www.borger.dk og www.virk.dk.

Klageberettiget er ansøger og enhver, der måtte have en individuel, væsentlig interesse i sagen samt organisationer og myndigheder i forskelligt omfang. Såfremt afgørelsen påklages, vil dette blive meddelt ansøger.

Denne afgørelse kan endvidere indbringes for domstolene, jf. Husdyrbruglovens § 90. En eventuel sag skal være anlagt inden 6 måneder efter annonceringen.

Følgende er underrettet om afgørelsen:

Ansøger og ejer

Danmarks Naturfredningsforening, Masnedsøgade 20, 2100 Kbh. Ø, dnsyddjurssager@DN.dk

Miljøministeriet, Departementet, Slotsholmsgade 12, 1216 København K, mim@mim.dk

Ministeriet for Fødevarer, Landbrug og Fiskeri, Departementet, Slotsholmsgade 12, 1216 København K, fvm@fvm.dk

Det Økologiske råd, Blegdamsvej 4b, 2200 Kbh. N, husdyr@ecocouncil.dk

Styrelsen for Patientsikkerhed; Enhed for Tilsyn og Rådgivning Nord, Falstersvej 10, 8940 Randers SV, trnord@stps.dk

Danmarks Sportsfiskeriforbund, post@sportsfiskerforbundet.dk

Dansk Ornitologisk Forening, natur@dof.dk

Dansk Ornitologisk Forening, lokalgruppe Syddjurs v. Joy Klein, Kirkevænget 2, 8410 Rønne, syddjurs@dof.dk

Åben indsigt

Du kan se sagen på Syddjurs Kommunes hjemmeside under Åben Indsigt <https://www.syddjurs.dk/aaben-indsigt> ved at søge på sagsnummer 22/21377

Åben Indsigt er en løsning, hvor borgere kan se sager og dokumenter på det tekniske område. Hensigten med løsningen er at give borgerne let mulighed for at følge egne sager og sager, som de er interesserede i på det tekniske område. Så længe sager og dokumenter ikke indeholder fortrolige personoplysninger, såsom cpr numre, kan de blive vist i løsningen.

Et dokument vil dog altid blive fjernet fra Åben indsigt, hvis en borger ønsker det.

Du kan læse mere om kommunens politik for åbenhed her: [Sagsbehandling, aktindsigt og databeskyttelse - Syddjurs Kommune](#)

Du kan læse mere om hvordan kommunen behandler dine personoplysninger og om dine rettigheder på [Databeskyttelse - Syddjurs Kommune](#)

Bilag 1: Oversigtstegning af staldbygninger samt afstand fra tværmur til endegavl

