



## MILJØTILLADELSE TILLÆG 3

Til heste på Tylstrupvej 41



Godkendelsesdato: 9. marts 2023

Sagsnr.: 09.17.21-p19-12-22

Sagsbehandler: Karin Holk

## Indhold

|  |           |
|--|-----------|
| <b>Kapitel 1: Ikke tekniske resume</b> .....                           | <b>3</b>  |
| <b>Kapitel 2: Afgørelse og overordnet vurdering</b> .....              | <b>3</b>  |
| 2.1 Afgørelse.....   | 3         |
| 2.2 Nuværende tilladelse.....  | 4         |
| 2.3 Baggrund for afgørelsen .....                                      | 4         |
| 2.4 Overordnet vurdering for afgørelsen .....                          | 4         |
| <b>Kapitel 3: Husdyrbrugets anlæg</b> .....                            | <b>5</b>  |
| 3.1 Anlæg.....   | 5         |
| <b>Kapitel 4: Vilkår</b> .....   | <b>5</b>  |
| <b>Kapitel 5: Vurdering af forhold og begrundelse for vilkår</b> ..... | <b>7</b>  |
| 5.1 Generelle forhold.....   | 8         |
| 5.2 BAT.....   | 8         |
| 5.3 Ammoniak og natur .....  | 9         |
| 5.4 Lugt .....   | 11        |
| 5.5 Overholdelse af afstandskrav .....                                 | 12        |
| 5.6 Risiko for forurening af jord, grundvand og overfladevand .....    | 12        |
| 5.7 Øvrige gener og forureningsrisici.....                             | 12        |
| 5.8 Affald .....   | 13        |
| 5.9 Landskabelige forhold .....  | 13        |
| 5.10 Management og egenkontrol .....                                   | 14        |
| <b>Kapitel 6: Formalia</b> .....                                       | <b>14</b> |
| 6. 1 Naboorientering og partshøring .....                              | 14        |
| 6.2 Offentliggørelse.....  | 14        |
| 6.3 Klagevejledning .....  | 14        |
| <b>Retsgrundlag og andre materialer</b> .....                          | <b>17</b> |
| Bilag 1 – Bygninger, anlæg og opgørelse over produktionsarealer .....  | 18        |

## Kapitel 1: Ikke tekniske resumé

Brønderslev Kommune udsteder hermed tillæg 3 til miljøtilladelsen til husdyrbruget på Tylstrupvej 41, 9320 Hjallerup.

Tillægget omfatter 6 læskure til heste, der går ude hele året, samt mulighed for 3 telstalde, som opsættes og anvendes ved behov (karantænestald ved sygdom mm).

Med tillægget er der et samlet produktionsareal på 5424 m<sup>2</sup>. Produktionsarealet er det areal, i fastplacerede husdyranlæg, som dyrene befinder sig på.

Ifølge beregningerne overholdes grænserne for lugt til alle naboer. Regler for deposition af ammoniak i følsom natur overholdes også i forhold til alle naturtyper.

Der er foretaget vurderinger af tillægsansøgningen, i forhold til om tillæggets betydning for forureningsrisici og landskab.

Miljøtilladelsens vilkår på relevante steder suppleret. Vilkår, for forhold der er uændret, er videreført. Der er lavet en samlet oversigt over vilkår i kapitel 4. I kapitel 5 er der nærmere beskrivelse af den vurdering der er foretaget i forhold til tillæg 3.

## Kapitel 2: Afgørelse og overordnet vurdering

### 2.1 Afgørelse

Brønderslev Kommune meddeler hermed tillæg 3 til miljøtilladelsen efter § 16b i husdyrbrugloven til husdyrbrug med heste på Tylstrupvej 41, 9320 Hjallerup. Det samlede tilladte produktionsareal med dyretyper og staldsystemer er vist i tabel 1.

| Staldnavn                     | Dyretype og staldsystem | Produktionsareal (m <sup>2</sup> ) |
|-------------------------------|-------------------------|------------------------------------|
| Bokse                         | Heste. Dybstrøelse.     | 620                                |
| Ny løsdriftsstald (2 områder) | Heste. Dybstrøelse.     | 2210                               |
| Udeareal øst                  | Heste. Dybstrøelse.     | 847                                |
| Udeareal vest                 | Heste. Dybstrøelse.     | 847                                |
| Læskur 3                      | Heste. Dybstrøelse.     | 96                                 |
| Læskur 4                      | Heste. Dybstrøelse.     | 96                                 |
| Læskur 5                      | Heste. Dybstrøelse.     | 96                                 |
| Læskur 6                      | Heste. Dybstrøelse.     | 96                                 |
| Lille læskur 1 øst            | Heste. Dybstrøelse.     | 48                                 |
| Lille læskur 1 vest           | Heste. Dybstrøelse.     | 48                                 |
| Lille læskur 2 vest           | Heste. Dybstrøelse.     | 48                                 |

| Staldnavn          | Dyretype og staldsystem | Produktionsareal (m <sup>2</sup> ) |
|--------------------|-------------------------|------------------------------------|
| Lille læskur 2 øst | Heste. Dybstrøelse      | 48                                 |
| Teltstald 7        | Heste. Dybstrøelse.     | 108                                |
| Teltstald 8        | Heste. Dybstrøelse.     | 108                                |
| Teltstald 9        | Heste. Dybstrøelse.     | 108                                |

Tabel 1 – Oversigt over stalde med størrelser, dyretyper, staldsystem og produktionsareal.

Ejendommen har herudover ridehus, longereringshus, og opbevaringsbeholder for husdyrgødning (se selve miljøtilladelsen og tidligere tillæg).

Byggeriet, herunder teltstalde må være placeret placeres som vist i kapitel 3.

Det er til enhver tid ejendommens driftsherre, der er ansvarlig for at bedriften drives i overensstemmelse med miljøtilladelsens vilkår, samt øvrige love og regler på området.

Tillægget gælder fra den dag det offentliggøres og fristen for at udnytte miljøtilladelsen er 6 år fra den endelige afgørelse meddeles (fastsat i bekendtgørelsen). For tilladelser, der omfatter nyt byggeri betragtes tilladelsen som udnyttet, så snart byggeriet er faktisk afsluttet (1. gangs udnyttelse). Da de fleste af læskurene allerede er opført, anses tillægget som udnyttet fra tilladelsesdagen.

## 2.2 Nuværende tilladelse

Ejendommen har en miljøtilladelse fra 11. december 2018, et tillæg 1 fra 12. marts 2020 og et tillæg 2 fra 14. juli 2021. Selve miljøtilladelsen, tillæg 1 og tillæg 2 er udnyttet.

## 2.3 Baggrund for afgørelsen

Husdyrbruget på Tylstrupvej 41, 9320 Hjallerup, Helgstrand Dressage ApS har gennem konsulent Karoline Holst, LandboNord søgt om tillæg 3 til husdyrbruget. Ansøgningen er indsendt den 30. januar 2023 gennem [www.husdyrgodkendelse.dk](http://www.husdyrgodkendelse.dk) (skema nr. 236376). Husdyrbruget drives for nuværende under Helgstrand Dressage, CVR 31754615. CHR nr. for ejendommen er 120791.

Ansøgningsmaterialet og den medfølgende projektbeskrivelse er gennemgået og vurderet. Denne gennemgang danner grundlag for de supplerede vilkår (se kapitel 4), samt Brønderslev Kommunes delvurderinger af om projektet lever op til betingelserne for et tillæg til miljøtilladelse efter § 16b. (se kapitel 5).

## 2.4 Overordnet vurdering for afgørelsen

Brønderslev Kommune har samlet vurderet, at der med de stillede vilkår så vil projektet

- ikke have negativ påvirkning af de landskabelige værdier,
- ikke vil forringe tilstanden af beskyttede naturtyper, og ikke have negative konsekvenser for habitatdirektivets bilag IV arter,
- ikke have væsentlig negativ virkning på jord, grundvand og overfladevand, og



- ikke vil medføre andre væsentlige miljømæssige påvirkninger i form af lugt-, støj-, ry-stelses-, støv-, flue-, transport- og lysgener, uhygiejniske forhold, affaldsproduktion m.v.

Ejendommen er beliggende i Vendsyssel og der er ingen grænseoverskridende virkninger.

## Kapitel 3: Husdyrbrugets anlæg

### 3.1 Anlæg

Husdyrbruget vil efter godkendelsen er taget i brug tilladelse til de driftsbygninger, der fremgår af figur 1.

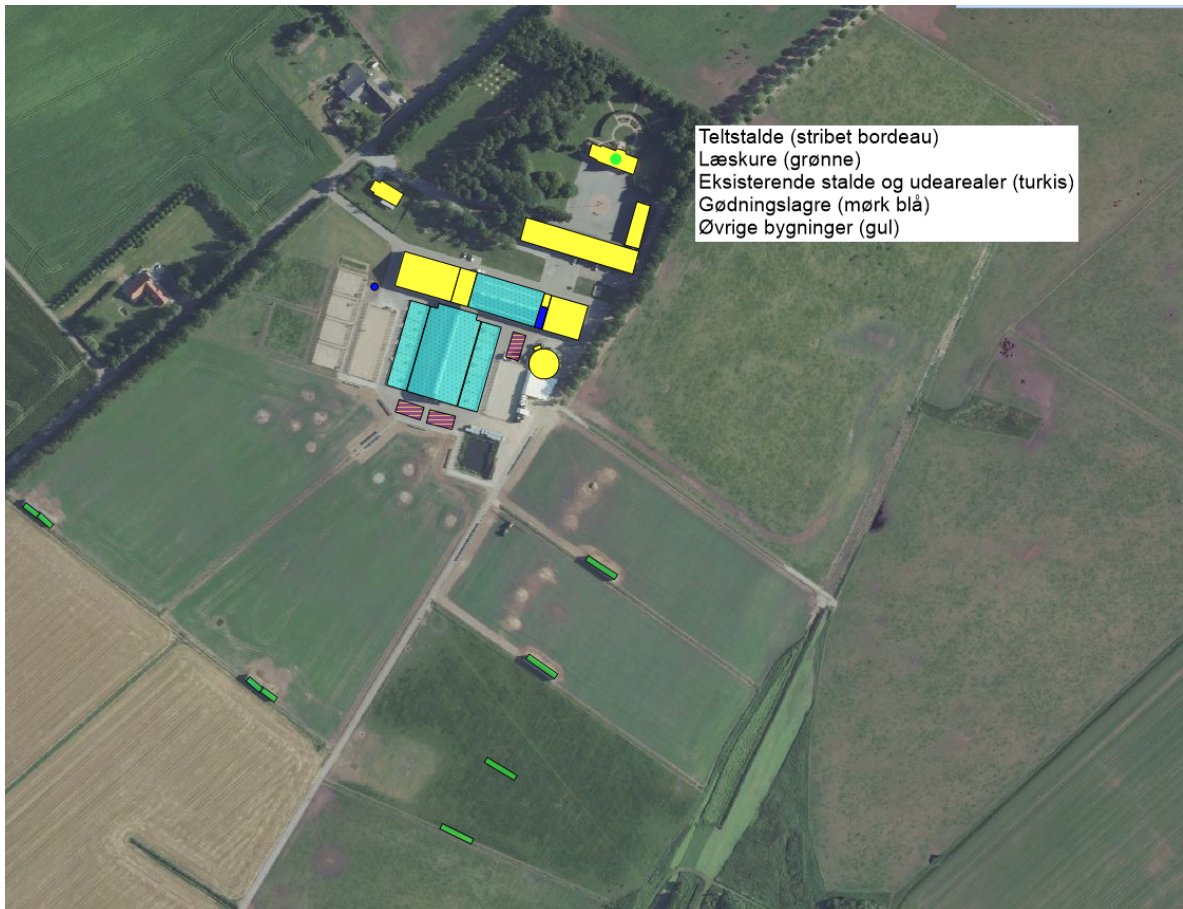

Figur 1 - oversigtskort

## Kapitel 4: Vilkår

1. Tilladelsen omfatter samtlige landbrugsmæssige aktiviteter på ejendommen Tylstrupvej 41, 9320 Hjallerup (uændret, for detaljer se den oprindelige miljøtilladelse).
2. Tilladelsen er gældende fra den 11. december 2018. Tillæg 1 til miljøtilladelsen er gældende fra den 12. marts 2020. Tillæg 2 til miljøtilladelsen er gældende fra den 14. juli 2021. Tillæg 3 er gældende fra den xxx 2023. (vilkår er udvidet efter tillæg 1, 2 og 3).

3. Den nye stald med bokse, løsdriftsstalden, ridehallen, longerings-/træningsbanen og servicebygningen med kontor/rytterstuen skal opføres med sorte tagflader uden refleksion. (Uændret vilkår)
4. Alle væggene på bygningerne skal være betonelementer med hvid afvasket granit eller vægge i tilsvarende afdæmpede farver. (Uændret vilkår).
5. Der må maksimalt være 30 m fra den eksisterende lade til det kommende staldkompleks. (Uændret vilkår)
6. Dimensionerne på den nye stald med bokse, løsdriftsstalden, ridehallen, longerings-/træningsbanen og servicebygningen med kontor/rytterstuen skal være i overensstemmelse med målene i figur 2 i selve miljøtilladelsen. Taghøjden må ikke overstige taghøjden på de eksisterende bygninger på ejendommen. (Uændret)  
Der skal bygges et longeringshus i med en diameter på 19,4 m og en højde på 7,2 m. Placering og udformning af longeringshuset skal være i overensstemmelse med figur 1 i tillæg 2 samt beskrivelsen i ansøgning. Afstanden til eksisterende byggeri må ikke overstige 20 m. (Vilkårsdel som ændret i forbindelse med tillæg 2).
- 6.1. Der må opføres 6 læskure og være op til 3 teltstalde. De nye læskure jf. tillæg skal være opført med en højde på højst 3,5 m og skal være i mørke farver. Læskure og teltstalde, skal når de er stillet op være placeret som angivet på figur 1. (nyt vilkår).
7. Læhegnene vest og øst for de nye staldbygninger skal fortsat vedligeholdes, således de har en skærmende effekt, se figur 3. Læhegnet øst for Ravnstrupvej 21 og nord for Ravnstrupvej 30 skal ligeledes vedligeholdes, således det bevarer en skærmende effekt, se figur 3. (Uændret vilkår)
8. Produktionsarealet må maksimalt udgøre 5424 m<sup>2</sup> og skal være indrettet, som det fremgår af afgørelsen i kapitel 2. Husdyrbruget skal være indrettet i overensstemmelse med de bygninger og tekniske anlæg, som fremgår af kapitel 3. (Vilkåret er omskrevet i forhold til de nye produktionsarealer mm).
- 8.1. Longeringshuset må kun bruges til kortvarigt ophold for dyrene. Opbinding må højst være på 2 t ad gangen. (Uændret- videreført fra tillæg 2)
- 8.2. Bunden i longeringshuset skal etableres og vedligeholdes med minimum følgende sikkerhed mod forurening: Geo dug nederst og herover 15-20 cm ridehussand. (Uændret- videreført fra tillæg 2)
- 8.3. Der skal dagligt foretages rengøring for husdyrgødning efter brug, fast husdyrgødning skal opsamles og på evt. områder med flydende husdyrgødning skal det våde sand fjernes og erstattes med frisk sand. (Uændret- videreført fra tillæg 2)
9. Affaldet skal kildesorteres for at sikre korrekt bortskaffelse. Dokumentation herfor skal forevises ved tilsyn. (Uændret vilkår)

10. Virksomhedens samlede støjbidrag, angivet som det ækvivalente, korrigerede støjniveau i dB(A) i punkter 1,5 m over terræn, målt eller beregnet ved nærmeste beboelses opholdsareal må ikke overskride følgende værdier. (vilkår omskrevet for at leve op til webtilgængelighedskrav, desuden er en mindre fejl rettet)

| Tidspunkt          | Tidsinterval    | Grænseværdi | Referencetidsrum |
|--------------------|-----------------|-------------|------------------|
| Hverdage           | Kl. 07.00-18.00 | 55 dB(A)    | 8 timer          |
| Lørdage            | Kl. 07.00-14.00 | 55 dB(A)    | 7 timer          |
| Lørdage            | Kl. 14.00-18.00 | 45 dB(A)    | 4 timer          |
| Søn- og helligdage | Kl. 07.00-18.00 | 45 dB(A)    | 8 timer          |
| Aften              | Kl. 18.00-22.00 | 45 dB(A)    | 1 time           |
| Nat                | Kl. 22.00-07.00 | 40 dB(A)    | ½ time           |

Tabel 2 – støjgrænser

Støjbelastningen er det ækvivalente, korrigerede støjniveau i dB(A) målt eller beregnet i punkter 1,5 m over terræn. Referencetiden er det mest støjbelastede tidsrum i perioden. Støjens maksimalværdi må om natten ikke overstige 55 dB(A) ved boliger.

Støjvilkårene for landbrugsdrift omfatter al støj fra virksomheden, dvs. også støj fra andet end faste, tekniske installationer. Vilkår om støj skal derfor gælde al støj fra landbrugsdrift, men kun støjen fra landbrugsdriften på ejendommens bygningsparcel, dvs. ikke støj fra f.eks. markdriften.

Vilkåret betyder, at såfremt kommunen finder det nødvendigt, så skal ejer for egen regning lade udføre støjmålinger og/eller – beregninger af støjen fra husdyrbruget for at dokumentere, at støjgrænserne er overholdt. Hvis grænserne konstateres overholdt, kan der højst pålægges ejer at få foretaget én støjmåling og eller – beregning om året.

Målingerne/beregningerne skal udføres og rapporteres som "Miljømåling – ekstern støj" af en enhed, som er optaget på Miljøstyrelsens liste over godkendte laboratorier. Virksomhedens støj skal dokumenteres ved måling eller efter gældende vejledninger fra Miljøstyrelsen, pt. Nr. 6/1987 om Måling af ekstern støj og nr. 5/1993 om Beregning af ekstern støj fra virksomheder. Målingerne/beregningerne skal foretages på/for de mest støjbelastede områder uden for virksomhedens grund og under de mest støjbelastede driftsforhold – eller efter anden aftale med kommunen.

11. Husdyrbrugets drift må ikke give anledning til fluegener, som af tilsynsmyndigheden vurderes at være væsentlige for området. Bekæmpelsen skal som minimum være i overensstemmelse med de nyeste offentliggjorte retningslinjer for skadedyrsbekæmpelse fra Aarhus Universitet, Institut for Agroøkologi. (Uændret vilkår).
12. Der skal holdes rent og ryddeligt i og omkring husdyrbruget anlæg. Staldhygiejnen skal være høj for at begrænse lugtgener. (Uændret vilkår).
13. Husdyrbrugets drift må ikke give anledning til lugtgener, som af tilsynsmyndigheden vurderes at være væsentlige for området. (Uændret vilkår).

14. På tilsynsmyndighedens forlangende skal virksomheden dokumentere overholdelse af vilkår i denne tilladelse. (Uændret vilkår).
15. Der skal ved tilsyn kunne fremvises dokumentation for produktionsarealets størrelse (f.eks. via plan- eller byggetegninger). (Uændret vilkår).

## Kapitel 5: Vurdering af forhold og begrundelse for vilkår

Afsnittet indeholder en gennemgang, af de forhold der er set på og vurderet i ansøgningen og en begrundelse for de vilkår, der er stillet i kapitel 4.

### 5.1 Generelle forhold

Ejendommens samlede ammoniakemission er beregnet i ansøgningssystemet og den samlede emission er beregnet til 3189 kg NH<sub>3</sub>-N/år. Der er ikke tale om et IE-brug da det er heste. Ejendommen er derfor efter udvidelsen omfattet af krav om miljøtilladelse efter § 16b og der er krav om, at der skal fastsættes vilkår til reduktion af ammoniakemission ved anvendelse af bedst tilgængelige teknik (BAT), jf. husdyrbruglovens § 27 stk. 2.

Der er stillet vilkår om stalde og staldafsnit jf. bekendtgørelsen i forhold til indretning, placering og dyretype i staldafsnittene. Ligeledes er der stillet vilkår, om at stalde, driftsbygninger mm skal være placeret som angivet i kapitel 3. Vilkårene er stillet, fordi placering, indretning, drift mm udgør en væsentlig del af beregningsgrundlaget for ammoniakemission og lugt til naboer og natur. Placeringen har endvidere betydning for overholdelse af afstandskrav og for den landskabelige vurdering. Det er derfor ikke muligt eller tilladt at ændre på forholdene uden der forinden er søgt om tilladelse til det.

#### **Vedr. erhvervsmæssig nødvendighed for de nye læskure og teltstalde.**

Ejendommen er registreret som en ejendom med landbrugspligt. En del af hestene går i løsdrift i vinterfold på områder placeret et stykke fra selve staldene og ejendommen. Uden læskure er der ikke mulighed for at tilbyde det velfærdsmæssigt krævede læ for disse heste i vinterfoldene. Brønderslev Kommune vurderer derfor, at der i denne sag er en særlig begrundelse til at acceptere, at læskurene ikke er placeret i tilknytning til eksisterende bebyggelse jf. § 23 stk. 1 i husdyrgodkendelsesbekendtgørelsen.

De eksisterende stalde giver desuden ikke den fornødne mulighed for at mulighed for kunne sætte heste i karantæne ved fx mistanke/bekymring for sygdomme. Der er derfor søgt om tilladelse til 6 større og 3 mindre fastplacerede læskure i foldene og om mulighed for at kunne opstille og til 3 teltstalde på støbt areal. Teltstaldene vil kun være sat op i de perioder, hvor der er behov for dem.

Brønderslev Kommunes har vurderet, at både læskurene og teltstaldene er erhvervsmæssigt nødvendigt for ejendommens drift som landbrugsejendom jf. efter husdyrgodkendelsesbekendtgørelsens §34, stk. 3.

### 5.2 BAT

Begrebet BAT er en forkortelse af det engelske begreb Best Available Technology, som kan oversættes som den "bedste tilgængelige teknologi". Ud fra vurderinger af rimelighed i forhold til økonomi og miljøeffekt er det fastlagt, hvilke teknologiske krav der kan kræves



af bestemte husdyrbrug. Er det for eksempel vurderet, at gyllekøling for et bestemt husdyrbrug er BAT-teknologi, så beregnes det, hvor meget fordampningen af ammoniak fra husdyrbruget kan reduceres ved anvendelse af gyllekøling. Derved opnås en maksimal fordampning, som den ansøgte drift ikke må overskride. Om driftsherre vælger at overholde denne grænse ved anvendelse af gyllekøling, eller om der findes andre metoder, som han hellere vil anvende, er op til ham. Begrebet BAT bruges altså bare til at fastlægge et maksimalt niveau for fordampningen, hvorimod driftsherre selv vælger sin drift.

Beregning i forhold til overholdelse af BAT for ejendommen efter udvidelsen fremgår af tabel 3.

| Drift        | Samlet emission (kg NH <sub>3</sub> -N/år) |
|--------------|--|
| Bat-krav     | 3149                                       |
| Ansøgt drift | 3149                                       |

Tabel 3 – overholdelse af BAT-krav

På Tylstrupvej 41 er ammoniakemissionen uden teknologi beregnet til 3149 kg NH<sub>3</sub>-N/år. BAT kravet er ligeledes på 3149 kg NH<sub>3</sub>-N /år. BAT-kravet er dermed overholdt gennem staldindretning og dyretype.

### 5.3 Ammoniak og natur

Af hensyn til beskyttelse af sårbar natur er der fastsat nogle grænser for, hvor stor en total – eller merdeposition af ammoniak, som en etablering eller udvidelse af et husdyrbrug må give anledning til på naturområder.

Den største påvirkning af området sker i det punkt, der er tættest på ejendommen og det er i det punkt grænserne skal være overholdt. Beregningspunkter skal derfor sættes til den del af det berørte område, der ligger tættest på ejendommen. Der skal desuden fastsættes en ruhed, som er et udtryk for hvor høj beplantningen er, og har betydning for hvor meget ammoniak der afsættes.

Ansøger har udpeget de nærmeste naturområder for kategori 1, kategori 2 og kategori 3 natur, samt områder omfattet af naturbeskyttelseslovens § 3 og fastsat den ruhed, der skal benyttes i forhold til beregning af ammoniakpositionen til området.

Brønderslev Kommune er enig med ansøger i udpegningen af naturpunkterne og i den ruhed ansøger har fastsat.

#### Kategori 1 og 2 natur

Kategori 1 natur er ammoniakfølsom natur, der ligger inden for de områder, der er udpeget som Natura 2000. For denne naturtype, er der fastsat en maksimalværdi for ammoniakdeposition (totaldepositionskrav) på 0,7 kg NH<sub>3</sub>-N/ha/år. Hvis der er flere ejendomme, der påvirker samme naturområde, skal der foretages kumulationsovervejelse (beregning), hvis ejendommens bidrag til nærmeste punkt i naturområdet overstiger 0,2 kg NH<sub>3</sub>-N/ha/år.

Kategori 2 natur er ammoniakfølsomme naturtyper, der ligger uden for Natura 2000 områder i form af lobeliesøer, højmoser, heder på mere end 10 ha omfattet af § 3 i naturbeskyttelsesloven og overdrev på mere end 2,5 ha omfattet af § 3 i naturbeskyttelsesloven. For

kategori 2 natur er der fastsat et totaldepositionskrav på 1,0 kg NH<sub>3</sub>-N/ha/år på ejendomsniveau (dvs. her skal der ikke overvejes kumulation med andre husdyrbrug).

De nærmeste punkter for kategori 1 og kategori 2 natur fremgår af tabel 4.

| Naturpunkt                                  | Naturtype  | Afstand      | Totaldeposition (NH <sub>3</sub> -N/ha/år) |
|---|------------|--------------|--|
| Hammer Bakker                               | Kategori 1 | > 5 km       | 0,0  |
| Heder og overdrev mod nord, øst og syd-vest | Kategori 2 | Alle >4,5 km | 0,0  |

Tabel 4 - ammoniakdeposition til kategori 1 og kategori 2 natur

Som det fremgår af tabel 4, så ligger nærmeste kategori 1 natur mere end 5 km væk og nærmeste kategori 2 natur ligger over 4,5 km væk. For begge naturtyper er den beregnede totaldeposition fra ejendommen til disse områder beregnet til 0,0 kg NH<sub>3</sub>-N/ha/år og kravene til totaldeposition på kategori 1 og 2 natur er dermed overholdt.

### **Kategori 3 natur samt anden natur omfattet af § 3 i naturbeskyttelsesloven**

Kategori 3 natur er ammoniakfølsomme naturtyper i form af moser, overdrev og heder omfattet af § 3 i naturbeskyttelsesloven samt ammoniakfølsomme skove. For disse naturtyper gælder, at hvis ændringer i husdyrbruget fører til en merdeposition på over 1,0 kg NH<sub>3</sub>-N/ha/år, så skal kommunen vurdere, om der skal stilles vilkår til den maksimale deposition af ammoniak til naturområdet. Hvis merdepositionen er under 1 kg NH<sub>3</sub>-N/ha/år, så kan der ikke stilles krav efter husdyrgodkendelsesbekendtgørelsens bestemmelser.

Udover kategori 3 natur, har kommunen har også en generel forpligtigelse til at sikre, at § 3 i naturbeskyttelsesloven overholdes. Af § 3 fremgår, at der ikke må ske tilstandsændring af de naturtyper, der er omfattet af bestemmelsen. Derfor foretages der i forbindelse med ansøgninger om miljøtilladelse og -godkendelse også udpegning og beregning for de § 3 naturtyper, der ikke er omfattet af kategori 3 og ud fra de beregninger foretages en vurdering, af om ændringen i husdyrbruget vil kunne føre til tilstandsændringer.

Merdepositionsgrænsen på 1 kg NH<sub>3</sub>-N/ha/år i forhold til kategori 3 natur er begrundet i et notat fra Danmarks Miljøundersøgelse fra 2005, hvoraf det fremgår, at det først er ved merdepositioner på over 1 kg at der vil kunne påvises effekter i felten.

Med baggrund i det ovennævnte notat er det Brønderslev Kommunes vurdering, at det normalt ikke vil kunne føre til tilstandsændringer i kategori 3 natur og § 3 beskyttet natur, hvis merdepositionen på under 1 kg NH<sub>3</sub>-N/ha/år.

| Naturpunkt           | Naturtype  | Merdeposition i forhold til 8-årsdrift (NH <sub>3</sub> -N/ha/år) | Merdeposition i forhold til nudrift (NH <sub>3</sub> -N/ha/år) |
|----------------------|------------|---|--|
| Mose mod syd         | Kategori 3 | 0,4   | 0,2  |
| Mose mod nordvest    | Kategori 3 | 0,1   | 0,0  |
| Overdrev mod sydvest | Kategori 3 | 0,1   | 0,1  |
| Sø vest              | § 3        | 0,1   | 0,0  |
| Sø øst               | § 3        | 0,4   | 0,2  |
| Eng                  | § 3        | 0,2   | 0,0  |

Tabel 5 - merdeposition af ammoniak til kategori 3 og § 3 natur

Som det kan ses af tabel 5, er merdepositionen til de nærmeste kategori 3 og § 3 naturområder for både nudrift og 8-årsdrift væsentligt under 1 kg NH<sub>3</sub>-N/ha/år og Brønderslev Kommune vurderer derfor, at etableringen af husdyrbruget ikke vil medføre risiko for tilstandsændringer i naturtyperne.

#### Bilag IV-arter

Brønderslev Kommune vurderer, at der med det ansøgte tillæg ikke sker ændringer i forhold til bilag IV-arter. Der henvises derfor til selve miljøtilladelsen.

## 5.4 Lugt

En forudsætning for at kunne opnå miljøtilladelse er at der sker overholdelse af det fastsatte beskyttelsesniveau for lugt. Der skal derfor foretages beregninger af lugt efter miljøstyrelsens lugtmodel til naboer, samlet bebyggelse og byzone. For de forskellige bebyggelsestyper er der sat en grænseværdi for lugt og det er kun tilladt at overskride den grænseværdi i 1% af årets 8.760 timer (dvs. i 87,6 timer om året). Grænseværdien er skrappest for byzone/sommerhusområde og mest lempelig for nabobeboelse i landzone uden landbrugspligt. Der er ingen lugtgrænser for beboelse på ejendomme med landbrugspligt.

Beregningerne foretages ud fra ejendommens produktion (dyretype, gulvtype, areal mm) og der tages forbehold for mest forekommende vindretning. Hvis der er flere husdyrbrug, der ligger i nærheden af den samme type beboelse indgår de i beregningen af lugtgeneafstanden (kumulationsberegning). Dette resulterer i en beregnet lugtgeneafstand, som den afstand, der skal være fra anlægget med den givne produktion til bebyggelsestypen for at lugtgenekriteriet netop overholdt.

Af tabel 6 kan det ses, hvad geneafstandene er for husdyrbruget på Tylstrupvej 41 efter tillægget er taget i brug, sammenlignet med afstandene til de nærmeste bebyggelsestyper.

| Bebyggelsestype  | Beregnet geneafstand (m) | Nærmeste; gennemsnitsafstand (m) |
|--|--------------------------|----------------------------------|
| Nærmeste beboelse uden landbrugspligt  | 45                       | Ravnstrupvej 38; 142             |
| Samlet bebyggelse eller nærmeste område i lokalplan udlagt til boligområde eller rekreative formål | 219                      | Tylstrupvej 31; 1008             |
| Byzone/sommerhusområde   | 328                      | Ørum; 2077                       |

Tabel 6 – lugtberegninger

Ansøger har ikke angivet kumulation for andre husdyrbrug. Brønderslev Kommune er ud fra en gennemgang af kortmateriale og beliggenhed af andre husdyrejendommen enig i, der ikke skal beregnes kumulation.

Brønderslev Kommune er desuden enig i udpegningen af de bebyggelser, der skal beregnes i forhold til.

Udover en beregning af om lugtgenekriterierne er overholdt foretages desuden en beregning af konsekvenszonen. I dette tilfælde med heste på dybstrøelse, er der tale om så lav lugtemission, at der ikke kan beregnes en lugtkonsekvenszone. Brønderslev Kommune har derfor foretaget naboorientering efter § 56 i husdyrbrugloven af alle ejendomme der har matrikler, som støder op til ejendommen.

## 5.5 Overholdelse af afstandskrav

Husdyrbruglovens §§6-8 indeholder en række generelle afstandskrav. Afstandskravene er kontrolleret i forbindelse med selve ansøgningen om miljøtilladelse. De nye læskure med mere kommer ikke tættere på nogle af de afstande der fremgår af §§ 6-8 og der henvises derfor til selve miljøtilladelsen

## 5.6 Risiko for forurening af jord, grundvand og overfladevand

### Håndtering af husdyrgødning fra teltstalde

I den nye teltstalde vil der blive produceret husdyrgødning i form af dybstrøelse i stalde. Ved rengøring og evt. spild vil der komme flydende husdyrgødning.

Ansøger har oplyst, at dybstrøelsen fra de nye teltstalde håndteres på samme måde, som dybstrøelse fra de øvrige stalde og at det støbte areal, som teltene opstilles på indrettes og bruges, så det lever op til bestemmelserne i husdyrgødningsbekendtgørelsen.

I forhold til andre forhold henvises til selve miljøtilladelsen.

## 5.7 Øvrige gener og forureningsrisici

### Støj

Ændringen i forbindelse med tillægget vurderes ikke at give anledning til mere støj. Der vil komme lidt flere transportere, men de fleste af de ekstra transportere er med mindre biler med hestetrailer.

Vilkåret er skrevet om, for at give mulighed for at det kan læses af en skærmlæser (EU-krav). I den forbindelse er der rettet en mindre fejl.

### Støv

Det fremgår der ikke sker nogen ændring i forhold til støvkilder. Der henvises derfor til vurderingen i selve miljøtilladelsen.

### Fluer, skadedyr og opbevaring af døde dyr

Det fremgår der ikke sker nogen ændring i forhold til nuværende drift. Der henvises derfor til vurderingen i selve miljøtilladelsen.

### Transporter

Ansøger oplyser, at hestetransporter hovedsageligt består af biler med anhænger. Alternativt med større hestetransport.

Tung transport til og fra ejendommen vil hovedsagelig bestå af transport af halm og foder, samt undtagelsesvis kadaverbil, og udkørsel af gødning fra produktionen. Som det fremgår af tabellen, vil der ikke ske en øgning i antallet af transportere i forbindelse med den mindre udvidelse af produktionen.

For disse to typer af transportere forventes antallet at stige fra ca. 130 til 190 om året, hvor ca. halvdelen er transportere med heste.

Trafik fra beboere, ansatte, besøgende samt dyrlægebesøg er ikke medregnet i denne opgørelse.

Brønderslev Kommune vurderer at den stigning der er tale om, ikke giver anledning til en anden vurdering end den der er foretaget i selve miljøtilladelsen.

### Lys

Ingen ændringer

## 5.8 Affald

Ingen ændring i forhold til det der er vurderet i selve miljøtilladelsen.

## 5.9 Landskabelige forhold

Ejendommen og marker er beliggende i et område, der ikke er udpeget inden for nogen retningslinjer i Kommuneplan 2021-2033, og der er hverken fortidsminderegistreringer eller andet på arealet. Der er ingen sø-, å- eller skovbyggelinjer på arealet.

Læskurene bliver opført i en størrelse på maksimalt 24 x 4 m og med højde på maksimalt 3,5 m. Læskurene er i mørke farver.



Der er tale om en lovliggørelsessag for flere af læskurene. Brønderslev Kommune har i forbindelse med ansøgninger været på besigtigelse og vurderer at læskurene med farve og størrelse falder godt ind i omgivelserne. Der er derfor stillet vilkår om, at læskurene skal være i mørke farver som ansøgt og ikke må være større end ansøgt.

## 5.10 Management og egenkontrol

Der henvises til selve miljøtilladelsen.

## Kapitel 6: Formalia

### 6. 1 Naboorientering og partshøring

Udkast til miljøtilladelsen har været sendt til orientering hos matrikulære naboer og andre beboere inden for en beregnet konsekvenszone jf. husdyrbruglovens § 55 eller § 56. Derudover har det været sendt i partshøring ved ansøger selv jf. forvaltningslovens § 19.

Af § 19 i forvaltningsloven fremgår, at hvis det projekt der søges om miljøgodkendelse eller miljøtilladelse til vurderes at være til særlig ugunst enkelte parter, så kan der ikke træffes afgørelse før den berørte part er blevet hørt og har haft mulighed for at udtale sig. Brønderslev Kommune har i denne sag vurderet, at projektet ikke skønnes at være til særlig ugunst for enkelte parter ud over ansøger selv.

Der har været en frist på 2 uger til at komme med bemærkninger til ansøgningen. Brønderslev Kommune har ikke modtaget bemærkninger hertil inden for fristen/eller Brønderslev Kommune har modtaget bemærkninger fra (og så må vi skrive det der er kommet).

### 6.2 Offentliggørelse

Afgørelsen er gjort offentlig tilgængelig på Brønderslev Kommunes hjemmeside den 9. marts 2023 og der er fra den dato en frist på 4 uger for at klageberettigede kan påklage den (se klagevejledning nedenfor) En kopi af afgørelsen vil desuden blive gjort offentlig tilgængelig på Digital MiljøAdministration (DMA-portalen) – dvs. Miljø- og Fødevareministeriets hjemmeside.

Der er den 9. marts 2023 sendt kopi til de organisationer, der er omfattet af §§ 61 og 62 i husdyrbrugloven, til de klageberettigede organisationer og styrelser efter § 84-87 i husdyrbrugloven, til ansøgers konsulent og til naboer der har fremsat ønske om en kopi i forbindelse med naboorienteringen.

### 6.3 Klagevejledning

Denne miljøtilladelse kan påklages til Miljø- og Fødevareklagenævnet.

#### Klagefrist

Klagefristen er 4 uger fra den dag, afgørelsen eller beslutningen er meddelt. Er afgørelsen eller beslutningen offentligt bekendtgjort, regnes klagefristen dog altid fra bekendtgørelsen. Hvis klagefristen udløber på en lørdag eller helligdag, forlænges klagefristen til den følgende hverdag. Denne miljøgodkendelse er offentlig bekendtgjort følgende dato:

**9. marts 2023**

## Hvem er klageberettiget?

De klageberettigede er:

- afgørelsens adressat,
- miljø- og fødevareministeren, når væsentlige nationale eller internationale interesser er berørt,
- enhver, der har en individuel, væsentlig interesse i sagens udfald,
- Styrelsen for Patientsikkerhed,
- Danmarks Fiskeriforening kan påklage miljøgodkendelsen, for så vidt angår spørgsmål om forurening af vandløb, søer eller havet,
- Ferskvandsfiskeriforeningen for Danmark kan påklage miljøgodkendelsen, for så vidt angår spørgsmål om forurening af vandløb og søer,
- Arbejderbevægelsens Erhvervsråd kan påklage miljøgodkendelsen, når væsentlige beskæftigelsesmæssige interesser er berørt,
- Forbrugerrådet kan påklage miljøgodkendelsen i det omfang, de er væsentlige og principielle,
- lokale foreninger og organisationer, der har beskyttelse af natur og miljø som hovedformål, kan påklage afgørelser, som foreningen eller organisationen har ønsket underretning om, jf. lovens §61,
- lokale foreninger og organisationer, der efter deres formål varetager væsentlige rekreative interesser, kan påklage afgørelser, som foreningen eller organisationen har ønsket underretning om, jf. lovens §61, når afgørelsen berører sådanne interesser og klagen har til formål at varetage natur og miljøbeskyttelse,
- landsdækkende foreninger og organisationer, der efter deres vedtægter har beskyttelse af natur og miljø som hovedformål, kan påklage miljøgodkendelsen, og
- landsdækkende foreninger og organisationer, der efter deres vedtægter har til formål at varetage væsentlige rekreative interesser, kan påklage miljøgodkendelsen, når afgørelsen berører sådanne interesser og klagen har til formål at varetage natur- og miljøbeskyttelse.

## Hvordan klager man gennem den digitale klageportal?

Klage til Miljø- og Fødevareklagenævnet indgives som hovedregel ved anvendelse af nævnets digitale klageportal.

### [Digital klageportal](#)

Når man kommer ind på siden, skal man vælge feltet, hvor man kan gå direkte til klageportalen og herefter følge vejledningen.

## Kan man klage uden om den digitale klageportal?

Som udgangspunkt skal man bruge den digitale klageportal, hvis man vil indgive en klage. Men i særlige tilfælde kan nævnet give lov til, at man klager via brev (enten papirbrev eller mail). Det kan være tilfældet, f.eks. hvis man har et særlig handicap, har kognitiv eller fysisk funktionsnedsættelse, lider af demens, mangler digitale kompetencer, er socialt udsat, har en eller flere psykiske lidelser eller har sprogsvækheder, hvor hjælp og vejledning fra myndigheden eller nævnet ikke vurderes at være en egnet løsning.

I sådanne og visse andre tilfælde kan nævnet tillade, at man klager med almindelig papirpost eller mail.

Ønsker man at klage pr papirpost eller mail, skal man indlevere anmodning om fritagelse for dette til Brønderslev Kommune. Kommunen sender anmodningen videre til klagenævnet. Brønderslev Kommune har adressen Ny Rådhusplads 1, 9700 Brønderslev.

I anmodningen skriver man:

- at man ønsker fritagelse fra anvendelse af den digitale klageportal
- hvilken afgørelse man ønsker at klage over
- om man er fritaget fra anvendelse af digital post

Hvis klagenævnet giver lov til klage uden om klageportalen, kan man herefter indgive selve klagen til kommunen pr mail eller brev, hvorefter kommunen på borgerens vegne opretter klagen i klagesystemet.

### **Klagegebyr**

Det koster som udgangspunkt 900 kr. for privatpersoner og 1.800 kr. for virksomheder/organisationer at klage. Klagegebyret tilbagebetales hvis klagesagen fører til, at den afgørelse, der klages over, ændres eller ophæves.

Man får også klagegebyret tilbage, hvis man får helt eller delvist medhold i klagen. Man får dog ikke gebyret tilbage, hvis den eneste ændring er, at fristen i den afgørelse, der er klaget over, forlænges.

### **Efter at klagen er indleveret**

Hvis Brønderslev Kommune fastholder afgørelsen, efter at der er klaget over den, videresender kommunen senest 3 uger efter klagefristens udløb klagen til Miljø- og Fødevarerklagenævnet. Samtidig sender kommunen en kopi af sin udtalelse til sagen til de i klagesagen involverede. Denne udtalelse kan der indsendes bemærkninger til inden for en 3 eller 4 ugers frist.

### **Opsættende virkning**

At en klage over en miljøgodkendelse har opsættende virkning betyder, at det er ulovligt for driftsherren at tage miljøgodkendelsen i brug, før klagesagen er afgjort. Hvorvidt en klage har opsættende virkning eller ej, afhænger først og fremmest af, om miljøgodkendelsen "indebærer opførelse af bebyggelse uden tilknytning til ejendommens hidtidige bebyggelsesarealer". Et eksempel på bebyggelse uden tilknytning kan være en gylletank, som placeres fjernt fra gården på en åben mark.

Hvis miljøgodkendelsen IKKE indebærer opførelse uden tilknytning:

- Hvis miljøgodkendelsen ikke indebærer opførelse af bebyggelse uden tilknytning, er hovedreglen, at hvis en miljøgodkendelse er udstedt (og andre nødvendige tilladelser også er på plads) og derpå bliver påklaget, så må ansøger gerne gå i gang med f.eks. det byggeri, som han har fået lov til. MEN – klagesagen er jo ikke afgjort på det tidspunkt, og hvis nævnet f.eks. efterfølgende ophæver miljøgodkendelsen, så bliver byggeriet dermed ulovligt og skal i yderste tilfælde rives ned igen. Selv om det er lovligt for landmanden at gå i gang med byggeriet, kan han altså efterfølgende blive tvunget

til at rive det ned igen, så der er betydelig risiko involveret ved at udnytte en miljøgodkendelse, før klagesagen er afgjort.

Derudover kan nævnet i sin sagsbehandling ændre hovedreglen, så der pålægges opsættende virkning. Dermed bliver det ulovligt at tage miljøgodkendelsen i brug.

Hvis miljøgodkendelsen INDEBÆRER opførelse uden tilknytning:

- Hvis en miljøgodkendelse derimod indebærer opførelse af bebyggelse uden tilknytning til ejendommens hidtidige bebyggelsesarealer, vender hovedreglen vedr. opsættende virkning lige modsat. Miljøgodkendelsen må så ikke udnyttes før klagefristens udløb, og hvis miljøgodkendelsen bliver påklaget, har klagen opsættende virkning. Men også her kan Miljø- og Fødevareklagenævnet overtrumfe lovens regler og bestemme, at klagen alligevel ikke har opsættende virkning.

Skulle nævnet gøre det, gælder dog fortsat den ovenfor omtalte risiko for, at nævnet op hæver miljøgodkendelsen, hvorved det opførte byggeri bliver ulovligt.

## Retsgrundlag og andre materialer

1. Forvaltningsloven, se lovbekendtgørelse nr. 433 af 22. april 2014 af forvaltningsloven.
2. Husdyrbrugloven, Bekendtgørelse af lov om husdyrbrug og anvendelse af gødning m.v., se lovbekendtgørelse nr. 520 af 1. maj 2019 med senere ændringer.
3. Husdyrgodkendelsesbekendtgørelsen, se bekendtgørelse nr. 2225 af 27. november 2021 om godkendelse og tilladelse m.v. af husdyrbrug.
4. Husdyrgødningsbekendtgørelsen, se bekendtgørelse nr. 2243 af 29. november 2021 om miljøregulering af dyrehold og om opbevaring af gødning.
5. Miljøbeskyttelsesloven, se lovbekendtgørelse nr. 5 af 3. januar 2023 om lov om miljøbeskyttelse.
6. Naturbeskyttelsesloven, se bekendtgørelse nr. 1392 af 6. oktober 2022 af lov om naturbeskyttelse.
7. Offentlighedsloven, se lov nr. 145 af 24. februar 2020 om offentlighed i forvaltningen.  
Retssikkerhedsloven, se lov nr. 1121 af 12. november 2019 om retssikkerhed ved forvaltningens anvendelse af tvangsindgreb og oplysningspligter

## Bilag 1 – Bygninger, anlæg og opgørelse over produktionsarealer



Kopi af figur 1- oversigtstegning



| Staldnavn                     | Dyretype og staldsystem | Produktionsareal (m <sup>2</sup> ) |
|-------------------------------|-------------------------|------------------------------------|
| Bokse                         | Heste. Dybstrøelse.     | 620                                |
| Ny løsdriftsstald (2 områder) | Heste. Dybstrøelse.     | 2210                               |
| Udeareal øst                  | Heste. Dybstrøelse.     | 847                                |
| Udeareal vest                 | Heste. Dybstrøelse.     | 847                                |
| Læskur 3                      | Heste. Dybstrøelse.     | 96                                 |
| Læskur 4                      | Heste. Dybstrøelse.     | 96                                 |
| Læskur 5                      | Heste. Dybstrøelse.     | 96                                 |
| Læskur 6                      | Heste. Dybstrøelse.     | 96                                 |
| Lille læskur 1 øst            | Heste. Dybstrøelse.     | 48                                 |
| Lille læskur 1 vest           | Heste. Dybstrøelse.     | 48                                 |
| Lille læskur 2 vest           | Heste. Dybstrøelse.     | 48                                 |
| Lille læskur 2 øst            | Heste. Dybstrøelse.     | 48                                 |
| Teltstald 7                   | Heste. Dybstrøelse.     | 108                                |
| Teltstald 8                   | Heste. Dybstrøelse.     | 108                                |
| Teltstald 9                   | Heste. Dybstrøelse.     | 108                                |

*Kopi af Tabel 1 – Oversigt over stalde med størrelser, dyretyper, staldsystem og produktionsareal.*