



**Miljøtilladelse til hønseproduktion og  
hestehold på  
Stenderup 11, 6400 Sønderborg**

Meddelt d. 12-08-2022

Meddelt af Erhverv & Affald  
Sønderborg Kommune

**§ 16 b uden  
BAT**

Lovbekendtgørelse nr.  
520 af 1. maj 2019 om  
husdyrbrug og  
anvendelse af gødning  
m.v. med senere  
ændringer

# Indhold

Datablad .....	1
Baggrund og læsevejledning .....	2
<b>DEL 1- AFGØRELSE .....</b>	<b>2</b>
1) Kommunens afgørelse.....	2
2) Lovgrundlag.....	5
3) Udnyttelsesfrist.....	5
4) Andre tilladelser og dispensationer.....	5
5) Retsbeskyttelse .....	5
6) Vilkår for husdyrbruget jf. § 36.....	7
<b>DEL 2 – KOMMUNENS VURDERING OG BAGGRUND FOR AFGØRELSE.....</b>	<b>11</b>
7) Maksimal deposition af ammoniak til kategori 1- og 2-natur, § 26 og § 27 samt påvirkning af bilag IV-arter .....	11
8) Kommunens vurdering og begrundelse for afgørelse, § 34 stk. 1 (pkt. 1-4), stk. 2 og stk. 3 .....	11
9) Vurdering af Erhvervsmæssig nødvendighed .....	15
10) Indretning og drift .....	15
11) Fastsættelse af vilkår jf. § 36 (pkt 1-6).....	17
12) Samlet vurdering.....	17
13) Offentliggørelse, klagevejledning og underretning .....	18
14) Kommunens bilag.....	19



## Datablad

Versionsnummer:  
1

Indsendelsesdato:  
16-09-2021

Genereringsdato:  
14-03-2022

### Husdyrbruget

Husdyrbrugets CVR-nummer	30300947
Husdyrbrugets navn	Langaagergård
Beliggenhedsadresse	Stenderup 11
Postnummer	6400
By	Sønderborg

### Ejendom

Ejendomsnummer	5400015626
CHR numre	83994

### Ansøger

Ansøger navn	Kristian Lund
Ansøger adresse	Stenderup 11
Ansøger postnummer	6400
Ansøger by	Sønderborg
Ansøger telefon	61303680
Ansøger email	info@langaagergaardbutik.dk

### Tilladelsen er udarbejdet af:

Sønderborg Kommune

Erhverv & Affald

Teknik & Miljø

Rådhusstorvet 10

6400 Sønderborg

Sagsbehandler: Sussanne Bigum Mortensen

Sag nr.: 21/26562

KS: ANTN



## Baggrund og læsevejledning

Ansøgeren har ansvaret for at udarbejde miljøansøgningen. Vurderingerne af miljøansøgningen er et resultat af en stjernehøring af kommunens relevante afdelinger samt dialog med ansøger i forbindelse med sagsbehandlingen. Materialet danner grundlag for kommunens afgørelse og de stillede vilkår.

Miljøtilladelsen er opdelt i del 1 og del 2.

Del 1 - Kommunens afgørelse er rammerne for den godkendte produktion beskrevet, baggrund for afgørelsen, og vilkår der er stillet for at sikre, at udvidelsen og produktionen kan foregå uden at miljøet og omgivelserne påvirkes væsentligt.

Del 2 er Kommunens vurdering af det ansøgte og begrundelse for afgørelse og de stillede vilkår, samt en samlet vurdering. Del 2 indeholder også oplysninger om offentlighed, høringer og klagemulighed.

Kommunens vurderinger tager afsæt i indsendte oplysninger fra ansøger og beregningerne i husdyrgodkendelse.dk

## DEL 1- AFGØRELSE

### 1) Kommunens afgørelse

Sønderborg Kommune meddeler miljøtilladelse efter husdyrbruglovens § 16 b på Stenderup 11, matrikel 16 Stenderup, Nybøl, til hestehold samt lovliggørelse af udvidelse af hønseproduktionen med de stillede vilkår.

Miljøtilladelsen omfatter hele husdyrbruget. Der er intet BAT-krav da ejendommen har en emission på 383,7 kg NH<sub>3</sub>/år hvilket er under grænsen for BAT på 750 kg NH<sub>3</sub>/år.

Der udvides fra 150 årshøner fritgående, konsumæg og 13 heste 500-700 kg til ca.

500 årshøner fritgående, konsumæg og 13 heste 500-700 kg på følgende produktionsarealer:

**Tabel 1:** Produktionsarealer i ansøgt drift

Stalde og produktioner						
Staldnavn	Staldstørrelse (m <sup>2</sup> )	Ventilation	Kildehøjde	Produktion	Antal måneder udegående	Produktionsareal (m <sup>2</sup> )
Ansøgt drift						
Hønestald 1	99	Blandet ventilation	3 m	(#508610) Høner, konsumæg, Skrabe og friland, gulvdrift uden kummer	0	64
Hønestald 2	69	Blandet ventilation	3 m	(#508611) Høner, konsumæg, Skrabe og friland, gulvdrift uden kummer	0	65
Hestestald	148	Naturlig ventilation	3 m	(#508612) Heste, Dybstrøelse	0	103
Løsdrift	126	Naturlig ventilation	3 m	(#508619) Heste, Dybstrøelse	0	126
Sum						358

I alt 358 m<sup>2</sup>

De godkendte produktionsarealer i staldanlægget kan med denne miljøtilladelse udnyttes fuldt ud inden for grænserne for dyrevelfærdsreglerne. Det er muligt med denne tilladelse at tage 64 m<sup>2</sup> produktionsareal ekstra med i forhold til nudriften, i form af udnyttelse af en ældre staldbygning mod nord, Hønestald 1, figur 1.

#### **Der godkendes følgende eksisterende gødningsopbevaringsareal:**

Møddingsplads: 126 m<sup>2</sup> gødningsopbevaringsareal til fast husdyrgødning. Møddingspladsen skal være overdækket jf. husdyrbekendtgørelsens regler.

#### **Der godkendes følgende projekterede anlæg:**

Lovliggørelse af udvidelse af produktionsareal fra 294 m<sup>2</sup> til 358 m<sup>2</sup> indenfor eksisterende bygninger, figur 1.

#### **Andre godkendelsespligtige driftsbygninger, anlæg, m.v.**

- Ingen

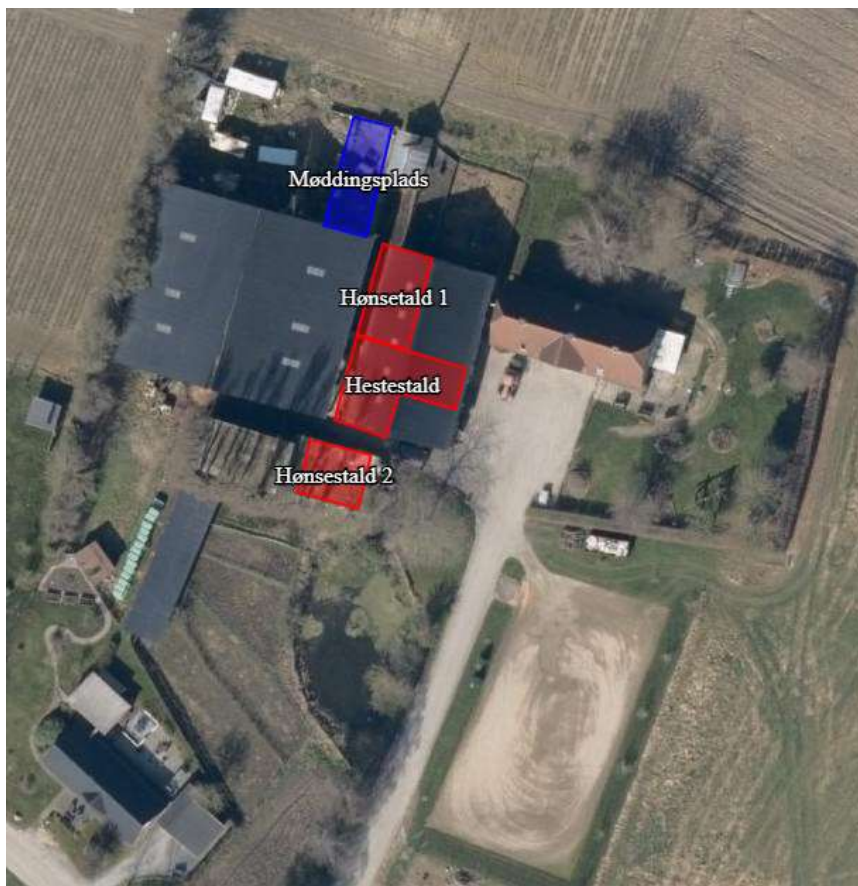

**Figur 1.** Oversigtskort over produktionsarealer (rød) og gødningsopbevaringsanlæg (blå)

Hønsestald 1 er det nye staldareal der udvides med. Hønsestald 1 er i brug og ønskes med denne tilladelse lovliggjort.

### 1.1. Dispensation

Der meddeles dispensation for afstandskrav til skel, matrikel 17, Stenderup, Nybøl.

Med ansøgningen sker der en stigning i ammoniakemissionen fra "Hønsestald 1", som ligger 19 meter fra naboskel mod nord.

Jævnfør Husdyrbruglovens § 8, stk. 1 må husdyranlæg ikke udvides så det medfører en forøget forurening inden for de gældende afstandskrav, hvorfor der med denne tilladelse gives dispensation fra afstandskravet på 30 meter til naboskel mod nord. Det vurderes, at ændringen i ikke vil give anledning til væsentlige eller øgede gener idet den samlede ammoniak udledning kun stiger med ca.100 kg NH<sub>3</sub> pr. år og der ikke er bebyggelse på matriklen hvor afstanden ikke overholdes. Baggrund for afgørelse

Sønderborg Kommune har den 16-09-2021 modtaget en ansøgning om miljøtilladelse af husdyrbruget på Stenderup 11, 6400 Sønderborg. Ansøgningen er indsendt for at få godkendt de eksisterende produktionsarealer til høns og heste til fri produktion efter



gældende regler. Derudover ønskes en mindre udvidelse til brug af en eksisterende stald på 64 m<sup>2</sup> til produktionsareal til høns. Denne udvidelse er allerede taget i brug og ønskes hermed lovliggjort.

Sønderborg Kommune meddeler tilladelse på adressen Stenderup 11, 6400 Sønderborg. Kommune vurderer at miljøtilladelsen, med de stillede vilkår for lokalisering, indretning og drift af husdyrbruget, sikre at husdyrbruget ikke vil medføre en væsentlig påvirkning af miljøet eller andre væsentlige gener.

Tilladelsen er baseret på de oplysninger der findes i skema 233805 samt oplysninger fra ansøger.

## 2) Lovgrundlag

Ansøgningen er behandlet i henhold til kravene i bekendtgørelse af lov om husdyrbrug og anvendelse af gødning m.v. Lovbek. nr. 520 af 1. maj 2019 om husdyrbrug og anvendelse af gødning m.v. (husdyrbrugloven) med tilhørende bekendtgørelse om godkendelse og tilladelse m.v. af husdyrbrug, nr. 2256 af 29. december 2020, samt miljøstyrelsens vejledning om miljøregulering af husdyrhold.

Miljøtilladelsen er kun en del af det retsgrundlag som husdyrproduktionen er underlagt.

Husdyrbruget har et produktionsareal på mere end 100 m<sup>2</sup> og er derfor omfattet af husdyrbruglovens § 16 b – men uden krav til BAT under 750 kg NH<sub>3</sub>/år. Husdyrbruget er ikke godkendelsespligtigt og Sønderborg Kommune er tilsynsmyndighed.

## 3) Udnyttelsesfrist

Miljøtilladelsen skal være udnyttet inden 6 år fra tilladelsen er meddelt.

## 4) Andre tilladelser og dispensationer

Sønderborg Kommune gør opmærksom på, at den meddelte tilladelse udelukkende omfatter forholdet til miljølovgivningen. Da der ikke ansøges om yderligere bygninger eller tekniske anlæg, kræves der ikke andre tilladelser til projektet.

## 5) Retsbeskyttelse

Med denne miljøtilladelse følger der 8 års retsbeskyttelse af husdyrbrugets indretning.

---





A handwritten signature in blue ink that reads "Sussanne Bigum Mortensen".

**Sussanne Bigum Mortensen**

Erhverv og Affald

Sønderborg Kommune



## 6) Vilkår for husdyrbruget jf. § 36

Vilkårene i denne miljøtilladelse skal, hvis ikke andet er anført, være opfyldt fra det tidspunkt, hvor miljøtilladelsen udnyttes.

Vilkår, der vedrører driften, skal være kendt af de ansatte, der er beskæftiget med den pågældende del af driften.

Denne miljøtilladelse meddeles på nedenstående vilkår. Konkrete bestemmelser i lovgivningen og bekendtgørelser, som generelt er gældende for alle husdyrbrug, er ikke stillet som vilkår for tilladelsen.

### Generelle vilkår

- 1) Projektet skal gennemføres som beskrevet i ansøgningsmaterialet i husdyrgodkendelse.dk skema nr. 233805 vers. 1.
- 2) Miljøtilladelsen skal altid være at finde på ejendommen, enten udskrevet eller digitalt. Indholdet skal være driftsleder bekendt. Relevante vilkår i miljøtilladelsen skal være medarbejderne bekendt

### Produktionsareal (§ 36 pkt. 1)

- 3) Stalde, produktionsarealer og produktionstype skal være i overensstemmelse med nedenstående tabel A, dyrene skal være placeret i de med rødt markerede stalde, se figur A.

**Tabel A.** Stalde, produktionsareal og produktionstype

Staldnavn	Staldstørrelse (m <sup>2</sup> )	Ventilation	Kildehøjde	Produktion	Antal måneder udegående	Produktionsareal (m <sup>2</sup> )
Ansøgt drift						
Hjønsestald 1	99	Blandet ventilation	3 m	(#508610) Høner, konsumæg, Skrabe og friland, gulvdrift uden kummer	0	64
Hjønsestald 2	69	Blandet ventilation	3 m	(#508611) Høner, konsumæg, Skrabe og friland, gulvdrift uden kummer	0	63
Hestestald	148	Naturlig ventilation	3 m	(#508612) Heste. Dybstrøelse	0	103
Løsdrift	126	Naturlig ventilation	3 m	(#508619) Heste. Dybstrøelse	0	126
Sum						358

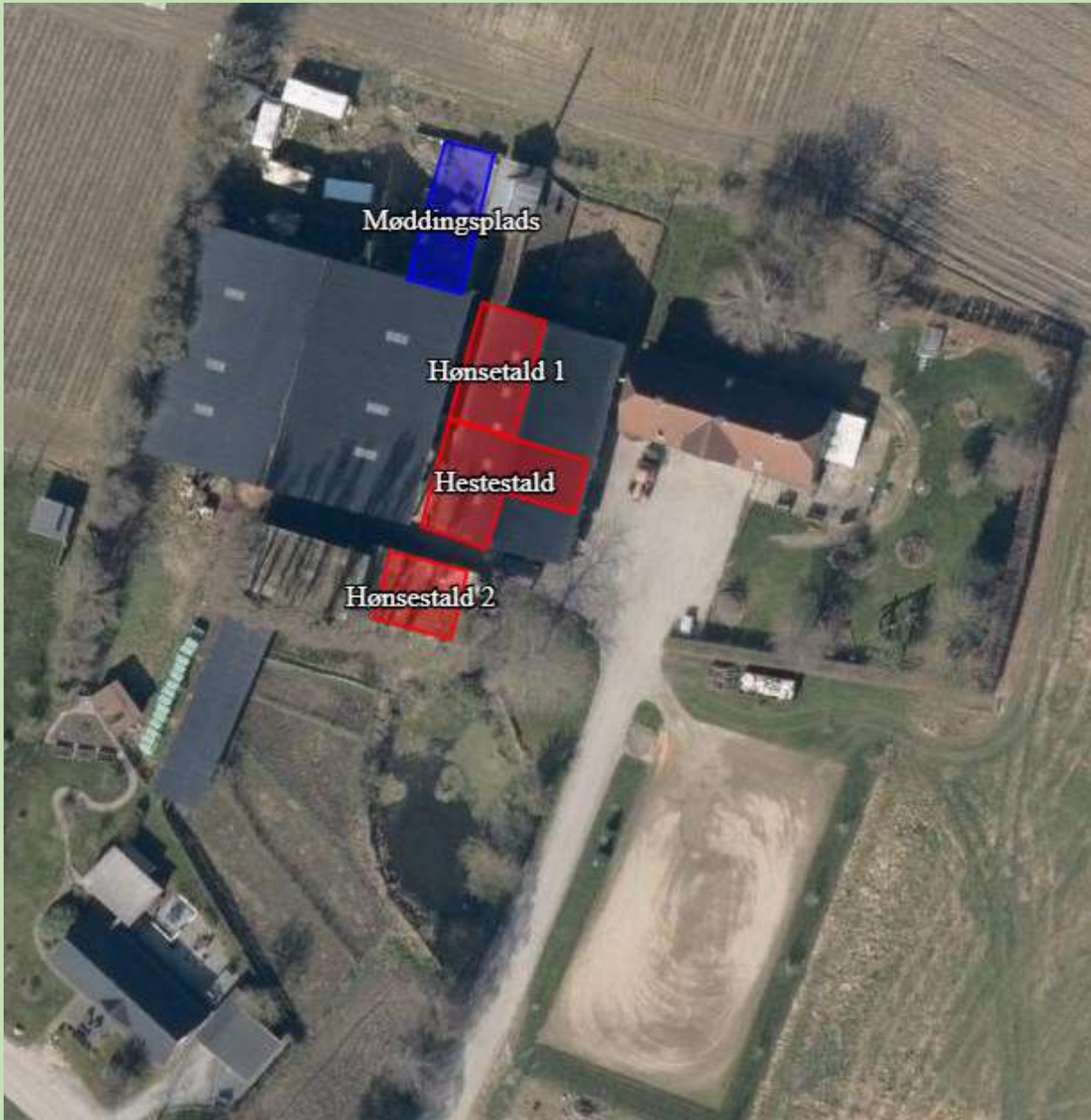

**Figur A.** Oversigt over ejendommens produktionsanlæg

#### Øvrige emissioner (lugt, støj, lys og støv)

##### Lugt

- 4) Bedriften og dens omgivelser skal drives og renholdes således, at lugtgener så vidt muligt begrænses. Der skal opretholdes en god staldhygiejne, herunder sikres, at overflader holdes rene og tørre.

##### Støj

- 5) Bidraget fra landbruget med adressen Stenderup 11 til det ækvivalente, korrigerede støjniveau i dB(A) må i det åbne land, i byzone og ved samlet bebyggelse ikke

overskride følgende værdier, som angivet i Miljøstyrelsens vejledning nr. 5/1984 "Ekstern støj fra virksomheder":

	Mandag - fredag kl. 07.00 - 18.00 Lørdag kl. 07.00 - 14.00	Mandag - fredag kl. 18.00 - 22.00 Lørdag kl. 14.00 - 22.00 Søn og helligdag kl. 07.00 - 22.00	Alle dage kl. 22.00 – 07.00
	dB(A)	dB(A)	dB(A)
Det åbne land	55	45	40
Byzone	45	40	35
Samlet bebyggelse	45	40	35

**Table B. Støjgrænser**

De angivne værdier for støjbelastningen er de ækvivalente, korrigerede lyd niveauer i dB(A)

Markarbejde med traktorer og landbrugsmaskiner er ikke omfattet af ovennævnte støjgrænser.

Støjgrænserne må i det åbne land ikke overskrides ved nærmeste nabos udendørs opholdsarealer, maks. 15 m fra beboelsen. Støjgrænserne må i samlet bebyggelse og byzone ikke overskrides noget sted i området.

I forbindelse med høst og korntørring kan grænseværdien om aftenen og om natten forhøjes med 5 dB(A) i høstperioden, dog i højst 6 uger.

Hvis tilsynsmyndigheden, på baggrund af en orienterende støjmåling, finder det nødvendigt, skal den ansvarlige for husdyrbruget dokumentere, at de i vilkåret fastsatte støjgrænser overholdes. Tilsynsmyndigheden kan dog kun kræve dette dokumenteret en gang årligt.

Målingerne/beregningerne være en "Miljømåling – ekstern støj", og skal udføres af en person eller firma, som findes på Miljøstyrelsens sidste reviderede liste over firmaer/personer, der er godkendte til at "Miljømåling – ekstern støj". Udgifterne til støjmålingen afholdes af husdyrbruget.

#### Lys

- 6) Driften må ikke medføre væsentlige lysgener for omboende og omgivelserne.

#### Støv

- 7) Driften må ikke medføre væsentlige støvgener uden for ejendommens eget areal. Vurderingen foretages af tilsynsmyndigheden.

## Fluer og skadedyr

- 8) Arealerne omkring bygninger og tilkørselsveje skal holdes ryddelige og fri for affald, foderrester, gødning, m.v. Opbevaring af foder skal ske på sådan en måde, at der ikke opstår risiko for tilhold af skadedyr (rotter mv.). Stalde, lagre og andre anlæg skal holdes i forsvarlig rottesikret stand, m.v. med henblik på at forhindre levemuligheder for rotter.
- 9) Der skal overalt på ejendommen udføres effektiv flue- og skadedyrsbekæmpelse med de nyeste retningslinjer fra Aarhus Universitet, Institut for Agrøkologi.

## *Spildevand*

- 10) Vask af maskiner, redskaber og transportvogne skal foregå på støbt, tæt plads med bortledning af spildevand til opsamlingsbeholder. Alternativt kan rengøringen foregå på arealer, hvor der er vegetation.

## *Olie og diesel*

- 11) Tankning af diesel skal ske på en plads med fast og tæt bund, enten med afløb til olieudskiller eller således, at spild kan opsamles, og at der ikke er mulighed for afløb til jord, kloak, overfladevand eller grundvand. Tankningen skal ske under opsyn.

## *Kemikalier og andre stoffer*

- 12) Kemikalier, rengøringsmidler, medicin, foderstoffer m.v., skal opbevares således, at de ikke kan ledes til jord, grundvand, overfladevand eller afløbssystemer, hvis der måtte ske udslip.

## *Døde dyr*

- 13) Døde dyr skal opbevares i lukkede containere eller overdækket og på betonspalter eller andet tilsvarende underlag. Opbevaringen må ikke give anledning til væsentlige lugtgener og må ikke medføre uhygiejniske forhold.

## **DEL 2 – KOMMUNENS VURDERING OG BAGGRUND FOR AFGØRELSE**

### **7) Maksimal deposition af ammoniak til kategori 1- og 2-natur, § 26 og § 27 samt påvirkning af bilag IV-arter**

Kommunalbestyrelsen skal ved godkendelse og tilladelse til etablering, udvidelse eller ændring af husdyrbrug sikre, at kravene om totaldeposition for ammoniak efter husdyrgodkendelsesbekendtgørelsens §§ 26 og 27 overholdes (jf. samme bekendtgørelses § 39 stk. 7).

Sønderborg Kommune vurderer, på baggrund af oplysningerne i skema 233805 at ansøgningen overholder alle krav i forhold til påvirkning af kategori 1, 2 og 3 natur, ligesom det vurderes, at der ikke vil ske en tilstandsændring af naturområder, der er beskyttet af naturbeskyttelseslovens § 3. Ligeledes vurderes det, at projektet ikke medfører ændringer, der påvirker eventuelle bilag IV-arter eller deres levesteder væsentligt.

### **8) Kommunens vurdering og begrundelse for afgørelse, § 34 stk. 1 (pkt. 1-4), stk. 2 og stk. 3**

#### **8.1. Landskabelige værdier (pkt. 1)**

Staldanlægget ligger i Stenderup i Sønderborg Kommune lige øst for Nybøl. Husdyrbruget ligger i landzone uden for lokal- eller kommuneplanlagte områder.

Det nærmeste lokalplanområde er beliggende ca. 1 km mod øst: Lokalplan 0-0112 Lokalplan nr. 0-0112 Skilte og facader ved Ragebøl. Dette er også nærmeste byzone. Mod vest er der også 1 km til byzone ved lokalplan 28 T1, Sønderborg, Tillæg til lokalplan nr. 28 Boligområde i Nybøl.

Der er ca. 5,5 km til nærmeste sommerhuszone, som er Rendbjerg beliggende mod sydvest. Husdyrbruget er beliggende uden for kystnærhedszonen.

Sønderborg Kommune vurderer at idet der ikke sker udvidelse i form af ændret indretning af de eksisterende stalde, vil projektet ikke påvirke kulturarv eller landskabet negativt.

#### **8.2. Natur og bilag IV –arter (pkt.2)**



Sønderborg kommune vurderer, at en merdeposition på 2,5 kg ha/år til søen på landbrugsejendommen ikke vil give en tilstandsændring af søen, se figur 2. Ud fra luffoto, tidligere besigtigelse og det at den ligger inde ved en landbrugsejendom, vurderes den i forvejen at være næringspåvirket. Der er tidligere registreret stor vandsalamander i søen, men det vurderes, at søen som potentiel levested for stor vandsalamander ikke vil blive væsentlig forringet af den øgede kvælstofdeposition.

Sønderborg Kommune vurderer, på baggrund af miljøansøgningen, at ansøgningen overholder alle krav i forhold til påvirkning af kategori 1, 2 og 3 natur, ligesom det vurderes, at der ikke vil ske en tilstandsændring af naturområder, der er beskyttet af naturbeskyttelseslovens § 3. Ligeledes vurderes det, at projektet ikke medfører ændringer, der påvirker eventuelle bilag IV-arter eller deres levesteder væsentligt.

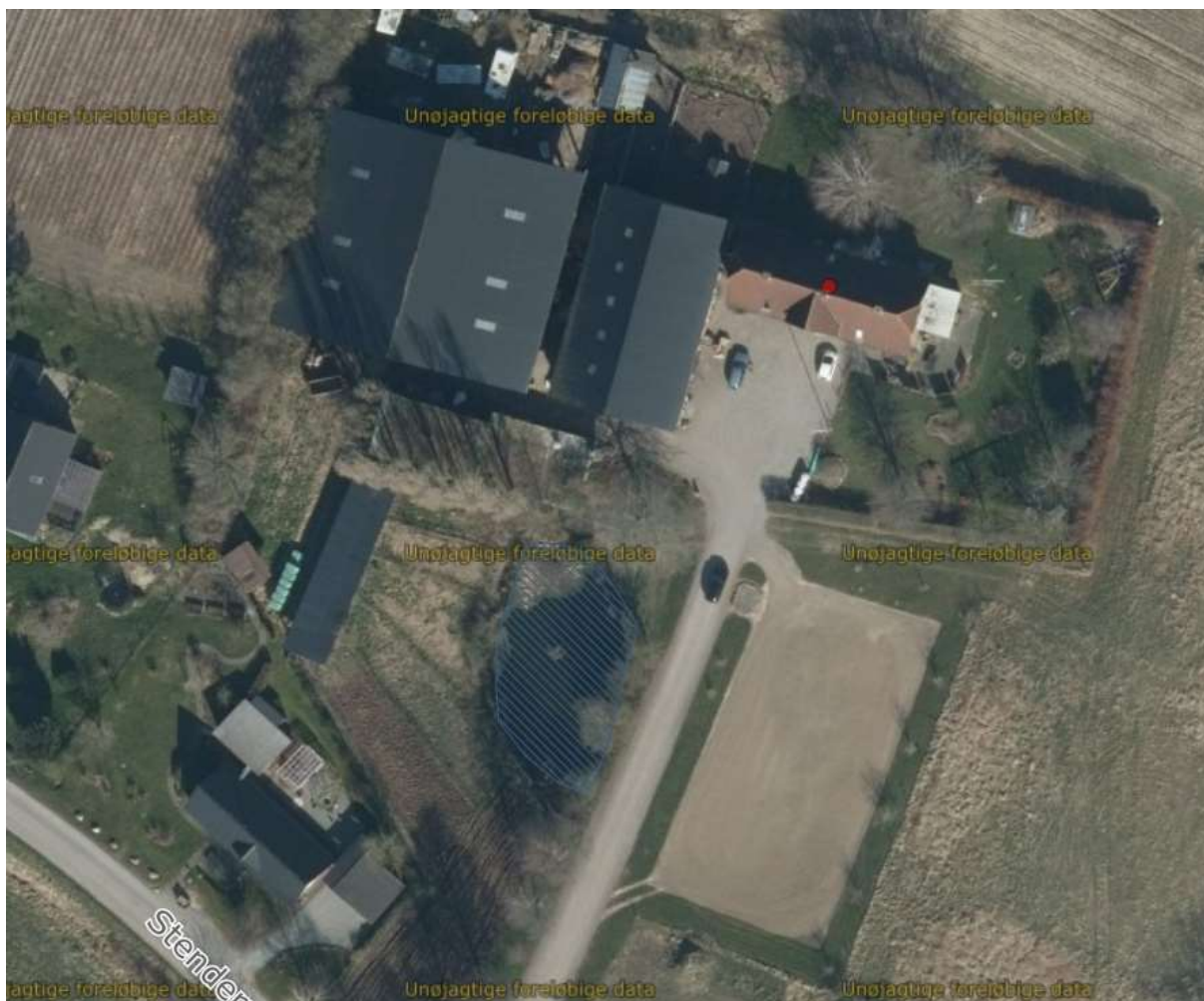

**Figur 2.** Beskyttet sø på ejendommen markeret med blå

### 8.3. Påvirkning af jord, grundvand og overfladevand (pkt. 3)

Sønderborg Kommune vurderer, på baggrund af miljøansøgningen, at den ansøgte ændring i eksisterende stalde ikke indebærer væsentlig virkning på jordarealer, jordbund eller vandforekomster. Der har i forbindelse med denne tilladelse været en dialog omkring manglende afløb i stalde. Ejer er gjort bekendt med at der skal etableres en pumpe sump til opsamling af vaskevand/ajle i alle tre stalde.

### 8.4. Øvrige emissioner og gener (pkt.4)

#### Lugt for omboende

Beregningerne i husdyrgodkendelse.dk viser at alle geneafstande er overholdt.

#### Lys

Det vurderes ud at belysning ikke kan påvirke nærmeste naboer væsentligt, pga. placering og afstanden til naboerne.

#### Støv

Sønderborg Kommune vurderer at grundet produktionens type og størrelse samt beliggenhed i forhold til naboerne er støv ikke et problem.

#### Støj

Sønderborg Kommune vurderer at grundet produktionens type og størrelse samt beliggenhed i forhold til naboerne er støj ikke et problem.

#### Døde dyr

Døde dyr afhentes af DAKA og opbevares i fryser indtil afhentning.

#### Skadedyr

Ejendommen følger Århus Universitets retningslinjerne for skadedyrsbekæmpelse og anvender skadedyrsfirma ved problemer med rotter.

#### Transporter

Dyrene indsættes 2 gange årligt. Herudover er der levering af foder på ca. 12 gange årligt. Da salg sker i gårdbutikken er der ingen afhentning af æg.

Der er herudover transporter i forbindelse med salg i gårdbutikken.

Ud over transporter fra kunder i butikken er der transporter i forbindelse med hesteholdet.

Transporter i nudrift og ansøgt drift er som vist i tabel 2.

**Tabel 2:** Transporter

Transporter	Antal/år	
	Nudrift (150 årshøner)	Ansøgt drift (500 årshøner)
Levering af dyr	2	2



Afhentning af dyr	2	2
Levering af foder	12	12
I alt i forbindelse med produktionen	16	16

### Samlet vurdering

Sønderborg Kommune vurderer på baggrund af afstand til nabobeboelser, og de beskrevne tiltag for begrænsningen af gener og emissioner, at der ikke vil forekomme væsentlige gener for omgivelserne i forbindelse med ændringen.

## 8.5. Etableringer, udvidelser og ændringer af husdyrbruget inden for de seneste 8 år (stk. 2)

### 8 års drift

For 8 år siden var den gældende produktionstilladelse på 150 årshøner fritgående til konsum og 13 heste 500-700 kg. Produktionsarealerne er opmålt på kort da der ikke foreligger staldtegninger fra denne tid og svarer til 168 m<sup>2</sup>, se tabel 1. I 8 årsdriften var ammoniakemissionen fra stalden 186,1 kg NH<sub>3</sub>-N/år, se tabel 3.

### Nudrift

I nudriften er den gældende produktionstilladelse 150 årshøner fritgående til konsum og 13 heste 500-700 kg. Der er i 2015 bygget en løsdriftsstald med et areal på 126 m<sup>2</sup>. Produktionsarealerne er opmålt på kort og svarer til 294 m<sup>2</sup>, se tabel 1. I nudriften er ammoniakemissionen fra stalden 257,9 kg NH<sub>3</sub>-N/år, se tabel 3.

### Ansøgt drift

Produktionsarealerne er opgjort ud fra figur 1 og tabel 1. Der ansøges om en udvidelse af staldarealet på 64 m<sup>2</sup>. Denne tilladelse er en lovliggørelse af en allerede etableret produktion svarende til ca. 500 årshøner og 13 heste fordelt på i alt 358 m<sup>2</sup>, se figur 1 og tabel 1.

I tabel 3 fremgår emissionen af ammoniak i driften for 8 år siden, nudriften (150 årshøner) og den ansøgte drift (500 årshøner). I ansøgt drift er ammoniakemissionen fra stalden 360,3 kg NH<sub>3</sub>-N/år. I tabel 3 fremgår forskellen i de tre drifter.

### **Tabel 3:** Ammoniakemission fra ejendommen

#### 4.1 Samlet ammoniakemission fra husdyrbruget (stald og lager)

Driftstype:	Ammoniakemission fra staldafsnit (kg NH <sub>3</sub> -N/år)	Ammoniakemission fra lagre (kg NH <sub>3</sub> -N/år)	Ammoniakemission fra husdyrbruget (kg NH <sub>3</sub> -N/år)
Ansøgt drift	336,9	23,4	360,3
Nudrift	234,5	23,4	257,9
8 års-drift	162,7	23,4	186,1

## 9) Vurdering af Erhvervsmæssig nødvendighed

Sønderborg Kommune vurderer, at miljøtilladelse til at udnytte eksisterende staldes produktionsarealer samt det ekstra areal på 64 m<sup>2</sup>, anses at være erhvervsmæssigt nødvendig for driften af ejendommen. Det er et eksisterende staldareal der er taget i brug og udvidelsen er foretaget på baggrund af efterspørgsel på gårdprodukter.

## 10) Indretning og drift

### 10.1. Udnyttelse af energi- og råvareforbruget

Ejendommens forbrug af råvarer er ifølge ansøger som vist i tabel 4.

Resource	150 årshøner	500 årshøner
El	6.556 kwh	11.760 kwh
Vand	290 m3	370 m3

**Tabel 4:** Forbrug

#### Kommunens vurdering

Kommunen vurderer, at det angivne forbrug af råvarer svarer til en ejendom med den angivne produktion og driftsform.

### 10.2. Håndtering af affald

Husdyrbruget skal sortere sit affald og sikre, at mest muligt affald bliver sorteret fra til genbrug, genanvendelse og anden endelig materialenyttiggørelse. Affald som ikke kan genanvendes skal håndteres som forbrændingseget, deponeringseget eller farligt affald i henhold til Sønderborg Kommunes regulativ for erhvervsaffald.

Sønderborg Kommune har indført en obligatorisk henteordning for virksomheders farlige affald (Sonfor-Kemi). Det er muligt, at benytte en privat indsamlingsordning for farligt affald, men virksomheder, der vælger en privat løsning, skal søge om fritagelse fra den kommunale ordning på kommunens hjemmeside. Tilmelding til Sonfor-kemis ordning for husdyrbrug skal ske på [www.sonfor.dk/serviceordning/](http://www.sonfor.dk/serviceordning/)

Husdyrbruget skal håndtere sit affald efter reglerne i affaldsbekendtgørelsens og affaldsaktørbekendtgørelsen. Det betyder, at husdyrbruget skal sortere deres erhvervsaffald og aflevere det til en godkendt affaldsmottager med henblik på genbrug, genanvendelse eller anvendelse til anden endelig materialenyttiggørelse.

Ifølge affaldsbekendtgørelsen defineres erhvervsaffald egnet til materialenyttiggørelse som værende:

- Glasaffald
- Metalaffald
- Plastaffald

- Papiraffald
- Papaffald
- Træaffald
- Genanvendeligt farligt affald, herunder batterier og elektronik
- Genanvendeligt PVC-affald
- Andet affald, der er egnet til materialenyttiggørelse, fx byggeaffald og have-/parkaffald.

Husdyrbruget skal sikre en høj reel genanvendelse af affaldet og skal på anmodning fra kommunen kunne dokumentere, at affaldet bliver leveret til et godkendt affaldshåndteringsanlæg, som sikrer, at de enkelte affaldsfraktioner reelt bliver forberedt med henblik på genbrug eller genanvendt. Dokumentationen kan være fra behandlingsanlægget.

Ovenstående findes i affaldsbekendtgørelsens § 61.

Virksomheder kan aflevere affaldet til:

- Et genanvendelsesanlæg eller et anlæg, som forbereder affald til genbrug, der er registreret i Affaldsregistret.
- En indsamlingsvirksomhed, der er registreret i Affaldsregistret.
- En virksomhed, som kan undlade at lade sig registrere efter bekendtgørelse om Affaldsregistret og om godkendelse som indsamlingsvirksomhed.
- Et kommunalt behandlingsanlæg, der er registreret i Affaldsregistret.
- En kommunal genbrugsplads eller en kommunal ordning efter affaldsaktørbekendtgørelsens § 11.
- En frivillig tilbagetagningsordning, jf. affaldsbekendtgørelsen.

Du kan læse mere i § 24 i affaldsaktørbekendtgørelsen.

Sønderborg Kommune vurderer, at husdyrbrug kan producere farligt affald, herunder for eksempel:

- Oliefiltre
- Batterier
- Spildolie
- Pesticider
- Spraydåser
- Kanyler
- Kemikalierester

- Rester af kunstgødning
- Giftrester (også rottegift)
- Medicinrester
- Lysstofrør

Opbevaring af farligt affald kan udgøre en miljørisiko.

### Kommunens vurdering

Ejendommen er omfattet af § 16b og er derfor omfattet af miljøministeriets affaldsregulering og Sønderborg Kommunes til enhver tid gældende affaldsregulativ for erhvervsaffald.

Husdyrbruget skal derfor også være tilknyttet kommunens ordning for håndtering af farligt affald eller have aftale med en anden godkendt indsamler eller behandlingsanlæg, såfremt der opstår farligt affald på husdyrbruget.

Der stilles ikke yderligere vilkår.

## 11) Fastsættelse af vilkår jf. § 36 (pkt 1-6)

Kommunen skal på grundlag af vurderingen efter § 34 fastsætte vilkår for at sikre, at udvidelsen og produktionen kan foregå uden, at miljøet og omgivelserne påvirkes væsentligt. Godkendelser og tilladelser skal i alle tilfælde indeholde de vilkår, som er nævnt i nr. 1-6.

### 11.1. Anvendelse af ammoniakreducerende virkemidler der ikke findes på teknologilisten (pkt. 3)

Anvendes ikke da der ikke er BAT-krav.

### 11.2. Anvendelse af lugtreducerende virkemidler der ikke findes på teknologilisten (pkt. 4)

Anvendes ikke da der ikke er BAT-krav.

### 11.3. Placering og udformning af ny bebyggelse (pkt. 5)

Der opføres ikke nye bygninger.

### 11.4. Beplantning om ny bebyggelse (pkt. 6)

Der opføres ikke nye bygninger derfor er der ikke vurderet på etablering af beplantning.

## 12) Samlet vurdering

På baggrund af de stillede vilkår og ovenstående begrundelse for og særkender på husdyrbruget, er det Sønderborg Kommunes samlede vurdering, at det ansøgte projekt ikke

indebærer væsentlige indvirkninger på miljøet, herunder i forhold til omgivelsernes sårbarhed og kvalitet, i forhold til navnligt:

- Landskabelige værdier
- Natur med dens bestande af vilde planter og dyr og deres levesteder, herunder områder, der er beskyttet mod tilstandsændringer, fredet, udpeget som internationalt naturbeskyttelsesområde eller udpeget som særlig sårbart over for næringsstofpåvirkning
- Jord, grundvand og overfladevand
- Lugt-. Ammoniak-, støj-, rystelser-, støv-, flue-, transport-, og lysgener, uhygiejniske forhold, affaldsproduktion mv

## 13) Offentliggørelse, klagevejledning og underretning

### 13.1. Partshøring

Et resume og et link til udkast til miljøtilladelse blev den 06-07-2022 udsendt til høring hos naboer (ejere og beboer) inden for konsekvensområdet for lugt (45 m), skønnede parter i sagen og ansøger selv.

Der var frist til afgivelse af bemærkninger på 14 dage frem til og med den 20. juli 2022. Partshøringen gav ingen tilbagemeldinger.

### 13.2. Annoncering af afgørelse

Miljøtilladelsen efter husdyrbrugloven er offentliggjort på Sønderborg Kommunes hjemmeside [www.sonderborgkommune.dk](http://www.sonderborgkommune.dk) den 12. august 2022. Der er efterfølgende orienteret kort herom i Sønderborg Ugeavis.

### 13.3. Klagevejledning

Afgørelsen kan påklages til Miljø- og Fødevareklagenævnet af ansøgeren, klageberettigede myndigheder og organisationer samt enhver, der har en væsentlig, individuel interesse i sagens udfald, jf. husdyrbruglovens § 76.

Hvis du ønsker at klage over denne afgørelse, kan du klage til Miljø- og Fødevareklagenævnet. Du klager via klageportalen, som du finder et link til på forsiden af <https://naevneneshus.dk/>.

Klageportalen ligger på [www.borger.dk](http://www.borger.dk) og [www.virk.dk](http://www.virk.dk). Du logger på [www.borger.dk](http://www.borger.dk) eller [www.virk.dk](http://www.virk.dk), ligesom du plejer, typisk med NEM-ID.

Klagen sendes gennem klageportalen til Sønderborg Kommune. En klage er indgivet, når den er tilgængelig for myndigheden i klageportalen. Når du klager, skal du som privatperson betale et gebyr på 900 kr. For virksomheder og organisationers vedkommende er gebyret på 1.800 kr. Du betaler gebyret med betalingskort i klageportalen. Klagenævnet skal som udgangspunkt afvise en klage, der kommer uden om klageportalen, hvis der ikke er særlige

grunde til det. Hvis du ønsker at blive fritaget for at bruge klageportalen, skal du sende en begrundet anmodning til Sønderborg Kommune.

Sønderborg Kommune videresender herefter anmodningen til klagenævnet, som træffer afgørelsen om, hvorvidt din anmodning kan imødekommes.

Klagen skal være modtaget inden klagefristens udløb den 09-09-2022.

En klage er indgivet, når den er tilgængelig for Sønderborg Kommune i klageportalen.

Sønderborg Kommune kan oplyse, at det af husdyrbruglovens § 81, stk. 1 fremgår, at en klage ikke har opsættende virkning, med mindre Miljø- og Fødevarerklagenævnet bestemmer andet. Hvis du påbegynder udnyttelse af miljøtilladelsen inden klagefristens udløb, er det på egen regning og risiko.

Når Sønderborg Kommune modtager en klage, underretter kommunen straks ansøger om klagen.

Der er ifølge offentlighedsloven ret til aktindsigt i alle dokumenter, der vedrører sagen.

#### 13.4. Civilt søgsmål

Søgsmål til prøvelse af afgørelsen skal jf. § 90 i *lov om husdyrbrug og anvendelse af gødning m.v.*, jf. *lovbek. nr. 520 af 01/05/2019* være anlagt inden 6 måneder efter, at afgørelsen er meddelt.

## 14) Kommunens bilag

### Oversigt

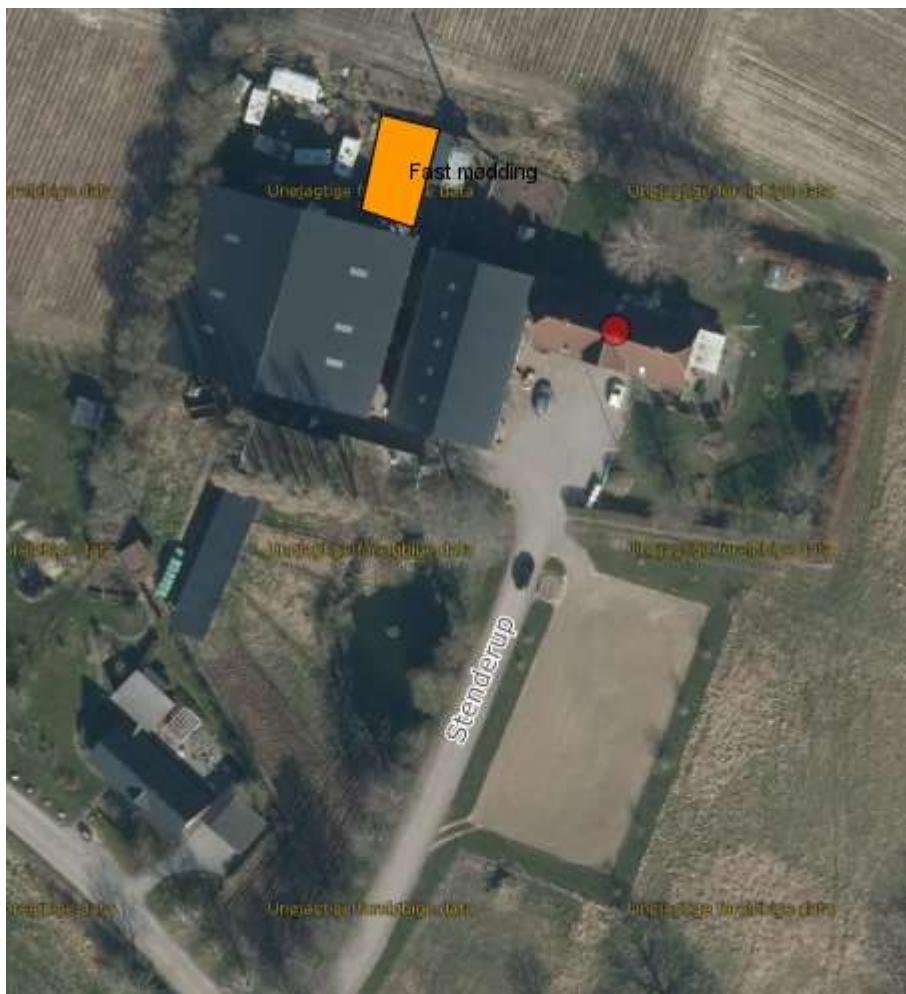



Situationsplan

