

## **Afgørelse**

### **Revurdering med påbud til Langbro 2a, 6400 Sønderborg**

Meddelt d. 19. februar 2021

Meddelt af Erhverv & Affald

Sønderborg Kommune

§§ 39 jf. 41, 43a  
(IE-brug)

Husdyrbrugloven jf.  
Lovbekendtgørelse nr.  
520 af 1. maj 2019 om  
husdyrbrug og  
anvendelse af gødning  
m.v.

## Indholdsfortegnelse

1. Datablad.....	1
2. Indledning .....	2
3. Kommunens afgørelse.....	3
4. Resumé.....	4
5. Udbringningsarealer og habitatforpligtigelser .....	5
6. Retsgrundlag.....	5
7. Næste revurdering .....	5
8. Gældende vilkår.....	6
9. Reduktion af ammoniakemission ved anvendelse af den bedst tilgængelige teknik (BAT), § 25 6	
10. Maksimal deposition af ammoniak til kategori 1- og 2-natur, § 26 og § 27 .....	11
10.1. Kategori 1-natur (§ 26).....	12
10.2. Kategori 2-natur (§ 27).....	12
11. Indretning og drift, § 35 (pkt. 1-7) .....	13
11.1. Anvendelse af BAT (pkt. 1).....	13
11.2. Optimerede produktionsprocesser (pkt. 4) .....	14
11.3. Udnyttelse af energi- og råvareforbruget (pkt. 2) .....	14
11.4. Substituering af særligt skadelige eller betænkelige stoffer (pkt. 3) .....	15
11.5. Håndtering af affald (pkt. 5) .....	15
11.6. Anvendelse af bedste tilgængelige rensningsteknik (pkt. 6) .....	18
11.7. Forebyggelse af uheld og begrænsning af konsekvenserne (pkt. 7) .....	18
12. Fastsættelse af vilkår jf. § 36 (pkt 9-13) .....	19
12.1. Vandforbrug (pkt. 9) .....	19
12.2. Støvemissioner fra staldanlæg § 48.....	19
12.3. Brug af teknologi (pkt. 10) .....	19
12.4. Regelmæssig vedligeholdelse og overvågning (pkt. 11) .....	20
12.5. Ophør af driften (pkt. 12) .....	20
12.6. Anvendelse, fremstilling og frigivelse af relevante farlige stoffer i forbindelse med husdyrproduktionen (pkt. 13) .....	20
13. Særregler for IE-husdyrbrug jf. kapitel 17 .....	20
13.1. Miljøledelse § 42.....	20
13.2. Miljøledelse – oplæring af personale § 43 .....	20
13.3. Plan for regelmæssig kontrol, reparation, vedligeholdelse og beredskab § 44.....	21
13.4. Fodringskrav § 46 og energieffektiv belysning § 47 .....	22

13.5.	Overholdelse af vilkår og krav § 49 .....	23
13.6.	Årlig indberetning til kommune § 50 .....	23
13.7.	Ophør § 51 .....	23
14.	Offentliggørelse, klagevejledning og underretning.....	24
14.1.	Annoncering ved indledning af revurdering.....	24
14.2.	Partshøring .....	24
14.3.	Annoncering af afgørelse .....	24
14.4.	Klagevejledning.....	24
14.5.	Civilt søgsmål.....	25
15.	Bilag .....	25

# 1. Datablad

## Husdyrbruget

Bedrift Cvr	13555672
Husdyrbrugets navn	Langbro 2 A
Beliggenhedsadresse	Langbro 2 A
Postnummer	6400
By	Sønderborg

## Ansøger

Ansøgersnavn	Bent Clausen
Ansøgeradresse	Langbro 2 A
Ansøgerpostnummer	6400
Ansøgerby	Sønderborg
Ansørgertelefon	51743333
Ansøger-email	holmbogaard@gmail.com

## Konsulent

Konsulent Cvr	25160428
Konsulent virksomhedsnavn	Landboforening Syd
Konsulentnavn	Ulla Refshammer Pallesen
Konsulentadresse	Jens Terp-Nielsens Vej 13
Konsulentpostnummer	6200
Konsulentby	Aabenraa
Konsulenttelefon	61558262
Konsulent-email	upa@landbosyd.dk

## Ejendom

Ejendomsnummer	5400014682
CHR numre	94961

## Matrikler på ejendomsnummer

Matrikel: 141 - Blans, Ullerup
Matrikel: 254 - Blans, Ullerup
Matrikel: 571 - Blans, Ullerup
Matrikel: 572 - Blans, Ullerup
Matrikel: 573 - Blans, Ullerup
Matrikel: 3 - Ullerup Ejerlav, Ullerup
Matrikel: 357 - Ullerup Ejerlav, Ullerup
Matrikel: 407 - Ullerup Ejerlav, Ullerup
Matrikel: 459 - Ullerup Ejerlav, Ullerup
Matrikel: 464 - Ullerup Ejerlav, Ullerup

## Revurderingen er udarbejdet af:

Sønderborg Kommune

Erhverv & Affald

Teknik & Miljø

Rådhusstorvet 10

6400 Sønderborg

Sagsbehandler: Ann-Katrin Tessin

Sag nr.: 20/44335

KS: SBMO

Version 1.2  
02.02.2021  
SBMO

## 2. Indledning

Alle husdyrbrug kategoriseret som IE-husdyrbrug skal have taget deres godkendelse op til revurdering enten regelmæssigt eller ved offentliggørelse af nye BAT-konklusioner. De regelmæssige revurderinger starter som udgangspunkt første gang 8 år efter godkendelsen til husdyrbruget er meddelt, og herefter skal godkendelsen revurderes hvert 10. år.

Den 21. februar 2017 kom der nye BAT-konklusioner, hvilket betyder at alle IE-husdyrbrug, der ikke har en godkendelse efter den **nye** husdyrregulering, der trådte i kraft 1. august 2017, skal revurderes inden 21. februar 2021 uanset meddelelsestidspunktet.

Sønderborg Kommune skal i forbindelse med revurderingen sikre, at kravet om BAT (Bedst Tilgængelig Teknologi) er opfyldt, maksimal ammoniakdeposition til kategori 1 og 2 natur er overholdt, effektiv udnyttelse af energi, vand og råvarer, iagttagelse af affaldshierarkiet, samt sikres, at risikoen for uheld minimeres.

### Historik

Der er den 26. april 2006 truffet afgørelse om miljøgodkendelse efter kap. 5 i miljøbeskyttelsesloven til:

- 9.000 slagtesvin 31-100 kg med varierende ind- og afgangsvægt

Svarende til 249,9 DE jf. BEK nr. 813 af 19. juli 2004.

Miljøgodkendelsen er blevet revurderet første gang den 6. marts 2015. Revurderingen omfattede en husdyrproduktion på:

- 7.979 slagtesvin 31-107 kg svarende til 206,13 DE jf. BEK nr. 853 af 30/06/2014.

Der er den 16. december 2020 foretaget et skift i vægtinterval jf. § 15 stk. 8 i husdyrgodkendelsesbekendtgørelsen. Dyreholdet blev ændret til:

- 6.924 slagtesvin (29-115 kg) svarende til 206, 13 DE jf. BEK nr. 853 af 30/06/2014.

Udgangspunktet er, at revurderingen sker første gang 8 år efter godkendelsen er meddelt og herefter hvert 10. år. Herved respekteres den 8-årige retsbeskyttelsesperiode som er indeholdt i husdyrbruglovens § 40, stk. 1.

Den 8-årige retsbeskyttelse gennembrydes dog i to situationer. Dels i den situation, hvor der kommer en ny BAT-konklusion fra EU, dels såfremt betingelserne i lovens § 40, stk. 2, er opfyldt.

Denne revurdering foretages på baggrund af ændrede BAT-konklusioner fra EU, der skal være implementeret senest 21. februar 2021.

Revurderingen omfatter en husdyrproduktion på

- 6.924 slagtesvin (29-115 kg)

svarende til 206,13 DE. Jf. BEK nr. 853 af 30/06/2014.

Ejendommen er et IE-brug med mere husdyrbrug med flere end 2.000 stipladser til slagtesvin og er derfor omfattet af revurderingspligten.

Nogle vilkår i den revurderede miljøgodkendelse fra 2006 er blevet overflødige eller implementeret i generel lovgivning. Denne revurdering er lavet sådan, at den indeholder samtlige vilkår, som gælder fremover. Eksisterende vilkår, som blot er overført til denne revurdering, kan ikke påklages.

### 3. Kommunens afgørelse

Sønderborg Kommune revurderer hermed miljøgodkendelsen af 26. april 2006 af husdyrbruget Langbro 2A, 6400 Sønderborg efter. § 39 i *bekendtgørelse om godkendelse og tilladelse m.v. af husdyrbrug nr. 2256 af 29. december 2020*. jf. § 41 i *lovbekendtgørelse nr. 520 af 1. maj 2019 om husdyrbrug og anvendelse af gødning m.v. (husdyrbrugloven)*.

Revurderingen omfatter en husdyrproduktion på

- 6.924 slagtesvin (29-115 kg)

svarende til 206,13 DE. Jf. BEK nr. 853 af 30/06/2014.

Ejendommen er et IE-brug med mere end 2000 stipladser til slagtesvin og er derfor omfattet af revurderingspligten.

Sønderborg Kommune vurderer, at ejeren har truffet de nødvendige foranstaltninger til at forebygge og begrænse forureningen ved anvendelse af bedste tilgængelige teknologi, og at husdyrbruget i øvrigt kan drives på stedet uden at påvirke omgivelserne på en måde, som er uforenelig med hensynet til omgivelserne. Sønderborg Kommune vurderer, at indretning og drift af husdyrbruget og udbringning af husdyrgødning kan ske i overensstemmelse med gældende regler og uden væsentlig påvirkning af miljøet.

Der er meddelt påbud på baggrund af denne revurdering. Påbuddene er meddelt som vilkår og fremgår af afsnit 4. Det fremgår af afsnittet hvilke vilkår, der er videreført fra den oprindelige godkendelse og hvilke, der er nye vilkår.

Der er endvidere vilkår, der er ændrede, hvis dette har været vurderet nødvendigt.

Grundlaget for revurderingen findes i revurderingsskemaet der er oprettet i husdyrgodkendelse.dk med skemanummer 223279, samt indsendte oplysninger fra husdyrbruget. Nye eller ændrede vilkår meddeles ved påbud jf. husdyrbruglovens § 39 (jf. §§ 40, 41 og 43 a). Vilkår i afsnit 6 er fremadrettet gældende for husdyrbruget, hvor ophævede, ændrede eller nye vilkår er markeret.

---

**Ann-Kathrin Tessin**

## 4. Resumé

Den revurderede miljøgodkendelse er fra den 26. april 2006. På husdyrbruget drives en slagtesvineproduktion på 6.924 slagtesvin (29-115 kg) svarende til 206,13 DE.

Husdyrbruget ligger i landzone ca. 85 meter fra byzonen i Ullerup.

Der er forløbet 6 år siden den sidste revurdering. Da der er kommet nye BAT konklusioner har Sønderborg Kommune derfor taget godkendelsen op til revurdering. Revurderingen er indledt med brev til ejer den 2. december 2020.

Revurderingen foretages derfor efter § 39 i *bekendtgørelse om godkendelse og tilladelse m.v. af husdyrbrug nr. 2256 af 29. december 2020*.

Det er med denne revurdering sikret:

- at BAT-konklusionens krav vedr. NH<sub>3</sub> emission er opfyldt,
- at kravet om maksimal totaldeposition af ammoniak på visse naturområder (kategori 1 og kategori 2) er opfyldt,
- at øvrige BAT-relaterede emner (Bedste Tilgængelige Teknologi) bliver håndteret effektivt,
- at alle eksisterende vilkår bliver revurderet

Den reviderede miljøgodkendelse er stadig en kap. 5 godkendelse efter miljøbeskyttelsesloven. Ifølge lovgivningen skal revurderingen foretages ud fra de krav og de beregninger, som følger af den gamle bekendtgørelse.

Af hensyn til krav om anvendelse af bedste tilgængelig teknologi har Sønderborg Kommune bl.a. stillet påbud om:

- Udarbejdelse af redegørelse minimum hvert 6. år, med mulige energibesparende tiltag, og hvilke der ønskes benyttet med henblik på at optimere energiforbruget.
- Redegørelse hvis vandforbruget ved væsentlige udsving.
- Håndtering af affald.

I forbindelse med afgørelsen har Sønderborg Kommune vurderet, at ejer har truffet de nødvendige foranstaltninger for at forebygge og begrænse forurening ved anvendelse af bedste tilgængelig teknologi, og at produktionen i øvrigt kan drives på stedet uden at påvirke omgivelserne på en måde, som er uforenelig med hensynet til naboer, landskab og miljø.

## 5. Habitatforpligtigelser

Ved revurderingsafgørelser er der ikke pligt til at gennemføre en vurdering efter habitatbekendtgørelsens §§ 6 og 7.

## 6. Retsgrundlag

Revurdering af en godkendelse efter kap. 5 i miljøbeskyttelsesloven, foretages i henhold til § 39 i bekendtgørelse om godkendelse og tilladelse m.v. af husdyrbrug nr. 2256 af 29. december 2020.

Et af de væsentligste formål med den regelmæssig revurdering er, at det løbende sikres, at virksomhedens indretning og drift fortsat er baseret på anvendelse af bedste tilgængelige teknologi (BAT). Overholdelsen af kravet om anvendelse af BAT skal sikre, at forurening fra husdyrbruget til stadighed begrænses mest muligt.

En revurderingsafgørelse er ikke en ny godkendelseshandling. Derfor kan en revurdering ikke indebære en udvidelse eller ændring af den oprindelige godkendelse, som kan medføre øget forurening.

## 7. Næste revurdering

IE-godkendelsen skal fremover tages op til revurdering hvert 10. år. Den næste revurdering foretages derfor i 2031. Ligeledes tages godkendelsen op til automatisk revurdering, hvis der vedtages nye BAT-konklusioner.



## 8. Gældende vilkår

Følgende afsnit rummer alle vilkår, både eksisterende overførte vilkår (**Uændret**) fra den tidligere meddelte godkendelse, samt nye vilkår meddelt som påbud i forbindelse med denne revurdering. Nye vilkår er markeret med (**Nyt**). Eksisterende vilkår, som kan have været med en anden ordlyd er markeret med (**Ændret**). Enkelte vilkår er udgået (**Udgår**). Dette kan f.eks. skyldes, at nogle vilkår kan være blevet indarbejdet i lovgivningen. Det er derfor ikke nødvendigt at fastholde kravet i et separat vilkår.

### VILKÅR FOR EJENDOMMEN

#### INDRETNING OG DRIFT

**1.1 (Ændret)** Husdyrbruget må drives med en maksimal årlig produktion på 6.924 slagtesvin (29-115 kg) svarende til 206, 13 DE beregnet efter værdier for dyreenheder fra Bekendtgørelse nr. 853 30/06/2014 om erhvervsmæssigt dyrehold, husdyrgødning, ensilage m.v.

Dyrene kan som udgangspunkt fordeles i følgende stalde:

	Staldafsnit	Art og vægtklasse/alder	antal	DE
BBR 8	Syge/bufferstald (2)	Slagtesvin, delvis spaltegulv, 25-49 % fast gulv		
BBR 4	Stald (4)	Slagtesvin, drænet gulv + spalter (33/67)		
BBR 6	Stald (6)	Slagtesvin, delvis spaltegulv, 25-49 % fast gulv		
		Slagtesvin, drænet gulv + spalter (33/67)		
BBR 9	Stald (9)	Slagtesvin, drænet gulv + spalter (33/67)		
			6.924	206,13

#### 1.3 (Udgår)

**1.3 (Uændret)** Der skal føres en driftsjournal over ejendommens dyrehold. Driftsjournalen skal indeholde oplysninger og dokumentation for antal indkøbte dyr og evt. salg af levende dyr samt vægt heraf, antal dyr bortskaffet til destruktion samt antal og vægt af dyr sendt til slagting. Driftsjournalen skal fremvises til tilsynsmyndigheden på forlangende, og dokumentation skal gemmes i minimum 5 år.

**1.4 (Uændret)** Pumpe og gyllevogn skal altid være under opsyn under læsning. Eventuelt spild skal opsamles og ledes tilbage til gyllebeholder.

#### 1.5 (Udgår)

### **1.6 (Udgået revurdering 2015)**

### **1.7 (Udgået revurdering 2015)**

### **1.8 (Udgået revurdering 2015)**

**1.9 (Uændret)** Der skal til enhver tid overfor miljømyndigheden, i det omfang de forefindes, kunne fremlægges slagterifregninger, driftsregnskaber, E-kontrol, besætningslister, som kan dokumentere dyreholdets størrelse og sammensætning.

**1.10 (Uændret)** Der skal på ejendommen være mulighed for, at tilsynsmyndigheden kan føre tilsyn med dyreholdets størrelse ved optælling i staldene. Medarbejderen vil ved tilsyn i staldene overholde gældende karantæne regler i besætningen.

**1.11 (Uændret)** Fyldning af marksprøjte skal altid ske under opsyn.

**1.12 (Ændret)** Der skal på ejendommen foretages en effektiv bekæmpelse og forebyggende foranstaltninger mod fluer og skadedyr. Såfremt der efter miljømyndighedens vurdering opstår væsentlige gener for omgivelserne, kan miljømyndigheden meddele påbud om, at der skal udarbejdes og gennemføres en handleplan med foranstaltninger svarende til de til enhver tid gældende retningslinjer fra Aarhus Universitet, Institut for Agroøkologi

**1.13 (Uændret)** Der skal til stadighed være rent og ryddeligt ved ejendommen, og denne må ikke give anledning til væsentlige lugt- og støvgener udenfor ejendommens areal.

### **LUFT/LUGT**

**2.1 (Uændret)** I stalde med styret ventilation, skal færrest mulige ventilationsafkast være i brug, så den højest mulige afkasthastighed opnås.

**2.2 (Uændret)** Lufthastighed i ventilationsafkast på staldbygninger med slagtesvin skal være minimum 7 m/s.

**2.3 (Uændret)** Ventilationsanlæggene skal holdes rene og serviceres jævnligt, så ventilationsydelsen er optimal. Driftsjournal herfor skal indeholde oplysninger om dato for kontrol og rengøring.

**2.4 (Uændret)** Ændringer i staldindretning eller af ventilationsarrangementer må kun ske efter forudgående accept fra miljømyndigheden.

**2.5 (Uændret)** Stalde og ventilationsanlæg skal vedligeholdes og rengøres for at begrænse lugtgener. Udslusning eller overflytning af gylle må ikke foretages på lørdage samt søn- og helligdage. I sommerperioden skal udslusning foretages tidligt om morgenen.

### **SPILDEVAND M.M.**

**3.1 (Uændret)** Der må vaskes materiel (landbrugsmaskiner, transportbiler m.v.) på en vaskeplads med en tæt, befæstet bund med afløb af spildevand og regnvand til forbeholder eller gyllebeholder. Der må ikke være risiko for afløb til overfladevandsledning, dræn, vandløb, borer, brønde m.v.

**3.2 (Uændret)** Hvis der ikke findes en etableret vaskeplads med afløb til gyllebeholder kan vask af materiel (landbrugsmaskiner, transportbiler m.v.) alternativt ske på et græsareal (eller anden form for plantedække), hvor der ikke er risiko for, at vaskevand eller spildevand kan medføre forurening. Der må ikke være borer, brønde, dræn eller vandløb m.v. i umiddelbar nærhed

(minimum 15 m fra dræn, vandløb m.v. og minimum 300 m fra drikkevandsboringer og brønde). Der skal jævnligt skiftes mellem forskellige arealer.

### 3.3 (Udgår)

**3.4 (Uændret)** Afløb fra ud- og indleveringsrum skal være koblet på gyllebeholder eller anden form for opsamlingsbeholder til opsamling af overfladevand.

## STØJ

**4.1-4.5 (Ændret)** Bidraget fra landbruget med adressen Langbro 2a, 6400 Sønderborg til det ækvivalente, korrigerede støjniveau i dB(A) må i det åbne land, i byzone og ved samlet bebyggelse ikke overskride følgende værdier, som angivet i Miljøstyrelsens vejledning nr. 5/1984 "Ekstern støj fra virksomheder":

	Mandag- fredag kl. 07.00-18.00 Lørdag kl. 07.00-14.00	Mandag- fredag kl. 18.00 – 22.00 Lørdag kl. 14.00- 22.00 Søn- og helligdage kl. 07.00-22.00	Alle dage kl. 22.00- 07.00
	dB(A)	dB(A)	dB(A)
Det åbne land	55	45	40
Byzone	45	40	35
Samlet bebyggelse	45	40	35

De angivne værdier for støjbelastningen er de ækvivalente, korrigerede lydniveauer i dB(A).

Markarbejde med traktorer og landbrugsmaskiner er ikke omfattet af ovennævnte støjgrænser.

Støjgrænserne må i det åbne land ikke overskrides ved nærmeste nabos udendørs opholdsarealer, maks. 15 meter fra beboelsen. Støjgrænserne må i samlet bebyggelse og byzone ikke overskrides noget sted i området.

I forbindelse med høst og korntørring kan grænseværdien om aftenen og om natten forhøjes med 5 dB(A) i høstperioden, dog i højst 6 uger.

Hvis tilsynsmyndigheden på baggrund af en orienterende støjmåling, finder det nødvendigt, skal den ansvarlige for husdyrbruget dokumentere, at de i vilkåret fastsatte støjgrænser overholdes. Tilsynsmyndigheden kan dog kun kræve dette dokumenteret en gang årligt.

## AFFALD

### 5.1 (Udgår)

### 5.2 og 5.3 (Udgår)

### 5.4 (Udgår)

### 5.5 (Udgår)

## 5.6 (Udgår)

## 5.7 (Udgår)

## 5.8 (Udgår)

## 5.9 (Udgår)

**5.10 (Nyt)** Husdyrbruget må højst opbevare ikke-genanvendeligt farligt affald i 1 år, før det bortskaffes.

**5.11 (Nyt)** Oliefiltre, batterier, spildolie eller andet flydende farligt affald skal opbevares i egnede beholdere under tag.

**5.12 (Nyt)** Beholderne med oliefiltre, batterier, spildolie eller andet flydende farligt affald skal stå på en spildbakke med tæt bund, som ikke har afløb til kloak. Spildbakken skal kunne rumme indholdet af den største beholder, der opbevares, og være resistent overfor de kemikalier, der kan opsamles. Beholdere opbevaret på spildbakken skal være hævet fra bunden med rist, paller eller lignende, så eventuelle utætheder er synlige, og spild ikke ødelægger de andre beholdere.

**5.13 (Nyt)** Beholderne med farligt affald skal være mærket med indhold.

**5.14 (Nyt)** Spild af olie, kemikalier og flydende farligt affald skal opsamles straks. Der skal til enhver tid forefindes opsugningsmateriale på husdyrbruget. Alt opsamlet spild indeholdende olie og kemikalier (herunder grus, savsmuld eller lignende anvendt til opsugning) skal opbevares og bortskaffes som farligt affald.

**5.15 (Nyt)** Pesticidrester skal opbevares og håndteres som farligt affald. Tømt og rengjort (skyllet) pesticidemballage kan bortskaffes som restaffald.

## JORD, GRUNDTVAND, VANDLØB OG SØER

### 6.1 (Udgår)

**6.2 (Uændret)** Ved håndtering af brændstof, smøremidler og kemikalier må der ikke opstå spild med deraf følgende risiko for forurening af jord og grundvand.

### 6.3 (Udgår)

### 6.4 (Udgår)

## IKRAFTTRÆDELSE OG TIDSFRISTER

### 7.1 (Udgår)

### 7.2 (Udgår)

## BAT

**8.1 (Uændret)** El-forbruget, og hvad der evt. er foretaget for at reducere det, skal registreres årligt, (f.eks. ved kvittering fra elselskabet).

**8.2 (Ændret)** Senest 6. år efter denne revurdering og herefter hvert 6. år skal ejer kunne redegøre for hvilke energibesparende tiltag der er mulige, og hvilke han agter at gennemføre, med henblik på at optimere energiforbruget.

**8.3 (Uændret)** Vandforbruget, og hvad der evt. er foretaget for at reducere det, skal registreres årligt.

**8.4 (Ændret)** Hvis husdyrbrugets vandforbrug har væsentlige udsving, skal ejer kunne redegøre for hvilke vandbesparende tiltag der er mulige, og hvilke han agter at gennemføre, med henblik på at optimere vandforbruget.

**8.6 (Udgår)**

**8.7 (Udgår)**

**8.8 (Udgår)**

**8.9 (Udgår)**

**8.10 (Uændret)** Der skal forefindes en opdateret beredskabsplan på husdyrbruget, som fortæller, hvornår og hvordan der skal reageres ved uheld, der kan medføre konsekvenser for det eksterne miljø. Planen skal opdateres hvert 2. år.

**8.11 (Udgår)**

**8.12 (Udgår)**

## 9. Reduktion af ammoniakemission ved anvendelse af den bedst tilgængelige teknik (BAT), § 25

For at kunne beregne om BAT er overholdt, er der i ansøgningssystemet indtastet et fiktivt produktionsareal svarende til staldenes bruttoareal, da der ikke længere kan regnes med dyreenheder. Beregningerne i ansøgningssystemet [www.husdyrgodkendelse.dk](http://www.husdyrgodkendelse.dk) viser, at produktionen lever op til BAT.

### Kommunens vurdering

Sønderborg Kommune vurderer på baggrund af ovenstående, at BAT-kravet er overholdt.

## 10. Maksimal deposition af ammoniak til kategori 1- og 2-natur, § 26 og § 27

Kommunalbestyrelsen skal ved en revurdering sikre, at kravene om totaldeposition for ammoniak efter husdyrgodkendelsesbekendtgørelsens §§ 26 og 27 overholdes (jf. samme bekendtgørelses § 40 stk. 7), og om nødvendigt meddele vilkår i form af påbud, jf. § 39, jf. § 41, i husdyrbruksloven.

Såfremt kommunalbestyrelsen ikke finder grundlag for at påbyde totaldepositionskravet opfyldt på tidspunktet for revurderingen, skal kommunalbestyrelsen fastsætte en frist for kravets overholdelse under hensyn til den forventede restlevetid for husdyrbruget.

Når det gælder beskyttelsesniveauet for ammoniak, fremgår det af husdyrgodkendelsesbekendtgørelsen, at uanset niveauet for BAT, skal bekendtgørelsens totaldepositionskrav være opfyldt efter en frist, som fastlægges konkret ved revurderingen i den enkelte sag.

Hvis der er kategori 1- eller 2.naturområder, hvor grænsen for totaldeposition af ammoniak i tabel 2 i bekendtgørelsens bilag 3 overskrides, skal revurderingsafgørelsen derfor indeholde en frist for, hvornår totaldepositionskravet skal være overholdt.

Beskyttelsesniveauet for ammoniak fremgår af tabel 1.

Naturtyper	Fastsat beskyttelsesniveau
Kategori 1. § 7 stk. 1, nr. 1 (ammoniakfølsomme naturtyper beliggende inden for internationale naturbeskyttelses-områder)	Max. totaldeposition (afhængig af antal husdyrbrug i nærheden af naturområdet): 0,2 kg N/ha/år ved > 1 husdyrbrug 0,4 kg N/ha/år ved 1 husdyrbrug 0,7 kg N/ha ved 0 husdyrbrug.
Kategori 2. § 7 stk. 1, nr. 2 (ammoniakfølsomme naturtyper beliggende uden for internationale naturbeskyttelses-områder: Højmoser, lobeliesøer samt heder større end 10 ha som er omfattet af § 3)	Max. totaldeposition på 1,0 kg N/ha pr. år.

Tabel 1: Beskyttelsesniveau for ammoniak

## 10.1. Kategori 1-natur (§ 26)

### Kategori 1-natur

Kategori 1-natur omfatter de ammoniakfølsomme Natura 2000-naturtyper, som indgår i udpegningsgrundlaget for Natura 2000-områderne. De er kortlagt af Naturstyrelsen i forbindelse med Natura 2000-planlægningen.

Anlægget er beliggende i en afstand af ca. 5,3 km til nærmeste habitatområdet Tralskov (se figur 1). Der er i IT-ansøgningssystemet beregnet en totaldeposition på 0,0 kg N/ha/år til alle naturområdet. Da den beregnede totaldeposition ikke overstiger 0,0 kg N/ha/år, er der ikke beregnet på kumulativ effekt med andre husdyrbrug i dette punkt.

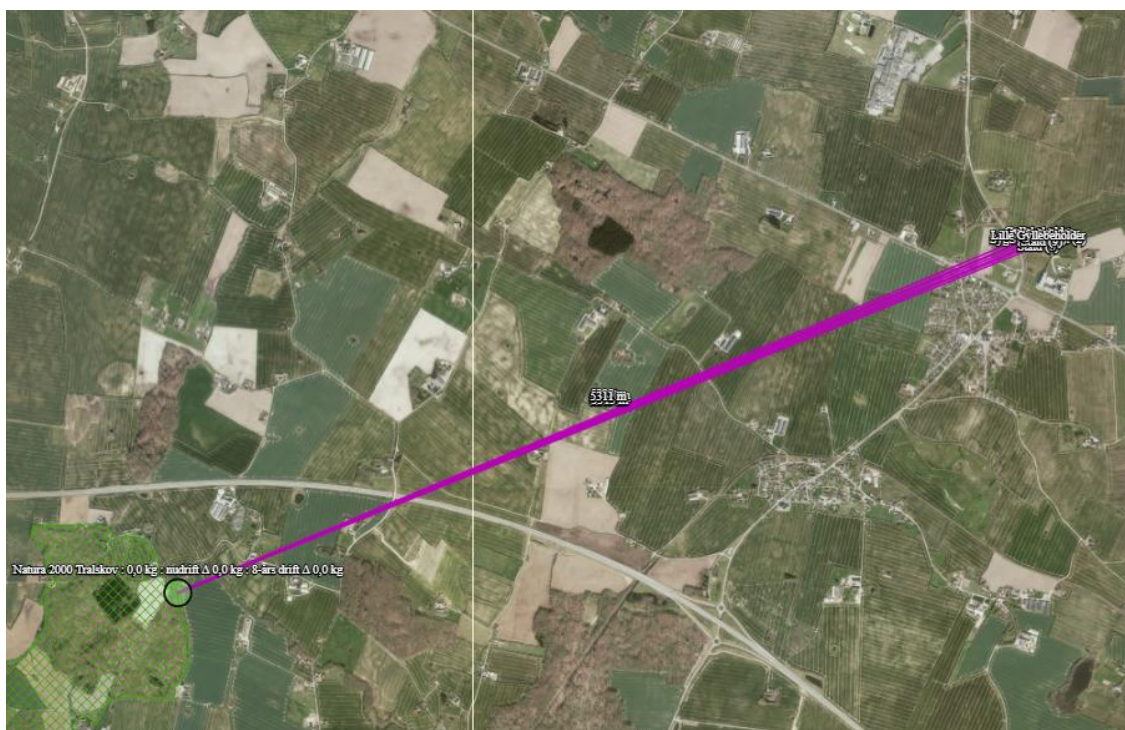

**Figur 1:** Afstand fra ejendom til Kategori 1 naturområde Tralskov.

## 10.2. Kategori 2-natur (§ 27)

Kategori 2-natur udgøres af ammoniakfølsomme områder uden for Natura 2000-områder, nærmere bestemt højmoser, lobeliesøer samt heder større end 10 ha, som er omfattet af naturbeskyttelseslovens § 3 og overdrev større end 2,5 ha, som er omfattet af naturbeskyttelseslovens § 3.

Det nærmeste kategori 2-område er et beskyttet overdrev mod nordvest, beliggende ca. 3,5 km fra anlægget (se figur 2). Der er i IT-ansøgningssystemet beregnet en totaldeposition på 0,0 kg N/ha pr. år. Beskyttelsesniveauet er dermed overholdt.

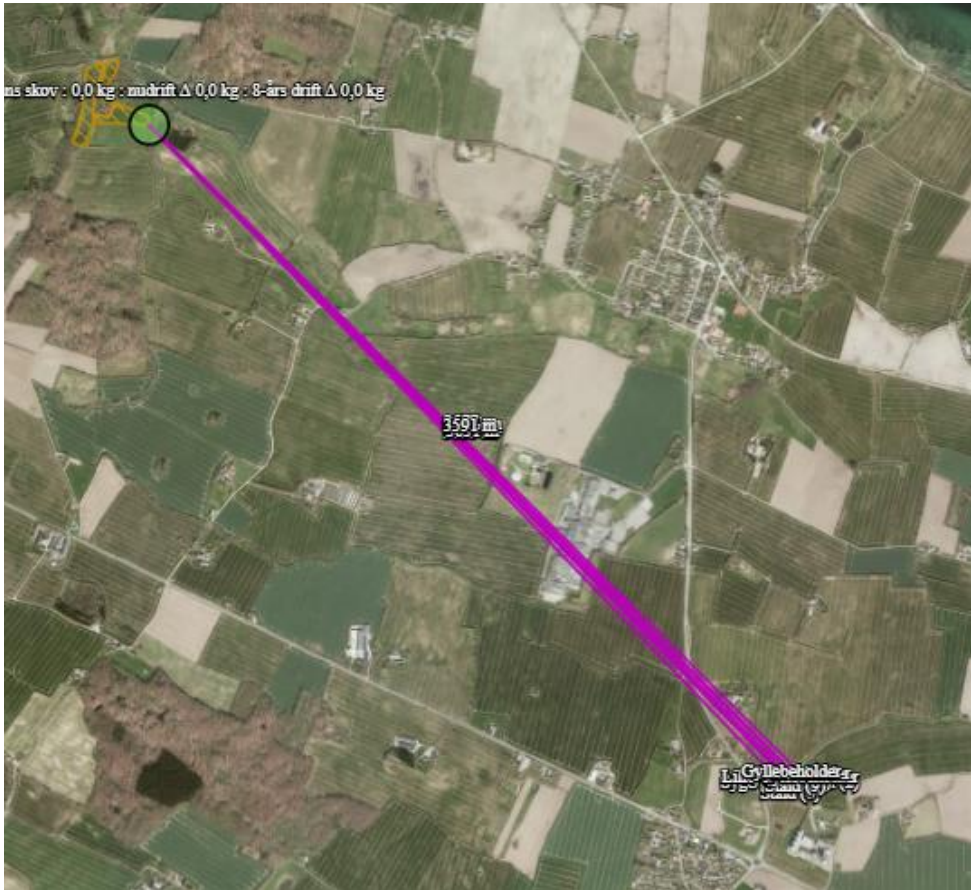

**Figur 2:** Afstand fra ejendom til Kategori 2 naturområde ved Blans skov.

### Kommunens vurdering

Alle kategori 1- eller 2-naturområders grænser for totaldeposition af ammoniak er overholdt i forhold til tabel 2 i bekendtgørelsens bilag 3.

Da totaldepositionskravet er opfyldt på tidspunktet for revurderingen vurderer kommunen ikke at der er behov for yderligere vurdering i forhold til restlevetid af anlæg.

## 11. Indretning og drift, § 35 (pkt. 1-7)

### 11.1. Anvendelse af BAT (pkt. 1)

BAT er en fællesbetegnelse for teknik, som kan begrænse forurening fra stalde eller lager. Teknik, der har opnået betegnelsen BAT, er også vurderet med hensyn til miljø, økonomi (hvis nybyggeri) og dyrevelfærd.

Det er i revurderingen fra 2015 oplyst, at alle stalde er stalde med fuld kumme og "træk og slip", hvorfor de lever op til BAT ifølge BREF-dokumentet. Der sluses normalt ikke gylle ud i perioden fredag eftermiddag til og med søndag. Der er løbende foretaget en udskiftning af staldgulvene fra fuldspalte til drænet gulv+ spalter pga. dyrevelfærdslovgivningen på området.



Da den vejledende emissionsgrænseværdi for ammoniak er opfyldt med staldgulvet, er der ikke foretaget økonomiske beregninger for fravalg af andre teknologier.

### **Kommunens vurdering**

Kommunen vurderer at der ikke er behov for yderligere BAT tiltag og dermed er miljøgodkendelsen fra 2006 stadig fyldestgørende.

Vilkår 1.1 ændres, således at vilkåret er tilpasset det aktuelle dyrehold. Vilkår 1.2 udgår.

Vilkår 8.6-8.9 udgår, da foderkorrektioner ikke længere er oplistet på teknologilisten.

### **11.2. Optimerede produktionsprocesser (pkt. 4)**

Husdyrbruget oplyser i afsnit 6.6 i den revurderede godkendelse fra 2015 bl.a. at:

- Medarbejderne vil blive orienteret om ejendommens miljøgodkendelse og være bekendt med vilkårene i miljøgodkendelsen.
- Der udarbejdes gødningsplaner og gødningsregnskaber for både brug af handelsgødning og husdyrgødning.
- Rengøring i og omkring ejendommen foretages jævnlig for at undgå uhygiejniske forhold og for at nedsætte risikoen for tilhold af eventuelle skadedyr, samt for at mindske risikoen for lugtgener for omkringboende.
- Der føres ikke løbende journal over energi- og vandforbrug, men forbruget opgøres årligt i forbindelse med regnskabet.

### **Kommunens vurdering**

IE-husdyrbrug skal overholde særreglerne i kapitel 17, som indeholder krav til blandt andet miljøledelse (§§ 42 og 43) og fodringskrav (§ 46), som i høj grad omhandler optimering af produktionsprocesserne på husdyrbrug i forhold til miljøet (se afsnit 13.4).

Kommunen vurderer at kravene er opfyldt hvis §§ 42, og 43 samt § 46 overholdes. Bemærk at dokumentationen skal forelægges ved tilsyn og senest sendes ind til kommunen 31.12.2021

### **11.3. Udnyttelse af energi- og råvareforbruget (pkt. 2)**

IE-husdyrbrug skal overholde særreglerne i kapitel 17 og dermed §§ 46 og 47, som er generel lovgivning (se afsnit 13.4). Paragraffer 46 og 47 omhandler fodringskrav og energieffektiv belysning. Der skal derfor ikke stilles vilkår til fodring og energieffektiv belysning i revurderinger.

I forhold til vandforbrug er det et krav jf. § 36, pkt. 9, at der stilles vilkår om tilrettelæggelse af husdyrbruget og driften heraf, så vandforbruget minimeres mest muligt både ved nye godkendelser og ved revurdering (se afsnit 13.6).

Det er i revurderingen fra 2015 beskrevet at der er etableret dels undertrykventilation med henholdsvis vægventiler og diffust indtag og dels ligetryksventilation, som automatisk op-

eller nedjusteres efter behov. Der bliver foretaget jævnlig inspektion, og ventilationskanaler vil blive rengjort efter hver tømning af sektionerne. Der er temperaturstyring, alarmer mv. på alle ventilationsanlæggene.

I det omfang det er muligt vil belysning blive udskiftet til lavenergibelysning. Lyset er tændt i staldene 80 minutter om dagen samt ved arbejde i stalden.

Det er dels almindelige bide-/sutteventiler samt drikkeventiler over foderkrybberne. Bide-/sutteventiler udskiftes, hvis de drypper. Stalden vil blive sat i blød i koldt vand inden vask. Iblødsætningen reducerer det efterfølgende forbrug af rengøringsvand og staldene vaskes med højtryksrensere med koldt vand, hvilket også er vandbesparende.

Det er ikke påtænkt at udarbejde egentlige planer for vedligehold og reparationer, men ved daglig inspektion vil der blive undersøgt for eventuelle lækager med efterfølgende igangsætning af reparation.

Vilkår 8.2 og 8.4 ændres.

### **Kommunens vurdering**

Vilkår 8.2 er ændret til: *Senest 6. år efter denne revurdering og herefter hvert 6. år skal ejer kunne redegøre for hvilke energibesparende tiltag der er mulige, og hvilke han agter at gennemføre, med henblik på at optimere energiforbruget.*

Vilkår 8.4 er ændret til: *Hvis husdyrbrugets vandforbrug har væsentlige udsving, skal ejer kunne redegøre for hvilke vandbesparende tiltag der er mulige, og hvilke han agter at gennemføre, med henblik på at optimere vandforbruget.*

Sønderborg Kommune vurderer, at husdyrbruget lever op til kravene til BAT for energi og vandforbrug, hvis ovenstående vilkår overholdes og virksomheden i øvrigt drives som beskrevet.

## **11.4. Substituering af særligt skadelige eller betænkelige stoffer (pkt. 3)**

### **Kommunens vurdering**

Idet landbrug kun anvender godkendte produkter og kemikalier, er det kommunens vurdering, at husdyrbruget ikke anvender skadelige stoffer der udsætter befolkningen for sundhedsfare hverken i eller ud over landets grænser.

## **11.5. Håndtering af affald (pkt. 5)**

Husdyrbruget skal sortere sit affald og sikre, at mest muligt affald bliver sorteret fra til genbrug, genanvendelse og anden endelig materialenyttiggørelse. Affald som ikke kan genanvendes skal håndteres som forbrændingseget, deponeringseget eller farligt affald i henhold til Sønderborg Kommunes regulativ for erhvervsaffald.

Sønderborg Kommune har indført en obligatorisk henteordning for virksomheders farlige affald (Sonfor-Kemi). Det er muligt, at benytte en privat indsamlingsordning for farligt affald, men virksomheder, der vælger en privat løsning, skal søge om fritagelse på kommunens hjemmeside. Tilmelding til Sonfor-kemis ordning for husdyrbrug skal ske på

[www.sonfor.dk/serviceordning/](http://www.sonfor.dk/serviceordning/)

Husdyrbruget skal håndtere sit affald efter reglerne i affaldsbekendtgørelsens og affaldsaktørbekendtgørelsen. Det betyder, at husdyrbruget skal sortere deres erhvervsaffald og aflevere det til en godkendt affaldsmottager med henblik på genbrug, genanvendelse eller anvendelse til anden endelig materialenyttiggørelse.

Ifølge affaldsbekendtgørelsen defineres erhvervsaffald egnet til materialenyttiggørelse som værende:

- Glasaffald
- Metalaffald
- Plastaffald
- Papiraffald
- Papaffald
- Træaffald
- Genanvendeligt farligt affald, herunder batterier og elektronik
- Genanvendeligt PVC-affald
- Andet affald, der er egnet til materialenyttiggørelse, fx byggeaffald og have-/parkaffald.

Husdyrbruget skal sikre en høj reel genanvendelse af affaldet og skal på anmodning fra kommunen kunne dokumentere, at affaldet bliver leveret til et godkendt affaldshåndteringsanlæg, som sikrer, at de enkelte affaldsfraktioner reelt bliver forberedt med henblik på genbrug eller genanvendt. Dokumentationen kan være fra behandlingsanlægget.

Ovenstående findes i affaldsbekendtgørelsens § 61.

Virksomheder kan aflevere affaldet til:

- Et genanvendelsesanlæg eller et anlæg, som forbereder affald til genbrug, der er registreret i Affaldsregistret.
- En indsamlingsvirksomhed, der er registreret i Affaldsregistret.
- En virksomhed, som kan undlade at lade sig registrere efter bekendtgørelse om Affaldsregistret og om godkendelse som indsamlingsvirksomhed.
- Et kommunalt behandlingsanlæg, der er registreret i Affaldsregistret.
- En kommunal genbrugsplads eller en kommunal ordning efter § 11.
- En frivillig tilbagetagingsordning, jf. bekendtgørelse om affald.

Du kan læse mere i § 24 i affaldsaktørbekendtgørelsen.

Sønderborg Kommune vurderer, at kan husdyrbrug producere farligt affald, herunder for eksempel:

- Oliefiltre
- Batterier

- Spildolie
- Pesticider
- Spraydåser
- Kanyler
- Kemikalierester
- Rester af kunstgødning
- Giftrester (også rottegift)
- Medicinrester
- Lysstofrør

Opbevaring af farligt affald kan udgøre en miljørisiko.

Da der er sket flere ændringer på affaldsområdet både generelt og i Sønderborg kommune, siden godkendelsen er givet, er de eksisterende vilkår helt eller delvist ikke længere fyldestgørende.

Eksisterende vilkår 5.1-5.9 udgår derfor og erstattes af nye vilkår 5.10-5.15.

5.10 Husdyrbruget må højst opbevare ikke-genanvendeligt farligt affald i 1 år, før det bortskaffes.

5.11 Oliefiltre, batterier, spildolie eller andet flydende farligt affald skal opbevares i egnede beholdere under tag.

5.12 Beholderne med oliefiltre, batterier, spildolie eller andet flydende farligt affald skal stå på en spildbakke med tæt bund, som ikke har afløb til kloak. Spildbakken skal kunne rumme indholdet af den største beholder, der opbevares, og være resistent overfor de kemikalier, der kan opsamles. Beholdere opbevaret på spildbakken skal være hævet fra bunden med rist, paller eller lignende, så eventuelle utætheder er synlige, og spild ikke ødelægger de andre beholdere.

5.13 Beholderne med farligt affald skal være mærket med indhold.

5.14 Spild af olie, kemikalier og flydende farligt affald skal opsamles straks. Der skal til enhver tid forefindes opsugningsmateriale på husdyrbruget. Alt opsamlet spild indeholdende olie og kemikalier (herunder grus, savsmuld eller lignende anvendt til opsugning) skal opbevares og bortskaffes som farligt affald.

5.15 Pesticidrester skal opbevares og håndteres som farligt affald. Tømt og rengjort (skyllet) pesticidemballage kan bortskaffes som restaffald.

## Kommunens vurdering

Affald skal håndteres som beskrevet i miljøministeriets affaldsregulering og Sønderborg Kommunes til enhver tid gældende affaldsregulativ for erhvervsaffald, og husdyrbruget skal være tilknyttet en kommunens ordning for håndtering af farligt affald eller have aftale med en anden godkendt indsamler eller behandlingsanlæg, såfremt der opstår farligt affald på husdyrbruget.

Sønderborg kommune vurderer at med overholdelse ovenstående og efterlevelse af de stillede vilkår, er kravene til anvendelse og håndtering af affald opfyldt.

#### 11.6. Anvendelse af bedste tilgængelige rensningsteknik (pkt. 6)

Der stilles ikke vilkår om yderligere rensningsteknik, da forureningen fra husdyrbruget overholder BAT.

#### 11.7. Forebyggelse af uheld og begrænsning af konsekvenserne (pkt. 7)

Anlægget er indrettet på en måde, der bevirker at risikoen for at driftsforstyrrelser og uheld minimeres.

Det er oplyst i revurderingen fra 2015, at gyllen løber med træk og slipsystem fra staldene til forbeholder. Forbeholderne er placeret, så de er højere end gyllekanalerne, så der ikke vil kunne ske overløb for forbeholderne. Gyllebeholderne er uden fastmonterede pumper til overpumpning til gyllevogn, så udslip fra beholderne kun kan finde sted, hvis beholderne kollapser. I så fald vil gyllen løbe mod vest, nordvest eller nordøst og samle sig i lavninger i marken, hvorfra det kan suges og skrubes op. Endvidere vil der kunne doses jord op, så gylle forhindres i at spredes over et større areal.

Der bliver anvendt gyllevogn med læssekran, hvilket minimerer risikoen for spild i forbindelse med fyldning af gyllevogn.

I forbindelse med fx sygdomsudbrud med efterfølgende restriktioner over for svineflytninger eller slagteristrejke kan der ske en midlertidig ophobning af dyr på ejendommen. Dette vil bevirke, at lugtemissionen fra stalden bliver større end normalt. Denne situation forventes at forekomme meget sjældent.

Sandsynligheden for driftsforstyrrelser og uheld i forbindelse med påfyldning og brug af dieselolie forventes at være meget lille. Tankningen sker på fast gulv inde i værkstedet og garagen. Der forefindes altid sand eller andet materiale på ejendommen til opsamling/opdæmning af evt. spild.

### Kommunens vurdering

Kommunen vurderer på baggrund af ovenstående beskrivelse, at ejer er opmærksom på forebyggelse af uheld og at kravet er opfyldt med de stillede vilkår og de krav der følger af den generelle lovgivning.

Vilkår 8.11-8.12 udgår da dette er reguleret i generel lovgivning.

## 12. Fastsættelse af vilkår jf. § 36 (pkt 9-13)

### 12.1. Vandforbrug (pkt. 9)

Kommunen er efter § 36, stk. 1, nr. 9 forpligtet til at stille vilkår om, at IE-husdyrbruget drives og indrettes på en sådan måde, at vandforbruget minimeres mest muligt med henblik på at reducere mængden af spildevand.

Bestemmelsen giver ikke kommunen hjemmel til at stille vilkår om maksimalt vandforbrug. Kommunen skal derimod vurdere, om der er mulighed for anlægs- eller driftsmæssige optimeringer, der kan minimere vandforbruget, eller om der konkret kan fastsættes vilkår, der understøtter dette. Det kunne f.eks. være i forhold til drikkevandssystemer, rengøringsmetoder mv.

Der er tale om en konkret vurdering, der i nogle tilfælde kan føre til, at andre saglige hensyn til f.eks. arbejdsmiljø og effektivitet betyder, at kommunen stiller vilkår om en mindre vandbesparende løsning. Kommunen vil således som led i almindelig sagsoplysning skulle spørge ansøger om baggrunden for evt. valgte løsninger og bl.a. på den baggrund vurdere muligheden for at anvende andre vandbesparende tiltag.

#### **Kommunens vurdering**

Sønderborg Kommune vurderer at der er anvendt vandbesparende teknikker i form af bl.a. Det er dels almindelige bide-/sutteventiler samt drikkeventiler over foderkrybberne. Bide-/sutteventiler udskiftes, hvis de drypper.

Det fremgår af tabel 10, i den revurderede miljøgodkendelse fra 2015, at det forventede vandforbrug er ca. er 7.000 m<sup>3</sup> årligt.

Vilkår 8.1 og 8.3 bibeholdes.

### 12.2. Støvemissioner fra staldanlæg § 48

IE-husdyrbrug skal for at reducerer støvemissioner fra staldanlæg enten reducere støvproduktionen fra foder og strøelse, anvende en metode til at binde støv i staldanlæggene eller behandle afgangsluft fra staldanlæggene ved hjælp af et luftrensningssystem.

### 12.3. Brug af teknologi (pkt. 10)

Der er ikke anvendt teknologi på husdyrbruget.

#### **Kommunens vurdering**

Sønderborg Kommune vurderer samlet set, med baggrund i de enkelte redegørelser for BAT i den revurderede godkendelse fra 2015 at ejendommen kan drives uden yderligere teknologi. Ejendommen lever op til niveauet for BAT, for en ejendom med den pågældende husdyrproduktion og størrelse.

Det vurderes, at der på nuværende tidspunkt ikke er baggrund for at stille vilkår om yderligere indførelse af bedst tilgængelig teknologi.

#### 12.4. Regelmæssig vedligeholdelse og overvågning (pkt. 11)

IE-husdyrbrug skal overholde særreglerne i kapitel 17 og dermed § 44, som er generel lovgivning (se afsnit 13.3). Der skal derfor ikke stilles vilkår til regelmæssig vedligeholdelse og overvågning i revurderinger.

#### 12.5. Ophør af driften (pkt. 12)

IE-husdyrbrug skal overholde særreglerne i kapitel 17 og dermed § 51, som er generel lovgivning (se afsnit 13.7). Der skal derfor ikke stilles vilkår til ophør af drift i revurderinger)

#### 12.6. Anvendelse, fremstilling og frigivelse af relevante farlige stoffer i forbindelse med husdyrproduktionen (pkt. 13)

Sønderborg Kommune har ikke kendskab til aktiviteter, som tidligere kunne have medført forurening af jord og grundvand på husdyrbruget. Det er oplyst, at der på husdyrbruget ikke anvendes eller opbevares stoffer, der potentielt kan medføre forurening af jord og grundvand ved ukorrekt håndtering og opbevaring.

På grundlag af de foreliggende oplysninger vurderer Sønderborg Kommune, at der ikke foreligger en væsentlig risiko for forurening af jord og grundvand fra husdyrbruget.

### 13. Særregler for IE-husdyrbrug jf. kapitel 17

#### 13.1. Miljøledelse § 42

IE-husdyrbrug skal have et miljøledelsessystem, der opfylder betingelserne i stk. 2. Stk. 2:

- Formulere en miljøpolitik med afsæt i husdyrbrugets miljøforhold,
- Fastsætte miljømål,
- Udarbejde handlingsplan for det eller de fastsatte miljømål,
- Minimum 1 gang årligt evaluerer miljømedarbejdet og om nødvendigt foretage justeringer af mål og handlingsplaner og
- Minimum 1 gang årligt gennemgår miljøledelsessystemet.

Stk. 3: IE-husdyrbruget skal kunne dokumentere, at der gennemføres og overholdes et miljøledelsessystem i overensstemmelse med de krav, der er nævnt i stk. 2, nr. 1 – 5, f.eks. digitalt eller i form af dokumenter. Dokumentation skal opbevares i 5 år og kunne forevises på forlangende i forbindelse med tilsyn.

#### 13.2. Miljøledelse – oplæring af personale § 43

IE-husdyrbrug skal oplære personale, hvad angår:

- Relevant lovgivning
- Transport og udbringning af husdyrgødning
- Planlægning af aktiviteter
- Beredskabsplanlægning og –styring

- Reparation og vedligeholdelse af udstyr

Jf. stk. 2 skal IE-husdyrbruget udarbejde oplæringsmateriale, der angår de forhold der følger af ovenstående punkter. Materialet skal være tilgængelige for personalet og opdateres løbende. Oplæringsmaterialet skal kunne fremvises på forlangende til tilsynsmyndigheden.

### 13.3. Plan for regelmæssig kontrol, reparation, vedligeholdelse og beredskab § 44

IE-husdyrbrug skal overholde særreglerne i kapitel 17 og dermed § 44, som er generel lovgivning. Der skal derfor ikke stilles vilkår til regelmæssig vedligeholdelse og overvågning i revurderinger.

IE-husdyrbrug skal udarbejde og følge en plan for kontrol, reparation og vedligeholdelse af husdyrbruget inkl. materiel, herunder med henblik på at forebygge uheld, og beredskab for håndtering af uventede emissioner og hændelser. Planen skal som minimum opfylde følgende betingelser:

- Plan for regelmæssig kontrol, reparation og vedligeholdelse
- Gyllebeholdere (for tegn på skader, nedbrydning eller utætheder)
- Gyllepumper, -miksere, -separatorer og –spredere.
- Forsyningssystemer til vand og foder
- Varme-, køle- og ventilationssystemer samt temperaturfølere, herunder optimeret styring heraf
- Siloer og transportudstyr (f.eks. ventiler og rør)
- Luftrensningssystemer (f.eks. ved regelmæssig inspektioner)
- Udstyr til drikkevand, herunder skal behovet for regelmæssig indstilling vurderes og frekvensen for løbende indstilling i så fald fastsættes i planen
- Maskiner til udbringning af husdyrgødning samt doseringsmekanisme- eller dyse, som begge skal være i god stand

Beredskabsplan:

- En plan over husdyrbruget med angivelse af drænsystemer og vandkilder og spildevandskilder
- Handlingsplan for håndtering af visse potentielle hændelser (f.eks. brande, utætte og kollapsede gyllebeholdere, ukontrolleret afstrømning af møddinger og olieudslip)
- Tilgængeligt udstyr til håndtering af forureningsulykker (f.eks. udstyr til tilstopning af drænrør og opdæmning af grøfter samt olieopsugning, absorberingsmætter eller ruller til olieudslip)
- Kontrol, reparation og vedligeholdelse skal ske regelmæssig. Kontrol af gyllebeholdere skal som minimum gennemføres én gang årligt jf. punkt 1)

Den årlige kontrol af gyllebeholdere erstatter ikke den lovpligtige 10 årsbeholderkontrol.

IE-husdyrbruget skal kunne dokumentere, at planen følges ved at føre logbog over gennemførte kontroller. Dokumentationen skal opbevares i 5 år og kunne forevises til tilsynsmyndigheden på forlangende.



#### 13.4. Fodringskrav § 46 og energieffektiv belysning § 47

IE-husdyrbrug skal overholde særreglerne i kapitel 17 og dermed §§ 46 og 47, som er generel lovgivning. Paragraffer 46 og 47 omhandler fodringskrav og energieffektiv belysning. Der skal derfor ikke sættes vilkår til fodring og energieffektiv belysning i revurderinger

I forhold til vandforbrug er det et krav jf. § 36, pkt. 9, at der stilles vilkår om tilrettelæggelse af husdyrbruget og driften heraf, så vandforbruget minimeres mest muligt både ved nye godkendelser og ved revurdering.

##### *Fodringskrav*

##### *Kvælstof*

IE-husdyrbrug skal for at reducere den samlede mængde kvælstof, der udskilles, som minimum enten anvende fasefodring tilpasset dyrenes behov i produktionsperioden, reducere indholdet af råprotein ved hjælp af en god aminosyrebalance, eller ved at bruge et eller flere fodertilsætningsstoffer, som nedsætter den samlede mængde kvælstof, der udskilles og er tilladt i henhold til EU forordning om fodertilsætningsstoffer. En god aminosyrebalance og lavt indhold af råprotein kan opnås ved at kombinere fodermidler, hvor aminosyreprofilen supplerer hinanden og/eller ved at tilsætte frie essentielle aminosyrer til foder med lavt indhold af råprotein. IE-husdyrbruget kan anvende en kombination af de nævnte teknikker.

##### *Fosfor*

IE-husdyrbrug skal for at reducere den samlede mængde fosfor, der udskilles, som minimum anvende enten fasefodring tilpasset dyrenes behov i produktionsperioden, et eller flere fodertilsætningsstoffer som nedsætter den samlede mængde fosfor der udskilles (f.eks. fytase) og tilladt i henhold til EU forordning om fodertilsætningsstoffer eller let fordøjeligt uorganisk fosfat som f.eks. monocalciumfosfat i stedet for mindre fordøjelige fosforkilder. IE-husdyrbruget kan også anvende en kombination af de nævnte teknikker.

IE-husdyrbruget skal kunne dokumentere anvendelse af fodring eller fodringsteknikker som nævnt ovenfor. Dokumentationen skal opbevares i 5 år og kunne forevises tilsynsmyndigheden på forlangende.

##### *Energieffektiv belysning § 47*

IE-husdyrbrug er forpligtet til at anvende energieffektiv belysning i overensstemmelse med reglerne i det til enhver tid gældende bygningsreglement.

Kravet indtræder ved ændring eller udskiftning af eksisterende belysningsystem eller belysningsanlæg.

IE-husdyrbrugene skal opbevare fakturaer for gennemførte udskiftninger i 5 år og kunne forvises tilsynsmyndigheden på forlangende.

### 13.5. Overholdelse af vilkår og krav § 49

Den som er ansvarlig for et IE-husdyrbrug, underretter straks kommunalbestyrelsen ved manglende overholdelse af godkendelsesvilkår samt de umiddelbart bindende krav til indretning og drift, IE-brug og årlig indberetning, og træffer straks de nødvendige foranstaltninger for at sikre, at vilkårene og kravene overholdes.

### 13.6. Årlig indberetning til kommune § 50

IE-husdyrbrug skal engang årligt indsende følgende dokumenter til kommunen:

- Logbøger for eventuel miljøteknologi
- Dokumentation for miljøledelsessystem (§ 42)
- Logbog over gennemførte kontroller (§44)
- Dokumentation for overholdelse af fodringskravet (§ 46)

IE-husdyrbrug skal hvert år senest den 31. december indsende informationer til kommunen. Informationerne skal være for det forudgående kalenderår og sendes samlet til kommunen (1. gang 31. december 2021).

### 13.7. Ophør § 51

IE-husdyrbrug skal overholde særreglerne i kapitel 17 og dermed § 51, som er generel lovgivning. Der skal derfor ikke stilles vilkår til ophør af drift i nye godkendelser eller revurderinger.

Ved ophør af aktiviteter på IE-husdyrbrug gælder kapitel 4b i lov om forurennet jord.

Ved ophør forstås:

- Ophør af alle aktiviteter på IE-husdyrbruget
- Når et IE-husdyrbrug har meddelt kommunen, at kapaciteten eller udnyttelsen af kapaciteten permanent nedsættes til under stipladsgrænserne i § 16 a, stk. 2, i husdyrbrugloven
- Situationer omfattet af § 59 a, stk. 2 husdyrbrugloven, når godkendelsen er bortfaldet helt eller for den del, der ligger over stipladsgrænserne i § 16 a, stk. 2 i husdyrbrugloven

IE-husdyrbrug skal senest 4 uger efter driftsophør anmelde dette til kommunen med et beskrivelse af ophøret og en eventuel jordforurening til vurdering efter § 38 k, stk. 1, i lov om forurennet jord. Vurderingen skal indeholde en risikovurdering med hensyn til menneskers sundhed og miljøet. Viser risikovurderingen, at det ikke kan afvises, at forureningen udgør en væsentlig risiko for menneskers

sundhed eller miljøet, skal vurderingen ligeledes indeholde en beskrivelse til foranstaltninger, der sikrer, at forureningen ikke udgør en sådan risiko.

## 14. Offentliggørelse, klagevejledning og underretning

### 14.1. Annoncering ved indledning af revurdering

For at give offentligheden mulighed for at udtale sig, er der blevet foretaget en offentlig annoncering forud for Sønderborg Kommunes revurdering af husdyrbruget.

Annonceringen er sket fra den 18. december 2020 på Sønderborg Kommunes hjemmeside [www.sonderborgkommune.dk](http://www.sonderborgkommune.dk), samt kort orienteret herom i Sønderborg Ugeavis. Fristen til at komme med bemærkninger udløb den 31. december 2020.

Der indkom ingen bemærkninger til indledningen af revurderingen.

### 14.2. Partshøring

Et udkast til denne revurdering med påbud er sendt i partshøring den 11. februar 2021.

- Ejer Bent Clausen
- Miljørådgiver Ulla Refshammer Pallesen, LandboSyd

### 14.3. Annoncering af afgørelse

Denne revurdering med påbud efter Husdyrbrugloven er offentliggjort på Sønderborg Kommunes hjemmeside [www.sonderborgkommune.dk](http://www.sonderborgkommune.dk) den 19. februar 2021 der er efterfølgende orienteret kort herom i Sønderborg Ugeavis.

### 14.4. Klagevejledning

Revurdering inkl. påbud annonceres på Sønderborg Kommunes hjemmeside den 19. februar 2021.

Påbuddet kan påklages til Miljø- og Fødevareklagenævnet inden for en frist på 4 uger fra afgørelsen er offentliggjort. Klagevejledning er vedlagt.

Denne revurdering er meddelt i overensstemmelse med kapitel 16 i *Bekendtgørelse om godkendelse og tilladelse m.v. af husdyrbrug, bek. nr. 2256 af 29/11/2020*.

Afgørelsen kan påklages til Miljø- og Fødevareklagenævnet af ejeren, klageberettigede myndigheder og organisationer samt erhverv, der har en væsentlig individuel interesse i sagens udfald, jf. § 76 i *lov om husdyrbrug og anvendelse af gødning m.v., jf. lovbek. nr. 520 af 01/05/2019*.

Klagen skal indgives inden 4 uger, fra afgørelsen er meddelt. Klagefristen udløber den **Klik eller tryk for at angive en dato..**

Du klager via Klageportalen, som du finder via [www.nmkn.dk](http://www.nmkn.dk), [www.borger.dk](http://www.borger.dk) eller [www.virk.dk](http://www.virk.dk). Du logger på Klageportalen med NEM-ID. En klage er indgivet, når den er tilgængelig for Sønderborg Kommune via Klageportalen. Når du klager, skal du betale et

gebyr på 900,- kr. for borgere og 1.800,- kr. for virksomheder, organisationer og offentlige myndigheder.

I Klageportalen sendes din klage automatisk først til Sønderborg Kommune. Hvis Sønderborg Kommune fastholder afgørelsen, sender Sønderborg Kommune klagen videre til behandling i nævnet via Klageportalen. Du vil få besked herom.

Miljø- og Fødevareklagenævnet afviser din klage, hvis du sender den uden om Klageportalen, medmindre du forinden er blevet fritaget for brug af Klageportalen. Hvis du ønsker at blive fritaget for at bruge Klageportalen, skal du sende en begrundet anmodning til Sønderborg Kommune. Sønderborg Kommune videresender herefter din anmodning til nævnet, som træffer afgørelse om, hvorvidt du kan fritages. Se betingelserne for at blive fritaget på [www.nmkn.dk](http://www.nmkn.dk).

#### 14.5. Civilt søgsmål

Søgsmål til prøvelse af afgørelsen skal jf. § 90 i *lov om husdyrbrug og anvendelse af gødning m.v.*, jf. *lovbek. nr. 520 af 01/05/2019* være anlagt inden 6 måneder efter, at afgørelsen er meddelt.

## 15. Bilag

### Situationsplan

