

# Miljøgodkendelse



§ 16 a. stk. 1 miljøgodkendelse af  
Kvægproduktionen på  
Store Selskærvej 4, 6560 Sommersted

Meddelt den 1. februar 2021

af

Haderslev Kommune

## Baggrund og læsevejledning

Jesper Olsen, Store Selskærvej 4, 6526 Sommersted har ansøgt om § 16 stk. 1 miljøgodkendelse efter husdyrbrugloven<sup>1</sup> for at kunne udvide kvægproduktionen på ejendommen.

Med ændringen af lovgivningen i 2017 skal miljøgodkendelser være baseret på antal kvadratmeter produktionsareal og dyretyper. Det maksimale antal dyr på produktionsarealet er fremover reguleret af de til enhver tid gældende dyrevelfærdsregler.

I de første tre afsnit af miljøgodkendelsen kan læses selve afgørelsen (A) herunder begrundelser for stille vilkår, dernæst vilkårene, der skal overholdes netop for dette husdyrbrug (B), herefter de generelle juridiske forhold omkring afgørelsen, herunder klagevejledning (C). Derefter følger kommunens bilag (D). Til sidst ses miljøkonsekvensrapporten (E), der er en vurdering af projektets (husdyrbrugets) påvirkninger på miljøet. Miljøkonsekvensrapporten er udarbejdet af en kvalificeret og kompetent ekspert og i dialog med kommunen, og den danner grundlag for kommunens afgørelse og de stillede vilkår.

Husdyrbruget har i forvejen en eksisterende miljøgodkendelse fra maj 2008 med en anmeldelse om udvidelse af plansilo fra april 2013 og et tillæg til miljøgodkendelsen fra juni 2013. I juli 2017 er miljøgodkendelsen blevet revurderet og det er denne, som udgør den lovlige nudrift.

Der søges nu om udvidelse af produktionsarealet fra 4173 m<sup>2</sup> til 4973 m<sup>2</sup>. Der ansøges om dyretyperne malkekøer, kvier og stude i hhv. sengestald med spalter og på fast drænet gulv samt flexgruppen alle kvæg på dybstrøelse. I udvidelsen til kostalden ansøges om dyretypen malkekøer, kvier og stude i sengestald på spalter. Dertil søges der om en fornyet tilladelse til plansilo samt lovliggørelse af teltdug og teltdug nr. 2.

---

<sup>1</sup> Husdyrbrugloven - Bekendtgørelse af lov om husdyrbrug og anvendelse af gødning m.v. - - LBK nr 520 af 01/05/2019

## Registreringsblad

### Husdyrbruget

Bedrift Cvr	39006391
Husdyrbrugets navn	Jesper Olsen
Beliggenhedsadresse	Store Selskærvej 4
Postnummer	6560
By	Sommersted

### Ansøger

Ansøgersnavn	Jesper Olsen
Ansøgeradresse	Store Selskærvej 4
Ansøgerpostnummer	6560
Ansøgerby	Sommersted
Ansøgertelefon	61705939
Ansøger-email	jesperolsen86@hotmail.com

### Konsulent

Konsulent Cvr	
Konsulent virksomhedsnavn	SLF
Konsulentnavn	Birgitte Madsen
Konsulentadresse	Billundvej 3
Konsulentpostnummer	6500
Konsulentby	Vojens
Konsulenttelefon	73202600
Konsulent-email	bm@slf.dk

### Ejendom

Ejendomsnummer	5100018888
CHR numre	51956

### Matrikler på ejendomsnummer

Matrikel: 196 - Jegerup Ejerlav, Jegerup

Godkendelsen er udarbejdet af:

Sagsbehandler: Line Olsen

Haderslev Kommune

Sagsnummer: 19/42975

Landbrugsgruppen

KS: MSHA

Miljøkonsekvensrapporten er udarbejdet af: Birgitte Madsen, Sønderjysk Landbosforening, Billundvej 3, 6500 Vojens

Kortmateriale: Haderslev Kommune / Geodatastyrelsen

**Indhold**

A.	Afgørelse .....	5
1)	Baggrund for afgørelsen .....	7
2)	Kommunens begrundelse for de stillede vilkår og øvrige krav .....	7
3)	Samlet vurdering .....	11
4)	Lovgrundlag .....	12
5)	Andre tilladelser og dispensationer .....	12
6)	Udnyttelsesfrist .....	12
7)	Revurdering af miljøgodkendelsen .....	12
8)	Retsbeskyttelse jf. Husdyrbrugloven § 39-40 .....	12
B.	Vilkår for husdyrbruget .....	13
	Generelle vilkår .....	13
	Indretning og drift .....	13
	Landskab .....	14
	Foderopbevaring .....	14
	Opbevaring og håndtering af husdyrgødning .....	14
	Ressourceforbrug .....	15
	Øvrige emissioner (lugt, støj, støv, lys og rystelser) .....	16
	Ophør .....	17
	Egenkontrol .....	17
C.	Offentlighed og klagevejledning .....	19
	Annoncering af ansøgningen om miljøgodkendelse .....	19
	Høring af parter om udkastet til miljøgodkendelse .....	19
	Annoncering af afgørelse .....	19
	Klagevejledning .....	20
	Civilt søgsmål .....	20
D.	Kommunens bilag .....	22
	Bilag 1 Versionshistorik – Ansøgning .....	22
	Bilag 2 Lovgrundlag .....	24
	Bilag 3 Situationsplan udarbejdet af landmandens konsulent med tilføjelser i tekst af .....	25
	kommunen .....	25
	Bilag 4 Staldtegninger .....	27
	Bilag 5 Afløbsplan udarbejdet af landmandens konsulent .....	30
	Bilag 6 Landskab – synlighed af ny stald .....	31
	Bilag 7 Naturvurdering .....	32
E.	Miljøkonsekvensrapport til § 16 a stk. 2 .....	33

## A. Afgørelse

Haderslev Kommune meddeler miljøgodkendelse til husdyrbruget efter husdyrbruglovens § 16 a stk. 1 på Store Selskærvej 4, 6560 Sommersted til udvidelse af kvægbruget med de stillede vilkår.

Miljøgodkendelsen omfatter hele husdyrbruget. Det vil sige både de eksisterende og nye anlæg.

### Godkendt produktionsareal:

2298 m<sup>2</sup> produktionsareal til Malkekøer, kvier og stude i sengestald med spalter (kanal, bagskyld eller ringkanal).

1173 m<sup>2</sup> produktionsareal til flexgruppen "Alle kvæg" på dybstrøelse.

1502 m<sup>2</sup> produktionsareal til Malkekøer, kvier og stude på fast drænet gulv med skraber og ajleafløb.

Flexgruppen "Alle kvæg" består af følgende dyr:

- Malkekøer, kvier og stude. Dybstrøelse
- Ammekøer, slagtekalve (over 6 mdr.). Dybstrøelse
- Kalve, (under 6 mdr.). Dybstrøelse

De godkendte produktionsarealer i staldanlægget kan med denne miljøgodkendelse udnyttes fuldt ud inden for grænserne for dyrevelfærdsreglerne. Se en oversigt over stalde i situationsplanen figur 1 og bilag 2

### Godkendt gødningsopbevaringsareal:

1919 m<sup>2</sup> gødningsopbevaringsareal til flydende husdyrgødning.

130 m<sup>2</sup> gødningsopbevaringsareal til fast husdyrgødning.

### Godkendte projekterede anlæg:

Udvidelse af kostald (14) på 1650 m<sup>2</sup> (33 x 50m) (sengestald med spalter (kanal, bagskyl eller ringkanal)) inkl. opbevaringsareal.

1 plansilo (16 x 50 m)

2 teltduge, hvoraf en er lovliggørelse.

Container til fast husdyrgødning med 10 m<sup>2</sup> overfladeareal

### Andre driftsanlæg på ejendommen

Maskinhus inkl. foder og depot

3 gyllebeholdere

3 plansiloer

120 m<sup>2</sup> møddingsplads

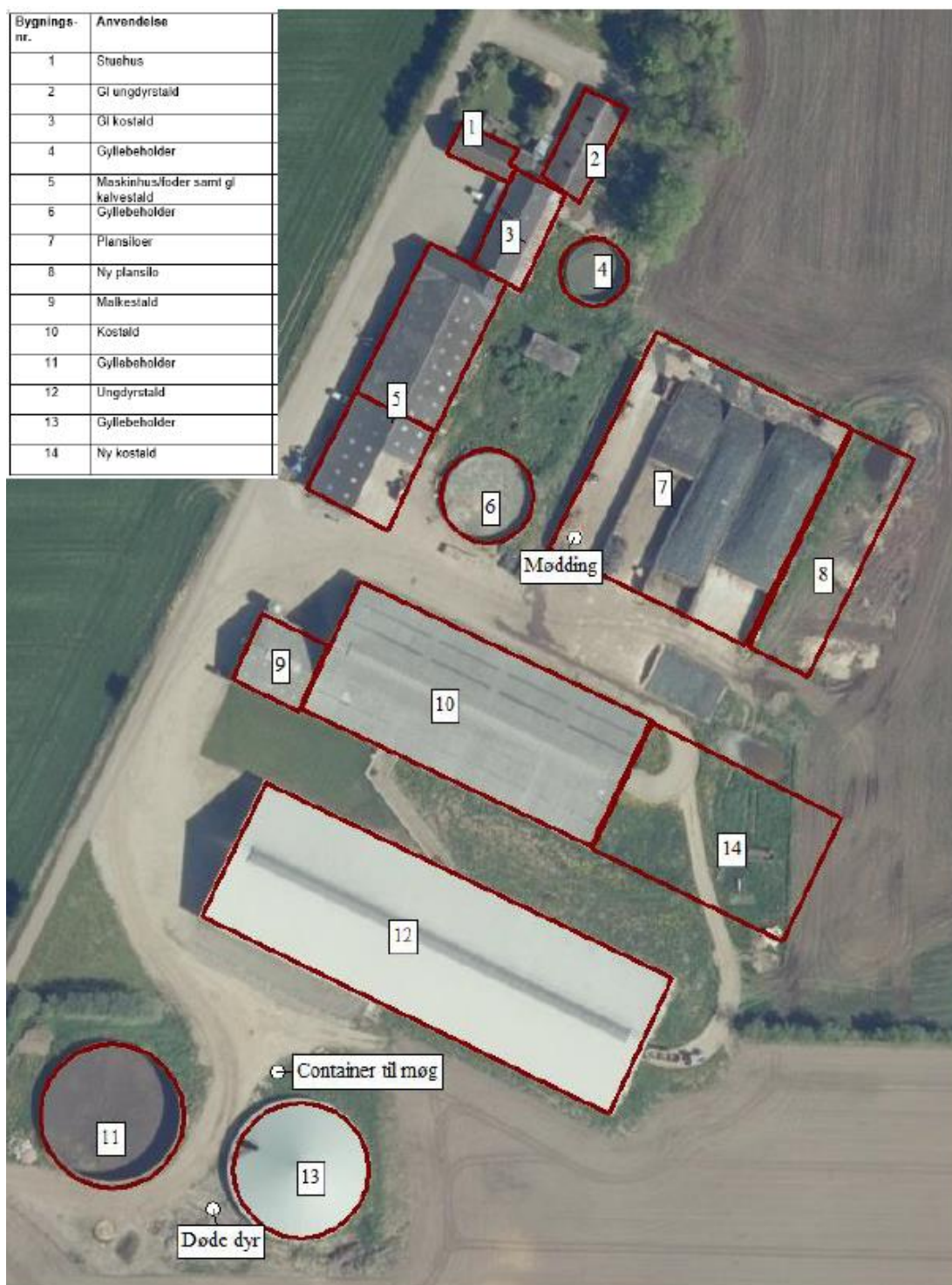

Figur 1: situationsplan udarbejdet af landmandens konsulent med tilføjelse fra kommunen – for beskrivelse af anlæggene se bilag 2 eller Miljøkonsekvensrapport side 9-10. OBS anlæg 2 og 4 er fjernet på godkendelsestidspunktet.

I forbindelse med denne godkendelse, der er en udvidelse og samtidig en overgang til gældende lovgivning med produktionsarealer, ophæves den tidligere miljøgodkendelse fra 2008 og tilhørende tillæg fra 2013.

## 1) Baggrund for afgørelsen

Haderslev Kommune meddeler godkendelsen, da det vurderes, at ansøgeren har truffet de nødvendige foranstaltninger til at forebygge og begrænse forureningen ved anvendelse af bedste tilgængelige teknik, og at husdyrbruget i øvrigt kan drives på stedet, med hensyntagen til omgivelserne.

Haderslev Kommune vurderer, at miljøgodkendelsen med de stillede vilkår for lokalisering, indretning og drift af husdyrbruget, sikre at husdyrbruget ikke vil medføre en væsentlig påvirkning af miljøet eller andre væsentlige gener.

Godkendelsen er baseret på de oplysninger, der er redegjort for i ansøgningsmaterialet, skema 211519 version 5 og miljøkonsekvensrapporten i kapitel E.

I bilag D ses en oversigt over versionshistorikken i ansøgningsmaterialet, og hvilke ændringer der er blevet foretaget som følge af kommunens sagsbehandling.

Historik

### 8 års drift

Den tilladte drift for 8 år siden er ud fra en miljøgodkendelse meddelt i maj 2008. på det tidspunkt havde ejendommen et tilladte dyrehold på 265 køer, 197 kvier (6-25 mdr.), 66 kalve (0-6 mdr.), svarende til 466,66 DE.

### Nudrift

I juni 2013 fik husdyrbruget et tillæg til miljøgodkendelsen af 2008. I denne blev dyreholdet udvidet til 310 køer, 247 kvier (6-25 mdr.), 79 småkalve (0-6 mdr.), 150 tyrekalve (40-60 kg) og to avlstyre, svarende til 577,25 DE og der blev godkendt opførelsen af løsdriftstald samt gyllebeholder.

### Ansøgt drift

Haderslev Kommune har i 2019 modtaget en ansøgning om miljøgodkendelse af husdyrbruget på Store Selskærvej 4, 6560 Sommersted. Der ansøges om at bygge i forlængelse af eksisterende kostald, anlægge en ny plansilo, lovliggøre en teltdug samt opsætte teltdug nr. 2. Gamle anlæg, som gammel ungdyrstald, gammel kostald og gyllebeholder (nr. 2, 3 og 4 på figur 1) tages ud af brug og fjernes.

### Erhvervsmæssigt nødvendigt

Haderslev Kommune vurderer, at miljøgodkendelse til at udnytte de eksisterende staldes produktionsarealer og etablering af tilbygning til kostald og ny plansilo er erhvervsmæssigt nødvendigt for husdyrbrugets fortsatte drift, da tilbygningen erstatter slidte og udtømte anlæg. Det vil være økonomisk optimalt, og desuden vil miljøpåvirkningen reduceres, da påvirkningen af miljøet er mindre fra nye stalde end fra gamle og slidte.

## 2) Kommunens begrundelse for de stillede vilkår og øvrige krav

Vilkårene til drift og egenkontrol tager udgangspunkt i det ansøgte projekt og miljøkonsekvens-rapporten og kommunens samlede vurdering.

### Generel

Denne miljøgodkendelse omfatter udelukkende anlægget på adressen Store Selskærvej 4, 6560 Sommersted. Da godkendelsen er givet ud fra oplysninger i ansøgningsmaterialet, stilles der vilkår til, at projektet skal udføres som ansøgt. Kommunen stiller vilkår om, at det er den ansvarlige for driften af anlægget, som er ansvarlig for at overholde tilladelsens vilkår. For at sikre, at tilladelsens vilkår er tilgængelige for de ansatte, stilles der vilkår om, at tilladelsen skal foreligge på ejendommen.

Der er i forbindelse med ansøgningen indsendt en beredskabsplan. Haderslev Kommune vurderer, at beredskabsplanen er fyldestgørende. Der er vigtige informationer i beredskabsplanen, som er nødvendige at kunne tilgå skulle uheldet være ude, derfor stilles der vilkår til, at beredskabsplanen samt denne miljøgodkendelse altid skal være at finde på ejendommen, enten udskrevet eller digitalt samt at indholdet skal være driftsleder bekendt og relevante vilkår i miljøgodkendelse samt beredskabsplanen skal være medarbejderne bekendt.

### Staldanlæg -produktionsarealer

Produktionsarealet, staldtypen og dyretypen, er grundlaget for ansøgningssystemets beregninger af ammoniakfordampningen fra staldene og opbevaringslager samt resultaterne af lugt-geneberegningerne.

Det er derfor nødvendigt at stille vilkår til ovennævnte forhold, da det vil være med til at sikre, at miljøpåvirkningerne fra ejendommen i form af ammoniak og lugt, vil fastholdes på det niveau, der fremgår af ansøgningen, og ud fra hvilket den miljømæssige påvirkning er vurderet og godkendt. Da der i unbgdyrsstalden forekommer gulvtypen fastdrænet gulv med skraber og ajleafløb stilles de vilkår skraberens.

Situationsplan med angivelse af placering af staldene fremgår i figur 1 og af bilag 3. Der er imellem kostald (10) og ungdysstald (12) en drivgang. Denne er beskrevet i MKR tabel 2 og på side 11. Da drivgangen rengøres efter brug, sal den ikke med i produktionsarealet. Rengøring af ikke-produktionsarealer er generel lovgivning og der stilles derfor ingen vilkår.

Der stilles vilkår om, at dyretype, staldsystemer samt placering og størrelse af det nye staldanlæg og produktionsareal skal være som ansøgt.

Miljøpåvirkningen med ammoniak og lugt afhænger af produktionsarealets og gødningsopbevaringsarealets størrelse, af dyresammensætningen og de anvendte staldsystemer samt af den anvendte teknologi. Kommunen stiller derfor vilkår til disse forhold for at sikre, at miljøpåvirkningerne fra ejendommen fastholdes på det niveau, der fremgår af ansøgningen.

#### Landskabelige værdier

De nye bygninger placeres i tilknytning til de eksisterende bygninger og i samme grå farveskala. Der er beplantning mellem ejendommen og de nærmeste naboer samt imellem ejendommen og de offentlige veje mod nord, øst og syd. Fra vest er ejendommen synlig, men da det nye byggeri opføres øst for de eksisterende bygninger, kan de ikke ses fra vest. Det vurderes, at landskabsoplevelsen ikke påvirkes af byggeriet eller teltdugene på gylletankene. – se bilag 6 for synlighed nu og efter opførelse af staldtilbygning.

Der stilles vilkår om dimensioner og farvevalg til nye anlæg, som beskrevet på side 10 i tabel 1 i Miljøkonsekvensrapporten (MKR) eller samme stil som eksisterende anlæg. Der stilles yderligere vilkår om, at eksisterende beplantning om gyllebeholder og læhegn langs den østlige side af Store Selskærvej fra nr. 2 til nr. 4, skal forblive og vedligeholdes, så landskabsoplevelsen fortsat ikke påvirkes

#### Natur

Haderslev Kommune har vurderet, at ansøgers beskrivelse og vurderinger i MKR er fyldestgørende og at de korrekte naturområder i ansøgningsmaterialet er udpeget, se bilag 7 for naturområder ved Store Selskærvej 4. Da alle kriterier for ammoniak deposition er overholdt til naturområderne, stilles der ingen vilkår i forhold til natur.

#### Bedste tilgængelige teknik (BAT) og BAT Ammoniak

Der er et krav om vurdering af de væsentlige virkninger på miljøet og anvendelse af den bedste tilgængelige teknik, når en kvægproduktion har en ammoniak emission på mere end 750 kg N pr år.

Samlet BAT beregning			
	Stalde	Lagre	Total
Samlet BAT krav (kg NH <sub>3</sub> -N /år)	4772	814	5586
Faktisk emission (kg NH <sub>3</sub> -N /år)	4988	494	5482
Forskel (kg NH <sub>3</sub> -N /år)	-	-	104
Vejledende BAT Overholdt?	-	-	Ja

Tabel 1: Samlet BAT beregning.



Anvendelse af den bedste tilgængelige teknik (BAT) i forhold til ammoniak fra anlægget er omsat til et bestemt krav til mængden af ammoniakemission, der må komme fra husdyrbruget. I ansøgningsmaterialet ses det, at ammoniakkravet er overholdt med 104 kg. Forlængelsen af kostalden opføres ikke med BAT-gulv, og umiddelbart kan BAT-kravet ikke overholdes, men kravet opfyldes ved brugen af teltdug på de 2 største gyllebeholdere, hvilket fastholdes med vilkår og der stilles også vilkår om, at udvidelsen af kostalden ikke må tages i brug før, der er monteret teltdug på begge gyllebeholdere.

#### Foderhåndtering

Foderet opbevares i plansiloer og i foderlade, der stilles vilkår til at foder håndteres, så evt. støv og støj fra håndteringen ikke er til gene for omkringboende.

#### Gylleopbevaring- og håndtering

Da der er teltdug på 2 af de 3 gyllebeholdere på ejendommen og der leveres gylle til biogas, stilles der vilkår om brugen af teltdug og egenkontrol heraf. I MKR er der beskrevet, at pumpning af gylle fra gyllebeholder sker under opsyn, og at det løbende tjekkes, om der er plads i gyllebeholderen før overpumpning. Dette fastholdes i vilkår.

Der er med ansøgningen indsendt en kapacitetsberegning (beskrives på side 12 i MKR). Denne viser, at der ikke er opbevaringskapacitet nok til minimum 9 måneder, men kun 8,9 måneder. Det beskrives også, at en del af den mængde gylle som leveres til biogas ikke leveres tilbage. For at kunne dokumentere, at der ikke er behov for 9 måneders opbevaringskapacitet, stilles der krav til dokumentation for gylle afleveret til biogas og modtaget til ejendommen i løbet af et planår. Det kan være i form af en logbog (eksempelvis i excel ark). Hvis der i nogle år ikke er tilstrækkeligt opbevaringskapacitet med de nuværende gyllebeholdere inkl. decentral beholder, skal der lejes kapacitet andet sted. Dette skal kommunen have besked, hvorfor der stilles vilkår til dette.

Der bliver i MKR'en omtalt en decentral gyllebeholder. Denne er ikke omfattet af miljøgodkendelsen, da beholderen bliver placeret på en anden ejendom. Den decentrale gyllebeholder vil dog påvirke ejendommens drift i form af transporter til og fra anlægget. Der kan ikke stilles vilkår til den decentrale gyllebeholder i denne miljøgodkendelse. Det gøres i landzonetilladelsen, som skal indhentes til den decentrale gyllebeholder.

#### Energi- og vandforbrug

Haderslev Kommune vurderer, at ansøger har redegjort tilstrækkelig for forventet vand- og energiforbrug. Se siderne 19 og 27-28 i MKR. Haderslev Kommune stiller ikke vilkår om maksimum forbrug af vand- og energiforbrug, da forbruget ligger inden for eller tæt på normen. For at der ikke skal opstå spild af vandressourcer stilles der vilkår til drikkesvandsinstallationer reparerer og vedligeholdes løbende.

Haderslev Kommune vurderer, at ejendommen i sin drift fremover gennemtænker og holder sig for øje, hvorledes vand- og energiforbruget kan reduceres. Der vil derfor blive stillet vilkår om, at vand- og energiforbruget skal registreres. I forbindelse med tilsyn skal fremlægges virkemidler til nedbringelse af ressourceforbruget, såfremt dette stiger utilsigtet. Dertil kommer, at i nye stalde skal anvendes LED-belysning og der skal skiftes til lavenergistyrt i stalde og lader, når de eksisterende udskiftes, hvilket stilles som vilkår.

Haderslev Kommune vurderer, at det økonomiske incitament medvirker til, at energi- og vandforbruget på ejendommen holdes på så lavt niveau, som det er muligt.

Haderslev Kommune anbefaler ejer til at få foretaget et energitjek i inden for de næste 5 år, men dette stilles der ikke vilkår til.

#### Spildevand

I MKR, side 19 og 27-28, er der redegjort for vandforbrug, restvand samt tagvand.

Idet spildevand fra rengøring af stalde og lignende ledes til gyllebeholder, vurderer Haderslev Kommune, at spildevand fra stald bortledes miljømæssigt forsvarligt og i henhold til husdyrgødningsbekendtgørelsen. Aflledning af vaskevand er indeholdt i normtallene for gylleproduktion og påvirker dermed ikke opbevaringskapaciteten.

Kommunen gør opmærksom på, at vand fra befæstede arealer, hvor der håndteres husdyrgødning skal ledes til opsamlingsbeholder og ikke til offentlig kloak. Ligeledes skal vand fra vask af malkeanlæg ledes til opsamlingsbeholder og ikke til offentlig kloak.

Forhold vedrørende afledning af husspildevand samt afledning af tagvand fra driftsbygninger er ikke omfattet af nærværende miljøtilladelse. Ansøger er selv ansvarlig for at udledningen er lovlig. Tilsvarende skal det sikres, at tagnedløb ikke kan medføre indsvivning af forurenende stoffer til grundvandet. Da der skal etableres nye stalde, gør Haderslev Kommune opmærksom på, at der skal indsendes ansøgning om tilladelse til nedsvivning af tag- og overfladevand.

For at sikre grundvand mm. stilles der vilkår om, at der på befæstede arealer må der ikke ske oplag af tilskudsfoder m.v., der med evt. regnvand kan tilføres overflade- eller grundvand. Et eventuelt spild af sådanne stoffer på befæstede arealer uden afløb til gyllebeholder skal straks opsamles.

Af samme grund stilles der også vilkår om, at vask af maskiner og redskaber, hvorfra der kan forekomme gødnings- og sprøjterester, skal foregå på støbt plads med tæt bund og med bortledning af spildevandet til gyllebeholder. Alternativt kan rengøringen foregå på arealer der er græsdækkende

### Affald

Ansøger oplyser (se side 18 i MKR), at husdyrbruget følger kommunens regulativ for erhvervsaffald.

Når husdyrbruget følger kommunens regulativ, vurderes det, at opbevaring og bortskaffelse af affald sker forsvarligt. REGULATIV FOR ERHVERVSAFFALD kan findes her: <https://www.haderslev.dk/service/raadgivning-og-regler-for-erhverv/erhvervsaffald-og-genbrug/saadan-haandterer-du-erhvervsaffald/>

Affald sorteres og afhændes til godkendte modtagere. Der gøres opmærksom på, at det er driftsleder for husdyrbruget, der har ansvaret for at affald bortskaffes på korrekt vis.

Der stilles ikke vilkår til at sikre dette, da husdyrbruget som virksomhed i Haderslev Kommune er forpligtet til at overholde de gældende retningslinjer i affaldsregulativet.

Regulativet for erhvervsaffald kan findes på kommunens hjemmeside.

Der gøres desuden opmærksom på, at reglerne om opbevaring af olie, kemikalier og affald herfra er beskrevet i Haderslev Kommunes Forskrift for opbevaring af farligt affald og kemikalier, se mere på <https://www.haderslev.dk/service/raadgivning-og-regler-for-erhverv/erhvervsaffald-og-genbrug/farlig-affald/>

Vi henviser i denne forbindelse også til, at det kun er tilladt at benytte affaldstransportører, til håndtering af genanvendelige affaldsfraktioner, der er registreret i Energistyrelsens affaldsregister. Se nærmere på Energistyrelsens hjemmeside <https://affaldsregister.ens.dk/Default.aspx>

### Olie, kemikalier og farligt affald

Opbevaring og håndtering af kemikalier og olie er beskrevet i MKR side 18. For at begrænse risikoen for uheld og forurening stilles der vilkår til opbevaring og håndtering af olie, brændstof samt kemikalier,

### Døde dyr

Opbevaring af døde dyr beskrevet i MKR side 18 og placeringen er vist på figur 1. Der stilles vilkår til opbevaring af døde dyr sker som beskrevet.

### Lugt

Alle lugtgenekriterier i ansøgningen er overholdt. Lugt fra husdyrbrug kan holdes nede ved, at husdyrbruget drives og renholdes således, at lugtgener så vidt muligt begrænses. Der skal opretholdes en god staldhygiejne, herunder sikres, at overflader holdes rene og tørre. Dette stilles der vilkår om.

### Støj og rystelser

På side 16 og 26 i MKR beskrives de mest relevante former for støj fra husdyrbruget. Det efterstræbes at støjende aktiviteter foregår i dagtimerne. Der stilles vilkår til at støj fra husdyrbruget ikke må være til væsentlige gene for naboer.

Haderslev Kommune vurderer, at støjen ikke vil overstige miljøstyrelsens vejledende maksimums grænser på 55 dB dag / 45 dB aften / 40 dB nat ved nabobeboelse. For at fastholde husdyrbruget i ikke at overskride de vejledende støjgrænser, stilles de vejledende støjgrænser som vilkår. Det bemærkes, at brugen af landbrugsredskaber i marken er undtaget fra støjgrænserne.

Haderslev Kommune vurderer på baggrund af fremsendte oplysninger, at husdyrbrugets drift ikke vil give rystelser, som vil give anledning til væsentlige gener, og der stilles ikke vilkår til begrænsning af

### Lys

Udvendige lyskilder er beskrevet på side 17 i MKR. For at skåne omgivelserne og reducere ressourcspild stilles der vilkår om, at ved ny belysning eller renovering af eksisterende udendørs belysning ved staldanlægget, skal belysningen forsynes med en bevægelsessensor, der sikrer, at lyset kun er tændt i op til en halv time, eller så lang tid der arbejdes på pladserne udenfor bygningerne. Der stilles også vilkår til, at i ny stald skal der installeres lavenergi belysning og ved udskiftning af belysning i eksisterende stalde skal disse udskiftes med lavenergi belysning. Dertil kommer vilkår om, at driften ikke må medføre væsentlige lysgener for omboende og omgivelserne.

### Støv

Der redegøres for støv på side 16 og 26 i MKR.

En væsentlig kilde til støvgenerering kan være den daglige drift er håndtering af foder og korn, samt kørsel på plads og veje.

For at sikre omkringboende mod væsentlige støvgener, er der stillet vilkår for så vidt angår støvpåvirkning udenfor ejendommen.

Der henvises til god landmandspraksis. Det vil sige, at al transport til og fra bedriften foregår ved hensynsfuld kørsel og planlægges således, at omgivelserne påvirkes mindst muligt.

### Fluer og skadedyr

I MKR side 17 og 26 beskrives bekæmpelse af fluer og skadedyr på Store Seldkærvej 4. For at det fastholdes, at der er forkus på forebyggelse og bekæmpelse af fluer og skadedyr stiller Haderslev Kommune vilkår om, at arealerne omkring bygninger og tilkørselsveje skal holdes ryddelige og fri for affald, foderrester, gødning, m.v. Opbevaring af foder skal ske på sådan en måde, at der ikke opstår risiko for tilhold af skadedyr (rotter mv.). Stalde, lagre og andre anlæg skal holdes i forsvarlig rottesikret stand, m.v. med henblik på at forhindre gode levedmuligheder for rotter.

Dertil stilles der vilkår om, at der skal overalt på ejendommen udføres effektiv flue- og skadedyrsbekæmpelse efter de nyeste retningslinjer fra Aarhus Universitet, Institut for Agroøkologi.

### Generelle regler

- Rengøring af arealer, hvor der kun kortvarigt går dyr
- Krav for gødningsopbevaring. Det forudsættes, at de til enhver tid gældende krav om opbevaringskapacitet overholdes, jf. husdyrgødningsbekendtgørelsen § 11.

### 3) Samlet vurdering

Haderslev Kommuner vurderer, at der med de stillede vilkår, kan meddeles miljøgodkendelse til husdyrbruget.

På baggrund af de stillede vilkår og ovenstående begrundelse for og særkender på husdyrbruget er det Haderslev Kommunes samlede vurdering, at det ansøgte projekt overholder anvendelse af den bedste tilgængelige teknik (BAT), og at projektet ikke indebærer væsentlige indvirkninger på miljøet, herunder i forhold til omgivelsernes sårbarhed og kvalitet, i forhold til navnlig:

- Landskabelige værdier
- Natur med dens bestande af vilde planter og dyr og deres levesteder, herunder områder, der er beskyttet mod tilstandsændringer eller fredet udpeget som internationalt naturbeskyttelsesområde eller udpeget som særlig sårbart overfor næringsstofpåvirkning
- Jord, grundvand og overfladevand
- Lugt-, støj-, rystelser-, støv-, flue-, transport-, og lysgener, uhygiejniske forhold, affaldsproduktion mv.

#### 4) Lovgrundlag

Ansøgningen er behandlet i henhold til kravene i bekendtgørelse af lov om husdyrbrug og anvendelse af gødning m.v. Lov Bek. nr. 520 af 1. maj 2019 om husdyrbrug og anvendelse af gødning m.v. (husdyrbrugloven) med tilhørende bekendtgørelse om godkendelse og tilladelse m.v. af husdyrbrug, nr. 2256 af 29. december 2020, samt miljøstyrelsens vejledning om miljøregulering af husdyrhold.

Miljøgodkendelsen er kun en del af det retsgrundlag som husdyrproduktionen er underlagt.

Gældende lovgivning og generelle regler for driften af en landbrugsejendom og håndtering af diverse produkter anvendt på ejendommen forudsættes kendt og skal følges.

Husdyrbruget udleder mere end 3500 kg NH<sub>3</sub>-N/år og er derfor omfattet af husdyrbrugloven § 16a, stk. 1. Husdyrbruget er godkendelsespligtigt og Haderslev Kommune er godkendelses- og tilsynsmyndighed.

#### 5) Andre tilladelser og dispensationer

Haderslev Kommune gør opmærksom på, at den meddelte godkendelse udelukkende omfatter forholdet til miljølovgivningen. Der skal derfor eventuelt søges om en separat byggetilladelse, ændring af bygningsanvendelse, nedrivningstilladelse, afledning af tagvand eller lignende hos Haderslev Kommune.

#### 6) Udnyttelsesfrist

Miljøgodkendelsen skal være udnyttet inden 6 år fra godkendelsen er meddelt. Godkendelsen anses som fuldt udnyttet, når byggeriet er færdigmeldt, eller når den ansøgte udvidelse eller ændring faktisk er gennemført. Hvis godkendelsen eller tilladelsen kun er udnyttet delvist, bortfalder den del, der ikke er udnyttet.

#### 7) Revurdering af miljøgodkendelsen

Virksomhedens miljøgodkendelse skal ikke revurderes.

Miljøgodkendelser for IE-brug skal normalt revurderes efter 8 år. Som udgangspunkt skal kvægbrug ikke revurderes, da de ikke er IE-brug, bortset fra de tilfælde hvor der er kategori 1 natur og kategori 2 natur i nærheden, der påvirkes.

Idet kravene til totaldepositionskravene for kategori 1- og 2-natur i denne godkendelse er overholdt, skal miljøgodkendelsen ikke revurderes.

#### 8) Retsbeskyttelse jf. Husdyrbrugloven § 39-40

Med denne miljøgodkendelse følger der 8 års retsbeskyttelse af husdyrbrugets indretning og drift. Retsbeskyttelsen gælder indtil den 1. februar 2029.

## B. Vilkår for husdyrbruget

Vilkårene i denne miljøgodkendelse skal, hvis ikke andet er anført, være opfyldt fra det tidspunkt, hvor miljøgodkendelsen udnyttes.

Vilkår, der vedrører driften, skal være kendt af de ansatte, der er beskæftiget med den pågældende del af driften.

Denne miljøgodkendelse meddeles på nedenstående vilkår. Konkrete bestemmelser i lovgivningen og bekendtgørelser, som generelt er gældende for alle husdyrbrug, er ikke stillet som vilkår for godkendelsen.

### Generelle vilkår

1. Projektet skal gennemføres som beskrevet i ansøgningsmaterialet husdyrgodkendelse.dk skema nr. 211519 version 5 og med de ændringer og vilkår, der fremgår af miljøgodkendelsen.
2. Miljøgodkendelse og beredskabsplan skal altid være at finde på ejendommen, enten udskrevet eller digitalt. Indholdet skal være driftsleder bekendt. Relevante vilkår i miljøgodkendelse samt beredskabsplanen skal være medarbejderne bekendt.

### Indretning og drift

#### Husdyrhold, produktionsareal og staldsystem

3. Husdyrbrugets anlæg, stalde og produktionsarealer skal være i overensstemmelse med nedenstående tabel 1, og placeret som vist på figur 1 og bilag 4 (staldtegninger)

Stalde og produktioner						Produktionsareal i procent (%)	
Staldnavn	Staldstørrelse (m <sup>2</sup> )	Ventilation	Kildehøjde	Produktion	Antal måneder udegående		
<b>Ansøgt drift</b>							
Kostald	2475	Naturlig ventilation	3 m	(#172540) Malkekøer, kvier og stude. Sengestald med spalter (kanal, bagskyl eller ringkanal) (#172537) Flexgruppe: Alle kvæg; Dybstrøelse	0 0	1498 87	64
Ungdyrstald	3710	Naturlig ventilation	3 m	(#172550) Flexgruppe: Alle kvæg; Dybstrøelse (#172546) Malkekøer, kvier og stude. Fast drænet gulv med skraber og ajlefløb	0 0	1086 1502	69,8
Udvidelse af kostald	1650	Naturlig ventilation	3 m	(#172551) Malkekøer, kvier og stude. Sengestald med spalter (kanal, bagskyl eller ringkanal)	0	800	48,5
Sum						4973	

Tabel 2: Stalde og produktioner på ejendommen Store Selskærvej 4, 6560 Sommersted

#### Dyretype og staldsystemer som indgår i flexgruppen

Alle kvæg; Dybstrøelse

Malkekøer, kvier og stude. Dybstrøelse

Ammekøer, slagtekalve (over 6 mdr.). Dybstrøelse

Kalve, (under 6 mdr.). Dybstrøelse

De godkendte produktionsarealer i staldanlæggene kan med denne miljøgodkendelse udnyttes fuldt ud indenfor grænserne af dyrevelfærdsreglerne.

Se en oversigt over stalde og produktionsarealer i figur 1 og bilagene 3 og 4.

4. Skraberer i ungdyrstalden skal være forsynet med datalogger.
5. Skraberer i ungdyrstalden skal vedligeholdes i overensstemmelse med producentens vejledning. Vejledningen skal opbevares på husdyrbruget.
6. Logbog, servicefaktura, registrering fra datalogger eller lignende, der dokumenterer at skraberer i ungdyrstalden er i drift og vedligeholdes, skal opbevares på husdyrbruget og forevises på kommunens forlangende.
7. Udvidelsen af kostalden må ikke tages i brug før, der er teltdug påført på gyllebeholder på 3500 m<sup>3</sup> ligesom på gyllebeholder på 4000 m<sup>3</sup>.

#### Landskab

8. Der kan opføres en udvidelse af kostald på 1650 m<sup>2</sup> (50 x 33 m) med et produktionsareal på 800 m<sup>2</sup>, som vist på figur 1 og med de i bilag 3 angivne farver og materialer eller materialer i samme stil som eksisterende anlæg.
9. Eksisterende beplantning om gyllebeholder og læhegn langs den østlige side af Store Selskærvej fra nr. 2 til nr. 4, skal forblive og vedligeholdes.

#### Foderopbevaring

10. Der kan etableres en ny ensilageplads på 800 m<sup>2</sup> (16 x 50 m) som vist på figur 1.

#### Opbevaring og håndtering af husdyrgødning

11. Husdyrbrugets gødningsopbevaringsanlæg skal være i overensstemmelse med nedenstående tabel 3a og 3b og placeret som vist på figur 1 (situationsplanen)

Opbevaringslagre					
Navn	Lagertype	Yderligere oplysninger	Bedste tilgængelige opbevaringsteknik	Dimension	Areal (m <sup>2</sup> )
<b>Ansøgt drift</b>					
Møddingsplads	Fast				120
GB 1450	Flydende				317
GB 3500	Flydende				780
GB 4000	Flydende				822
Container	Fast				10

Tabel 3a Opbevaring af husdyrgødning

Opbevaringslagre med miljøteknologi		
Lagernavn	Beskrivelse af miljøteknologi	NH <sub>3</sub> -N effekt (%)
<b>Ansøgt drift</b>		
GB 3500	Teltoverdækning	50,0
GB 4000	Teltoverdækning	50,0
<b>Nudrift - Ingen data</b>		
<b>8 års drift - Ingen data</b>		

Tabel 3b: Obevaringslagre med miljøteknologi

12. Gyllebeholder på 4000 m<sup>3</sup> og gyllebeholder på 3500 m<sup>3</sup> skal være påført teltdug.
13. Åbning af teltdugen må kun ske i forbindelse med omrøring, tømning og udbringning af gylle. Kan fraviges, såfremt der monteres suge/fyldestuds med dykket nedløb.
14. Der skal indenfor to hverdage efter en skades opståen indgås aftale om reparation af teltdugen så hurtigt som muligt.
15. Dokumentation for, at den manglende opbevaringsplads af flydende gylle, ikke skal bruges, da biogas-anlægget ikke leverer den samme mængde gylle tilbage til Store Selskærvej 4, som modtaget. Dokumentationen opbevares i minimum 5 år. Dokumentationen skal fremvises ved forlangende på tilsyn
16. For at kunne dokumentere, at der ikke er behov for 9 måneders opbevaringskapacitet, stilles der krav til dokumentation for gylle afleveret til biogas og modtaget til ejendommen. Det kan være i form af en logbog. Hvis der i nogle år ikke er tilstrækkeligt opbevaringskapacitet med de nuværende gyllebeholdere inkl. decentral beholder, skal der lejes kapacitet andet sted. Dette skal kommunen have besked, hvorfor der stilles vilkår til dette.
17. Påfyldning af gylle til vogn skal ske på støbt plads med afløb til opsamlingsbeholder. Pladsen skal rengøres for spild af flydende husdyrgødning umiddelbart efter periode med daglig påfyldning af gylle er afsluttet. Såfremt påfyldningen af gylle sker med selvlæssende gyllevogn eller tilsvarende metode til at undgå spild, er der ikke krav om påfyldeplads.
18. Håndtering af gylle skal foregå under opsyn, således at spild undgås, og der tages størst muligt hensyn til omgivelserne. Inden udpumpning af gylle fra staldene skal det sikres, at gyllebeholderne kan rumme den udpumpede mængde gylle.
19. Der skal føres en logbog for gyllebeholderen, hvori eventuelle skader på teltoverdækningen noteres med angivelse af dato for skaden samt dato for reparation. Logbogen skal opbevares på husdyrbruget i mindst fem år og forevises på tilsynsmyndighedens forlangende

## Ressourceforbrug

### Energiforbrug

20. Der skal i nye stalde anvendes lavenergibelysning og der skal skiftes til lavenergilysstofrør i stalde og lader, når de eksisterende udskiftes.
21. Energiforbruget skal registreres mindst en gang årligt, eksempelvis i forbindelse med udarbejdelsen af regnskabet. I forbindelse med tilsyn skal fremlægges virkemidler til nedbringelse af ressourceforbruget, såfremt dette stiger utilsigtet.

### Vandforbrug

22. Staldanlæggets vandinstallationer skal repareres og vedligeholdes løbende.
23. Vandforbruget skal registreres mindst en gang årligt, eksempelvis i forbindelse med udarbejdelsen af regnskabet. I forbindelse med tilsyn skal fremlægges virkemidler til nedbringelse af ressourceforbruget, såfremt dette stiger utilsigtet.

### Spildevand

24. På befæstede arealer må der ikke ske oplag af tilskudsfoder m.v., der med evt. regnvand kan tilføres overflade- eller grundvand. Et eventuelt spild af sådanne stoffer på befæstede arealer uden afløb til gyllebeholder skal straks opsamles.
25. Vask af maskiner og redskaber, hvorfra der kan forekomme gødnings- og sprøjterester, skal foregå på støbt plads med tæt bund og med bortledning af spildevandet til gyllebeholder. Alternativt kan rengøringen foregå på arealer der er græsdækkende

### Olie, brændstof og kemikalier

26. Spildolie og andet flydende farligt affald skal opbevares indendørs i beholdere der er egnet, dvs. har en stabil udformning, og er lavet af et tæt og solidt materiale. Beholderne skal stå i en spildbakke, hævet på en rist. Spildbakken skal kunne indeholde volumen af den største beholder, der opbevares på spildbakken.
27. Spild af olie, kemikalier og flydende farligt affald skal opsamles straks. Der skal til enhver tid forefindes opsugningsmateriale på virksomheden. Alt opsamlet spild indeholdende olie og kemikalier (herunder grus, savsmuld eller lignende anvendt til opsugning) skal opbevares og bortskaffes som farligt affald.
28. Pesticidrester skal opbevares og håndteres som farligt affald. Tømt og rengjort (skyllet) pesticidemballage kan bortskaffes som dagrenovation.
29. Tankning af brændstof skal ske under opsyn.
30. Kemikalier, rengøringsmidler, medicin, foderstoffer m.v., skal opbevares således, at de ikke kan ledes til jord, grundvand, overfladevand eller afløbssystemer, hvis der måtte ske udslip. Et eventuelt spild af sådanne stoffer på befæstede arealer uden afløb til gyllebeholder skal straks opsamles.

### Døde dyr

31. Opbevaring af døde dyr skal ske som beskrevet på side 18 i MKR.

### Øvrige emissioner (lugt, støj, støv, lys og rystelser)

#### Lugt

32. Bedriften og dens omgivelser skal drives og renholdes således, at lugtgener så vidt muligt begrænses. Der skal opretholdes en god staldhygiejne, herunder sikres, at overflader holdes rene og tørre.

#### Støj

33. Bidraget fra landbruget med adressen Store Selskærvej 4, 6560 Sommersted til det ækvivalente, korrigerede støjniveau i dB(A) må i det åbne land, i byzone og ved samlet bebyggelse ikke overskride følgende værdier, som angivet i Miljøstyrelsens vejledning nr. 5/1984 "Ekstern støj fra virksomheder":

	Mandag – fredag kl. 07.00 - 18.00 Lørdag kl. 07.00 - 14.00	Mandag - fredag kl. 18.00 - 22.00 Lørdag kl. 14.00 - 22.00	Alle dage kl. 22.00 – 07.00
--	---	---	--------------------------------



		Søn og helligdag kl. 07.00 - 22.00	
	dB(A)	dB(A)	dB(A)
Det åbne land	55	45	40
Byzone	45	40	35
Samlet bebyggelse	45	40	35

Tabel 4: Støjgrænser

De angivne værdier for støjbelastningen er de ækvivalente, korrigerede lydniveauer i dB(A)

Markarbejde med traktorer og landbrugsmaskiner er ikke omfattet af ovennævnte støjgrænser.

Støjgrænserne må i det åbne land ikke overskrides ved nærmeste nabos udendørs opholdsarealer, maks. 15 m fra beboelsen. Støjgrænserne må i samlet bebyggelse og byzone ikke overskrides noget sted i området.

Hvis tilsynsmyndigheden, på baggrund af en orienterende støjmåling, finder det nødvendigt, skal den ansvarlige for husdyrbruget dokumentere, at de i vilkår 33 fastsatte støjgrænser overholdes. Tilsynsmyndigheden kan dog kun kræve dette dokumenteret en gang årligt.

Målingerne /beregningerne skal være en "Miljømåling – ekstern støj", og skal udføres af en person eller firma, som findes på Miljøstyrelsens sidste reviderede liste over firmaer/personer, der er godkendte til at "Miljømåling – ekstern støj". Udgifterne til støjmålingen afholdes af husdyrbruget.

#### Lys

34. Ved evt. ny belysning eller renovering af eksisterende udendørs belysning ved staldanlægget, skal belysningen forsynes med en bevægelsessensor, der sikrer, at lyset kun er tændt i op til en halv time, eller så lang tid der arbejdes på pladserne udenfor bygningerne.
35. Driften må ikke medføre væsentlige lysgener for omboende og omgivelserne.

#### Støv

36. Driften må ikke medføre væsentlige støvgener uden for ejendommens eget areal. Vurderingen foretages af tilsynsmyndigheden.

#### Fluer og skadedyr

37. Arealerne omkring bygninger og tilkørselsveje skal holdes ryddelige og fri for affald, foderrester, gødning, m.v. Opbevaring af foder skal ske på sådan en måde, at der ikke opstår risiko for tilhold af skadedyr (rotter mv.). Stalde, lagre og andre anlæg skal holdes i forsvarlig rottesikret stand, m.v. med henblik på at forhindre gode levedmuligheder for rotter.
38. Der skal overalt på ejendommen udføres effektiv flue- og skadedyrsbekæmpelse efter de nyeste retningslinjer fra Aarhus Universitet, Institut for Agroøkologi.

#### Ophør

39. Ved hel eller delvis ophør af husdyrbruget skal Haderslev Kommune kontaktes med henblik på vejledning om nødvendige foranstaltninger for at undgå forureningsfare.

#### Egenkontrol

##### Egenkontrol generelt

40. Som led i at dokumentere egenkontrollen på bedriften skal følgende dokumentation opbevares i fem år og forevises Haderslev Kommune på forlangende:
- Dokumentation for levering til og modtagelse af gylle fra biogas-anlæg.
  - kvitteringer for aflevering af farligt affald,
  - ressourceforbrug for vand og energi,
  - opgørelse af produktionsareal i stalde,
  - overfladeareal af gødningsopbevaringsanlæg,
  - logbog for drift og vedligehold af staldsystemer og lignende
41. Der skal føres logbog for gyllebeholder med teltoverdækning, hvori eventuelle skader på teltoverdækningen noteres med angivelse af dato for skaden samt dato for reparation. Logbogen skal opbevares på husdyrbruget i mindst fem år og forevises på tilsynsmyndighedens forlangende.

## C. Offentlighed og klagevejledning

### Annoncering af ansøgningen om miljøgodkendelse

Ansøgning om miljøgodkendelse har været offentlig annonceret fra 27. januar 2020 til 18. februar 2020 på Haderslev Kommunes hjemmeside for at informere offentligheden om ansøgningen og tidligt inddrage denne i beslutningsprocessen (jf. husdyrbrugloven §55 stk.3).

Der indkom ingen bemærkninger til høringen. Ingen har anmodet om at få tilsendt udkast til miljøgodkendelse.

### Høring af parter om udkastet til miljøgodkendelse

Udkast til miljøgodkendelse blev den 22-12-2020 udsendt i partshøring.

Udkast til miljøgodkendelse blev sendt til dem, som har anmodet herom, og sendt til naboer og andre berørte med oplysning om en frist på 36 dage til at kommentere udkastet (jf. husdyrbrugloven § 55. stk. 4)

Haderslev Kommune har vurderet, at parter i denne sag er ansøger og ejer selv, andre berørte myndigheder, og eventuelle nabobeboelser, som ligger indenfor lugtgeneafstanden til byzone, som er på 567, samt ejere af de ejendomme, som matrikulært støder op til ejendommen, hvor husdyrbrugets anlæg er placeret.

Der er ikke kommet høringssvar i høringsperioden.

### Annoncering af afgørelse

Miljøgodkendelsen er meddelt den 01-02-2021.

Miljøgodkendelsen efter husdyrbrugloven er offentliggjort på [DMA.mst.dk](http://DMA.mst.dk) den 01-02-2021.

Orientering om denne afgørelse er sendt til følgende:

Som e-mail eller brev med vedhæftet fil:

- Ansøger og ejer: Jesper Olsen, Store Selskærvej 4, 6560 Sommersted  
e-mail: [jesperolsen86@hotmail.com](mailto:jesperolsen86@hotmail.com)

Som e-mail med vedhæftet fil:

- Ansøgers konsulent: Birgitte Madsen, SLF, Billundvej 3, 6500 Vojens  
e-mail: [bm@slf.dk](mailto:bm@slf.dk)
- Danmarks Naturfredningsforening, Masnedøgade 20, 2100 København  
e-mail: [dn-haderslevsager@dn.dk](mailto:dn-haderslevsager@dn.dk)
- Rådet for Grøn Omstilling, Kompagnistræde 22, 3. sal  
e-mail: [info@rgo.dk](mailto:info@rgo.dk)
- Blegdamsvej 4B, 2200 København N  
e-mail: [husdyr@ecocouncil.dk](mailto:husdyr@ecocouncil.dk)
- Dansk Ornitologisk Forening, DOF, Vesterbrogade 140, 1620 København V.  
e-mail: [natur@dof.dk](mailto:natur@dof.dk)

Som e-mail med link til hjemmesiden [dma.mst.dk](http://dma.mst.dk):

- Styrelsen for Patientsikkerhed, Tilsyn og Rådgivning Syd, Nytorv 2, 1. sal, 6000 Kolding  
e-mail: [sesyd@sst.dk](mailto:sesyd@sst.dk)
- Danmarks Fiskeriforening, Nordensvej 3, 7000 Fredericia  
e-mail: [mail@dkfisk.dk](mailto:mail@dkfisk.dk)
- Ferskvandsfiskeriforeningen for Danmark, Wormstrupvej 2, 7540 Haderup  
e-mail: [nb@ferskvandsfiskeriforeningen.dk](mailto:nb@ferskvandsfiskeriforeningen.dk)

- Arbejderbevægelsens Erhvervsråd, Reventlowsgade 14,1 1651 København V  
e-mail: ae@ae.dk
- Forbrugerrådet, Fiolstræde 17, Postboks 12188, 1017 København K.  
e-mail: fbr@fbr.dk
- Lokalfd. Danmarks Naturfredningsforening Haderslev, Bent Karlsson, Højgårdsvej 9, Brøndlund, 6500 Vojens  
e-mail: Bent.Karlsson1@outlook.dk
- Lokalfd. Danmarks Sportsfiskerforbund v/ Morten Ringive  
e-mail: mri@fleggaard.dk
- Danmarks Sportsfiskerforbund, Skyttevej 4, 7182 Bredsten  
e-mail: post@sportsfiskerforbundet.dk
- Dansk Ornitologisk Forening, DOF Sønderjylland v/ Jørn V. Sørensen, Kongevej 64, 6100 Haderslev  
e-mail: haderslev@dof.dk

### Klagevejledning

Afgørelsen kan påklages til Miljø- og Fødevareklagenævnet af ansøgeren, klageberettigede myndigheder og organisationer samt enhver, der har en væsentlig, individuel interesse i sagens udfald, jf. husdyrbruglovens § 76.

Hvis du ønsker at klage over denne afgørelse, kan du klage til Miljø- og Fødevareklagenævnet. Du klager via Klageportalen, som du finder et link til på forsiden af [www.naevneneshus.dk](http://www.naevneneshus.dk).

Klageportalen ligger på [www.borger.dk](http://www.borger.dk) og [www.virk.dk](http://www.virk.dk). Du logger på [www.borger.dk](http://www.borger.dk) eller [www.virk.dk](http://www.virk.dk), ligesom du plejer, typisk med NEM-ID.

Klagen sendes gennem Klageportalen til Haderslev Kommune. En klage er indgivet, når den er tilgængelig for myndigheden i Klageportalen. Når du klager, skal du som privatperson betale et gebyr på 900 kr. For virksomheder og organisationers vedkommende er gebyret på 1.800 kr. Du betaler gebyret med betalingskort i klageportalen. Klagenævnet skal som udgangspunkt afvise en klage, der kommer uden om Klageportalen, hvis der ikke er særlige grunde til det. Hvis du ønsker at blive fritaget for at bruge Klageportalen, skal du sende en begrundet anmodning til Haderslev Kommune.

Haderslev Kommune videresender herefter anmodningen til klagenævnet, som træffer afgørelsen om, hvorvidt din anmodning kan imødekommes.

Klagen skal være modtaget inden klagefristens udløb den **01-03-2021**

En klage er indgivet, når den er tilgængelig for Haderslev Kommune i klageportalen.

Haderslev Kommune kan oplyse, at det af husdyrbrugloven § 81, stk. 1 fremgår, at en klage ikke har opsættende virkning, med mindre Miljø- og Fødevareklagenævnet bestemmer andet. Hvis du påbegynder udnyttelse af miljøgodkendelsen inden klagefristens udløb, er det på egen regning og risiko.

Hvis Haderslev Kommune modtager en klage, underretter kommunen straks ansøger om klagen.

Der er ifølge offentlighedsloven ret til aktindsigt i alle dokumenter, der vedrører sagen.

### Civilt søgsmål

Et eventuelt sagsanlæg skal ifølge § 90 i husdyrbrugloven, være anlagt inden 6 måneder efter, at afgørelsen er modtaget, eller – hvis sagen påklages – inden 6 måneder efter, at den endelige afgørelse foreligger.

Line Olsen

-----  
Sagsbehandler

Haderslev Kommune

## D. Kommunens bilag

Her i bilag D ses en oversigt over versionshistorikken i ansøgningsmaterialet i kronologisk rækkefølge, som det er vist i det digitale ansøgningsystem.

### Bilag 1 Versionshistorik – Ansøgning

Version		
2 (Ansøger)		
Skema <span style="float: right;">^</span>		
<b>Ændrede</b>		
Identitet	Gammel værdi	Ny værdi
211519 - KortBeskrivelse	Forlængelse af kostald. Fornyet tilladelse til plansilo. Ny decentral gyllebeholder.	Forlængelse af kostald. Fornyet tilladelse til plansilo.
Gødningslager <span style="float: right;">^</span>		
<b>Tilføjede</b>		
+ Container - type: fast, drifter (ansøgt drift), 10,0 kvm		
Gødningsandel <span style="float: right;">^</span>		
<b>Tilføjede</b>		
+ Gødningsandel (lager: Container) - ansøgt drift, gødningstype: "Kvæg, heste, får og geder", 10,0 kvm		
Bebyggelser <span style="float: right;">^</span>		
<b>Slettede</b>		
🗑️ Storegade 194 - samlet bebyggelse, kumulation: nul ejendomme (0)		
Version		
3 (Ansøger)		
<b>Ingen ændringer i versionen</b>		
Version		
4 (Ansøger)		
Lagerteknologi <span style="float: right;">^</span>		
<b>Tilføjede</b>		
+ Lagerteknologi (lager: GB 3500) - ansøgt drift, NH <sub>3</sub> effekt: 50,00		
<b>Ændrede</b>		
Identitet	Gammel værdi	Ny værdi
Lagerteknologi (lager: GB 4000) - BeskrivelseAfTeknologi	Overdækning	Teltoverdækning

**Version**

5 (Ansøger)

**Skema**
**Ændrede**

Identitet	Gammel værdi	Ny værdi
211519 - BedriftCvr	31959586	39006391

**Bebyggelser**
**Tilføjede**

+ Tovskovvej 7 Mølby - samlet bebyggelse, kumulation: nul ejendomme (0)

**Slettede**

Mølby - samlet bebyggelse, kumulation: nul ejendomme (0)

**Ændrede**

Identitet	Gammel værdi	Ny værdi
Store Selskærvej 6 - X	517686,072619190	517685,731910270
Store Selskærvej 6 - Y	6129024,400984700	6129023,550984800
Talind 6 - X	517977,722619190	517978,619410270
Talind 6 - Y	6128895,150984700	6128895,363484800

## Bilag 2 Lovgrundlag

Gældende lovgivning og generelle regler for driften af landbrugsejendommen og håndtering af diverse produkter anvendt på ejendommen skal være kendte og skal følges af husdyrbruget.

Godkendelsens vilkår er meddelt med baggrund i kommunens vurderinger, som følger af Miljøstyrelsens love, bekendtgørelser med tilhørende vejledninger og orienteringer:

- Bekendtgørelse af lov om husdyrbrug og anvendelse af gødning mv. – LBK nr 520 af 01/05/2019 (Husdyrbrugloven).
- Bekendtgørelse om godkendelse og tilladelse m.v. af husdyrbrug – BEK nr 2256 af 29/12/2020 (Husdyrgodkendelsesbekendtgørelsen).
- Vejledning nr. 5/1984 Ekstern støj fra virksomheder
- Vejledning nr. 6/1984 Måling af ekstern støj fra virksomheder

Udover vilkårene i denne miljøgodkendelse er husdyrbruget underlagt de til enhver tid gældende bestemmelser i gældende love og bekendtgørelser. Nedenstående liste giver et overblik over gældende lovgivning på afgørelsestidspunktet, samt relevante regulativer og planer, som husdyrbruget endvidere er underlagt. Populærtitler der anvendes i miljøgodkendelsen er angivet i parentes.

- Bekendtgørelse af lov om miljøbeskyttelse - LBK nr. 1218 af 25/11/2019 (Miljøbeskyttelsesloven)
- Bekendtgørelse af lov om naturbeskyttelse – LBK nr. 240 af 13/03/2019 (Naturbeskyttelsesloven)
- Bekendtgørelse af lov om vandløb – LBK nr. 127 af 26/01/2017 (Vandløbsloven)
- Bekendtgørelse om miljøregulering af dyrehold og om opbevaring og anvendelse af gødning – BEK nr. 1176 af 23/07/2020 (Husdyrgødningsbekendtgørelsen)
- Bekendtgørelse om affald – BEK nr. 224 af 08/03/2019 (Affaldsbekendtgørelsen)
- Bekendtgørelse om kontrol af beholdere for flydende husdyrgødning, ensilagesaft eller spildevand – BEK nr. 1322 af 14/12/2012
- Bekendtgørelse om indretning, etablering og drift af olietanke, rørsystemer og pipelines – BEK nr. 1257 af 27/11/2019 (Olietanksbekendtgørelsen)
- Bekendtgørelse om udpegning og administration af internationale naturbeskyttelses-områder samt beskyttelse af visse arter – BEK nr. 1595 af 06/12/2018
- Bekendtgørelse af museumsloven – LBK nr. 358 af 08/04/2014 (Museumsloven)
- Regulativ for erhvervsaffald, Haderslev Kommune af 04/09/2015. Regulativ og yderligere oplysninger kan findes på <https://www.haderslev.dk/service/raadgivning-og-regler-for-erhverv/erhvervsaffald-og-genbrug/saadan-haandterer-du-erhvervsaffald/regulativ-for-erhvervsaffald/>
- Jordforureningsloven LBK nr 282 af 27/03/2017
- Kommuneplan 2017-2029, Haderslev Kommune. Kommuneplanen kan findes på <https://kommuneplan2017.haderslev.dk/>

Ved fremtidige ændringer af love og regler: Se Senere ændringer til forskriften på Retsinformation [www.retsinformation.dk](http://www.retsinformation.dk)



**Bilag 3**      Situationsplan udarbejdet af landmandens konsulent med tilføjelser i tekst af kommunen.

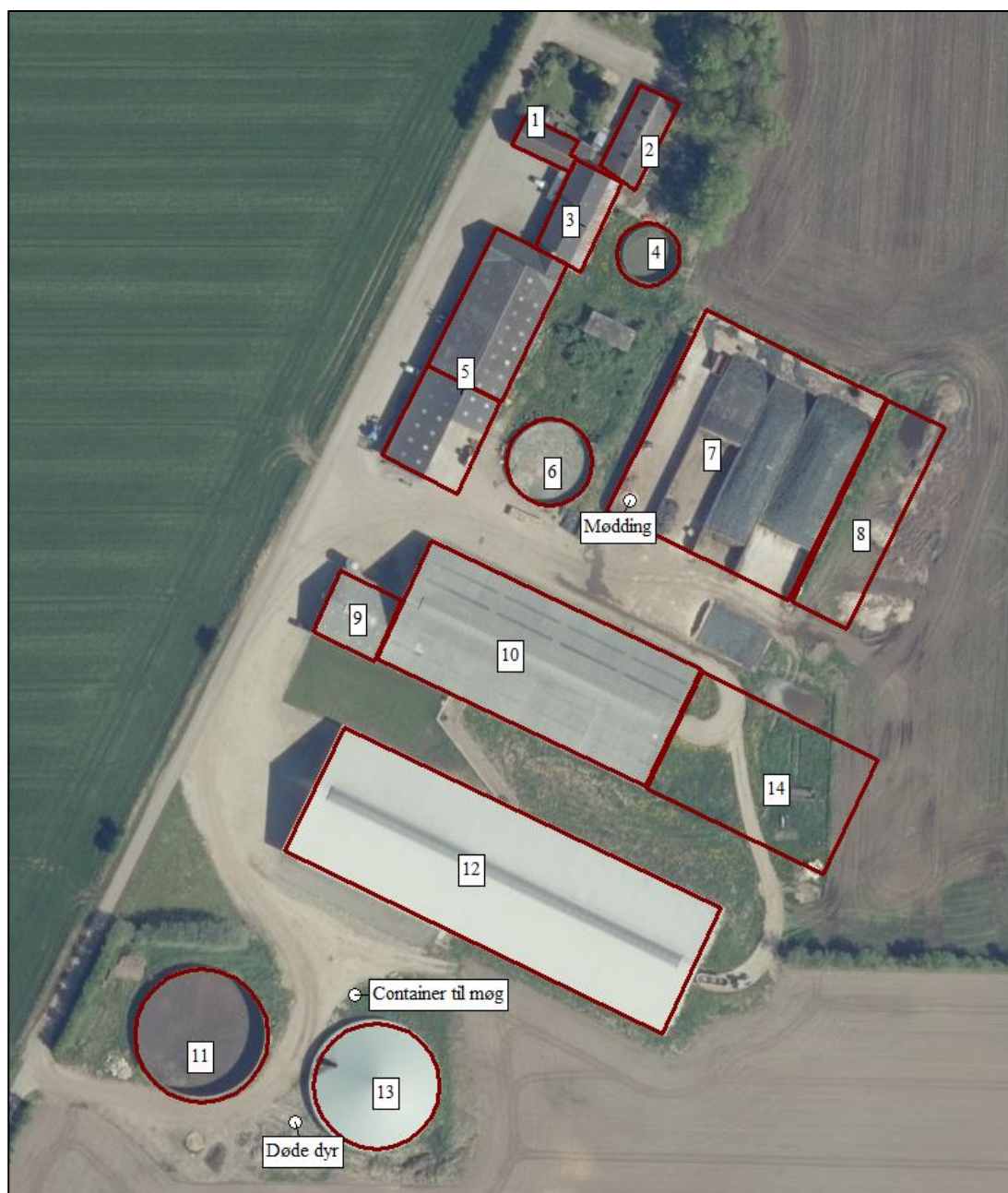

Se beskrivelse af anlæg på næste side.

Bygnings- nr.	Anvendelse	Bygningsmaterialer og farver på byggningsfacader
1	Stuehus	Gul stenmur – gråt eternittag
2	Gl ungdyrstald er fjernet på godkendelsestidspunktet	Gul stenmur – gråt eternittag
3	Gl kostald er delvist fjernet på godkendelsestidspunktet	Gul stenmur – gråt eternittag
4	Gyllebeholder er fjernet på godkendelsestidspunktet	Grå betonelementer
5	Maskinhus/foder samt gl kalvestald (stald tages ud af drift og anvendes til depot) – er ved at blive genopført efter brand.	Gul stenmur – gråt eternittag
6	Gyllebeholder	Grå betonelementer
7	Plansiloer (inkl mødding)	Grå betonelementer
8	Ny plansilo	Grå betonelementer
9	Malkestald	Grå elementer - gråt eternittag
10	Kostald	Grå elementer - gråt eternittag
11	Gyllebeholder	Grå betonelementer
12	Ungdyrstald	Grå elementer - gråt eternittag
13	Gyllebeholder	Grå betonelementer
14	Ny kostald	Grå elementer - gråt eternittag
	Container til fast møg	Mørk farve metal

**Bilag 4** Staldtegninger  
Kostald:

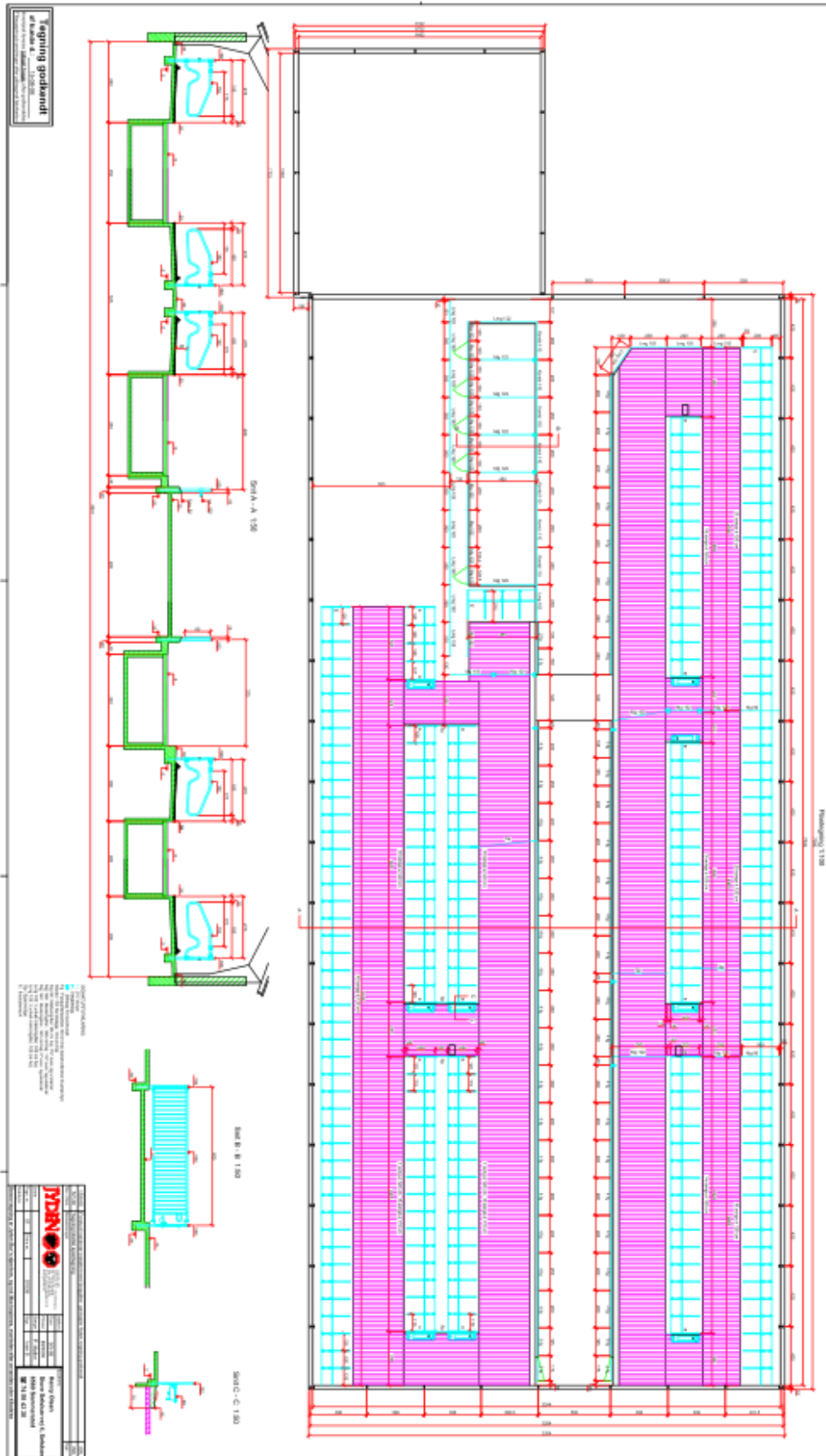



Mulig indretning af tilbygning til kostald:

### Ideoplæg til udvidelse af kostald på Store Selskærvej 4, Sommersted

Den eksisterende kostald er ca. 32,5 m bred. Den forventes at blive forlænget med ca. 50 m.

I den nye tilbygning må der max være 800 m<sup>2</sup> produktionsareal. Bredden på produktionsarealet forventes at blive 32,5 m – 5 m foderbord – (5x0,7 m nakkebom) = 24 m bred. Længden på produktionsarealet forventes dermed at blive 800 m<sup>2</sup>/24 m = 33 m lang. De resterende 17 m anvendes til disponibelt areal – for eksempel strømmaskine.

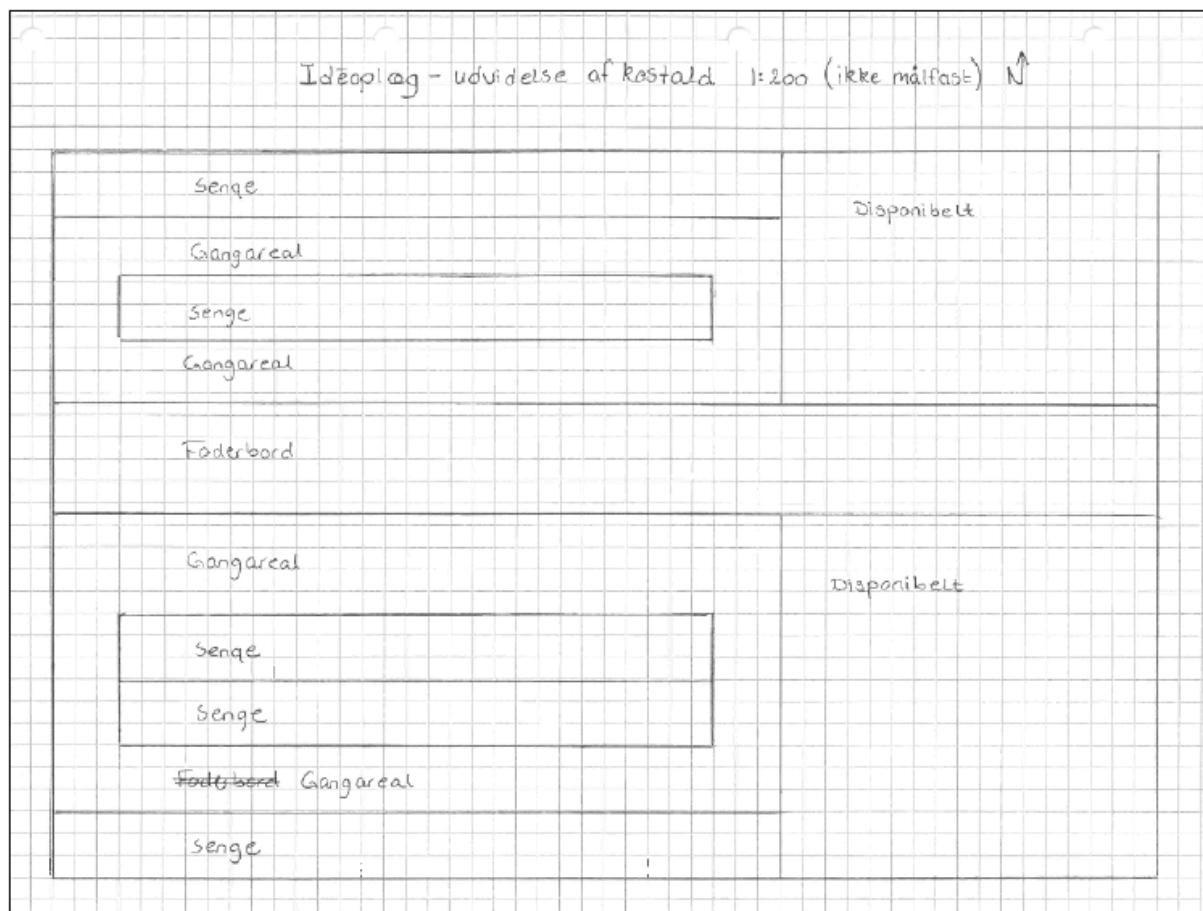

Der er tale om forventet indretning og cirka-mål. I henhold til Miljøstyrelsens vejledning kan der ændres på indretningen uden at det kræver fornyet godkendelse. Dog skal de ydre rammer (længde og bredde på bygningen) overholdes.

**Bilag 5**
**Afløbsplan udarbejdet af landmandens konsulent**

Nr.	Beskrivelse	Areal
1	Besl. status	170 m <sup>2</sup>
2	Besl. udbygning	262 m <sup>2</sup>
3	for vand	228 m <sup>2</sup>
4	Besl. gylletank	480 m <sup>2</sup>
5	Besl. fodercentral	1178 m <sup>2</sup>
6	Besl. udbygning	520 m <sup>2</sup>
7	for vand	600 m <sup>2</sup>
8	Besl. udbygning	600 m <sup>2</sup>
9	Besl. udbygning	600 m <sup>2</sup>
10	Besl. udbygning	600 m <sup>2</sup>
11	Ny udbygning	600 m <sup>2</sup>
12	Besl. fodercentral	280 m <sup>2</sup>
13	Besl. udbygning	2170 m <sup>2</sup>
14	Ny udbygning	4017 m <sup>2</sup>
15	Besl. udbygning	3888 m <sup>2</sup>
16	Ny udbygning	4000 m <sup>2</sup>

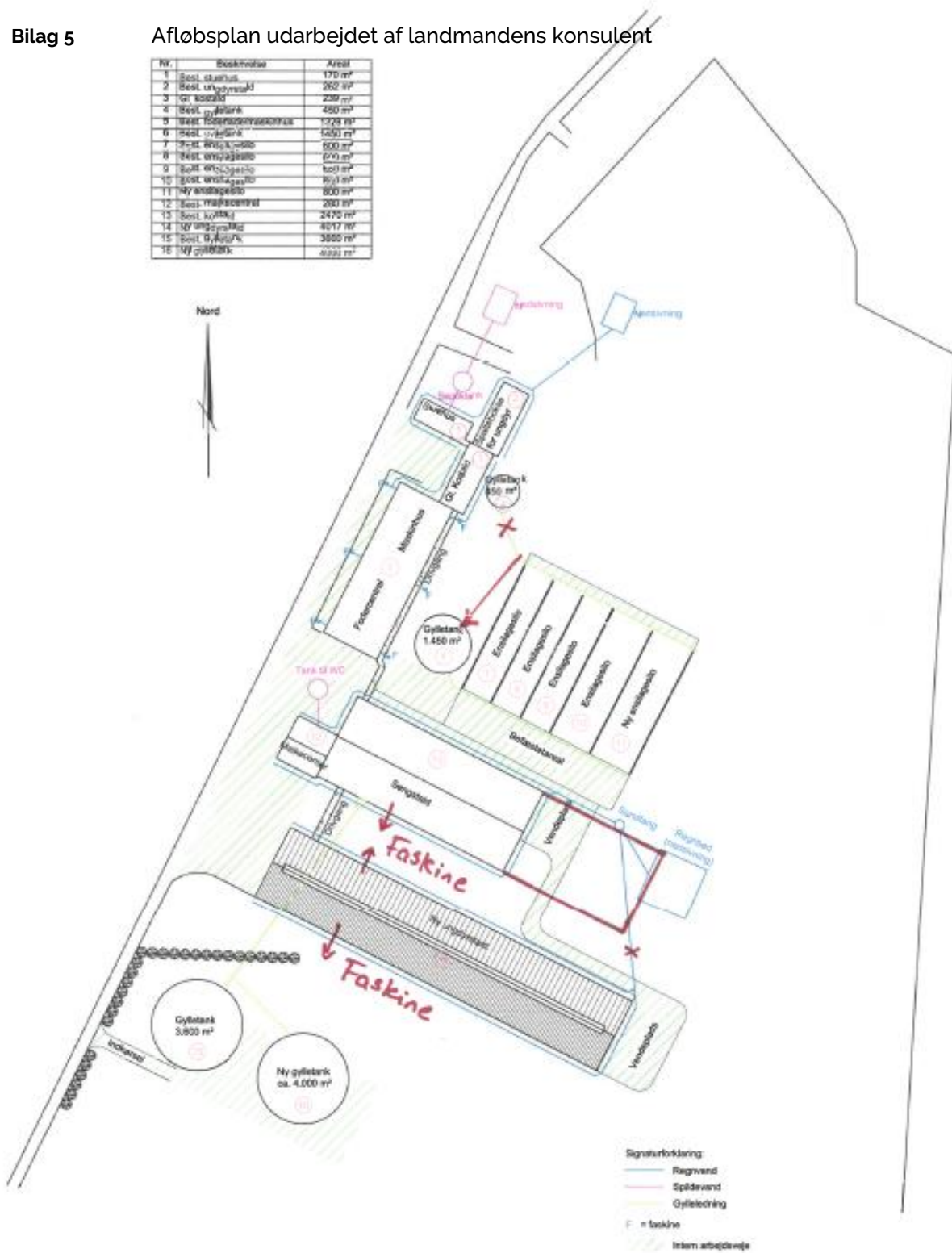

 <b>Bygning og Maskincenter</b>	<b>Ejernes:</b> Anker Olsen Store Søkkervej 4 6500 Søndersted	<b>Ejers adresse:</b> --- ---	Tel: --- Fax: ---
	<b>Erhvervsnr:</b> 11.155 - Mølletegninger Afløbsplan	<b>Reg.nr.:</b> 11.155 M 0-0-02 B	
<b>SØNDERJYLLAND</b> 6500 Aarslev Tlf: 75 32 30 30	Måst: 1:1000	Tegnet af: AULJ	Dato: 05.01.2011

Denne tegning skal ikke udbydes, kopieres eller anvendes af tredje person - uden Bygning- og Maskincenterets tilladelse.

**Bilag 6** Landskab – synlighed af ny stald  
 Nuværende synlighed for hele ejendommen inden  
 tilbygning



Synlighed for ny stald:

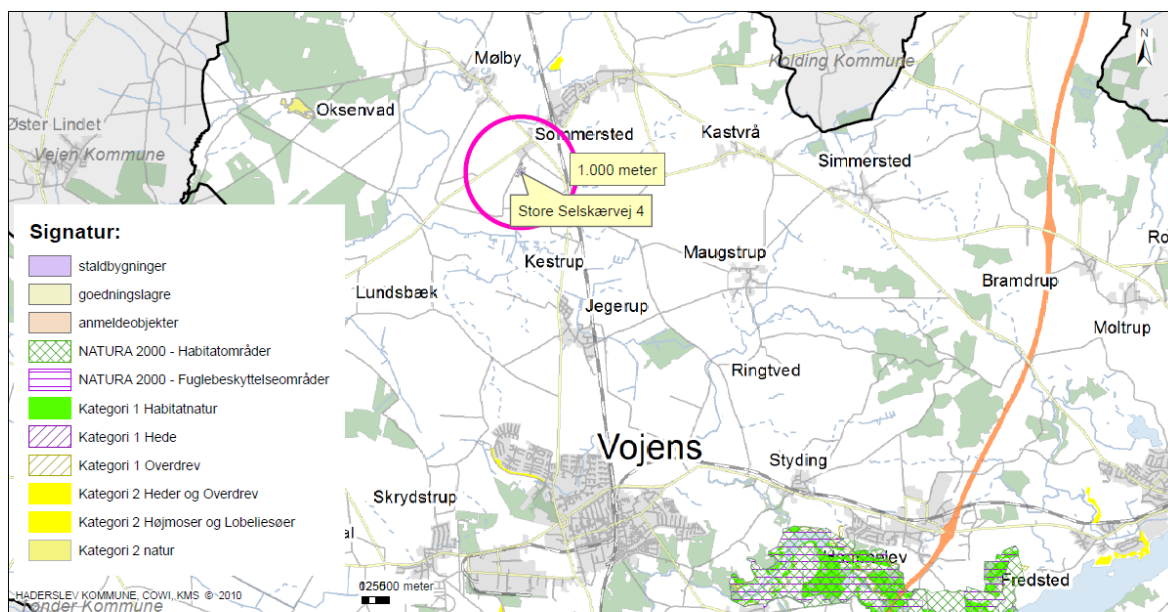

**Bilag 7 Naturvurdering**
**Kategori 1 og 2 natur i nærheden af Store Selskærvej 4.**

**Kort med kategori 1 og 2 natur samt natura 2000 habitat- og fuglebeskyttelsesområder**

Den nærmeste kategori 1 natur ligger ca. 8 km mod SØ i natura 2000 området Pamhule Skov og Stevning Dam  
Den nærmeste kategori 2 natur ligger ca. 2 km mod N

Kortet indeholder data af forskellig nøjagtighed og er derfor kun til overblik.  
Kortet kan ikke anvendes ved skelstridigheder. Der tages forbehold for kortets ajourføringsstatus.

Erhvervs- og Borgerservice - Teknik og Miljø  
Natur og Landbrug  
Sagsbehandler: tlsh  
Journalnummer: 19/42975  
Udskrevet den: 10. oktober 2019

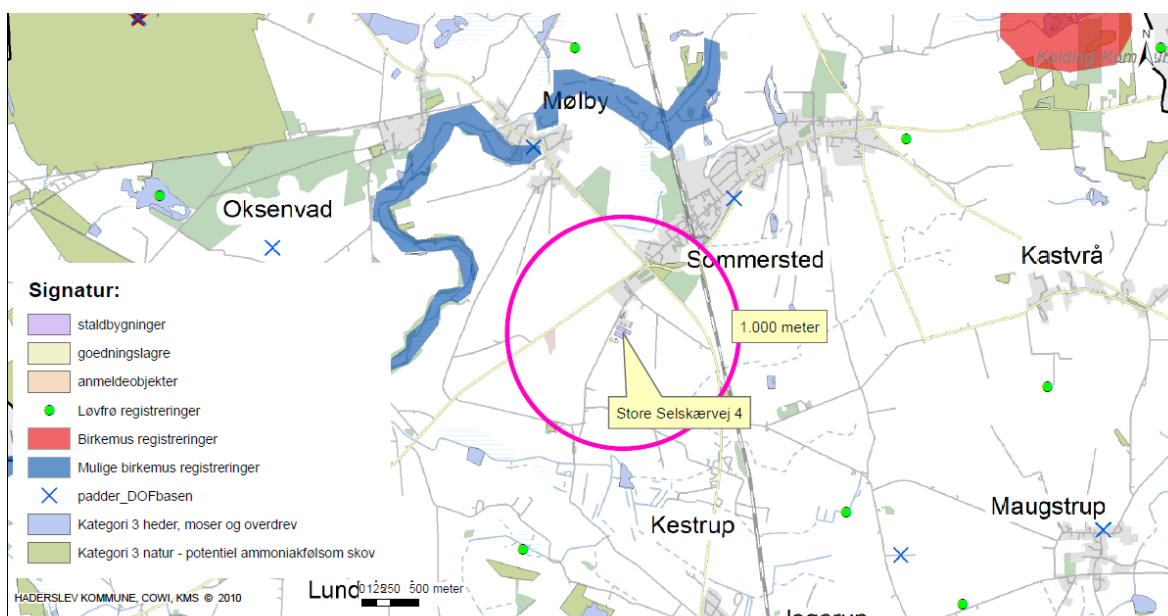
1:77.952



**Kategori 3 natur i nærheden af Store Selskærvej 4.**

**Kort med kategori 3 natur samt bilag IV-arter**

Der er potentiel ammoniakfølsom skov indenfor 1.000 meter af anlægget  
Der er ikke bilag IV-arter indenfor 1.000 meter af anlægget

Kortet indeholder data af forskellig nøjagtighed og er derfor kun til overblik.  
Kortet kan ikke anvendes ved skelstridigheder. Der tages forbehold for kortets ajourføringsstatus.

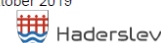
Erhvervs- og Borgerservice - Teknik og Miljø  
Natur og Landbrug  
Sagsbehandler: tlsh  
Journalnummer: 19/42975  
Udskrevet den: 10. oktober 2019

1:37.417





## E. Miljøkonsekvensrapport til § 16 a stk. 1

Haderslev Kommune har gennemgået miljøkonsekvensrapporten af 22. december 2020 og har vurderet, at rapporten opfylder kravene i husdyrgodkendelsesbekendtgørelsen § 4.

Det vurderes, at projektet hverken i sig selv eller i forbindelse med andre projekter vil påvirke internationale naturbeskyttelsesområder væsentligt.

Kravet om anvendelse af BAT vurderes at være overholdt, fordi kravene om emissionsgrænser for ammoniak og krav om begrænsning af anden forurening overholdes., jf. miljøkonsekvensrapporten afsnit 6.