



HOLSTEBRO KOMMUNE

Rådhuset • 7500 Holstebro

SVEN ERIK SØRENSEN
Kokborgvej 10
7830 Vinderup

Dato: 06-06-2016
Sagsnr.: 09.17.17-P19-5-16
Henv. til: Helene Kiærskou
Natur og miljø
Direkte tlf.: 9611 7794
Afdeling tlf.: 9611 7557
teknik.miljoe@holstebro.dk
www.holstebro.dk

§ 11 MILJØGODKENDELSE

af minkfarmen

Kokborgvej 10, 7830 Vinderup
Beliggende på matr. nr. 13d, Sønderhede, Sevel

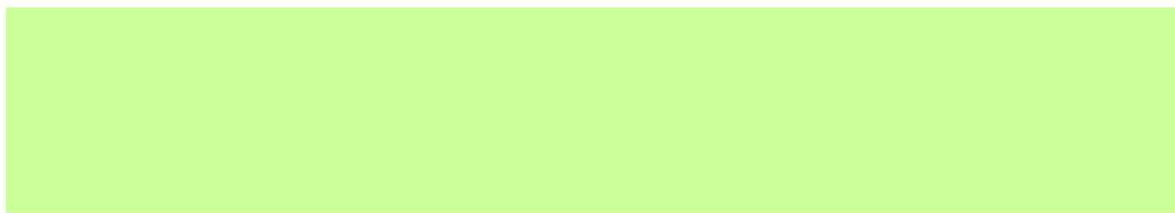

MILJØGODKENDELSE MEDDELT I
HENHOLD TIL LOV NR. 868 AF 3. JULI
2015 OM MILJØGODKENDELSE M.V. AF
HUSDYRBRUG.



Indholdsfortegnelse

INDHOLDSFORTEGNELSE	2
STAMBLAD FOR VIRKSOMHEDEN	5
IKKE TEKNISK RESUMÉ	6
MEDDELELSE OM GODKENDELSE	7
MILJØGODKENDELSENS VILKÅR	8
GENERELLE FORHOLD	8
<i>Dokumentation</i>	<i>8</i>
<i>Udnyttelse af godkendelse</i>	<i>8</i>
<i>Ansøger og ejerforhold</i>	<i>8</i>
<i>Ophør af husdyrbruget</i>	<i>8</i>
HUSDYRBRUGETS ANLÆG	9
<i>Landskabelige og kulturhistoriske forhold</i>	<i>9</i>
<i>Det ansøgte husdyrhold</i>	<i>9</i>
<i>Stalde</i>	<i>9</i>
<i>Rengøring af staldanlæg</i>	<i>10</i>
<i>Foder</i>	<i>10</i>
<i>Opbevaring af flydende husdyrgødning</i>	<i>10</i>
<i>Håndtering af gylle og afgasset biomasse</i>	<i>10</i>
<i>Opbevaring af dybstrøelse og fast husdyrgødning</i>	<i>11</i>
<i>Forurening og gener fra husdyrbrugets anlæg</i>	<i>11</i>
<i>Lugt</i>	<i>11</i>
<i>Transport</i>	<i>11</i>
<i>Støj</i>	<i>11</i>
<i>Støv</i>	<i>11</i>
<i>Restvand og spildevand</i>	<i>11</i>
<i>Skadedyr</i>	<i>12</i>
<i>Driftsforstyrrelser eller uheld</i>	<i>12</i>
<i>Miljø- og ressourcestyring</i>	<i>12</i>
HUSDYRBRUGETS UDBRINGNINGSAREALER	13
<i>Drift af husdyrbrugets arealer</i>	<i>13</i>
<i>Sædskifter og efterafgrøder</i>	<i>13</i>
<i>Forebyggelse af forurening af vandmiljøet</i>	<i>13</i>
OFFENTLIGGØRELSE OG GENERELLE FORHOLD	14
KLAGEVEJLEDNING	14
OFFENTLIGGØRELSE	14
RETSBESKYTTELSE	15
UDNYTTELSE AF GODKENDELSEN	16
OPLYSNINGER OM GRUNDLAG FOR MILJØGODKENDELSEN	16
MILJØTEKNISK BESKRIVELSE OG VURDERING	18
GENERELLE FORHOLD	18
<i>Ansøger og ejerforhold</i>	<i>18</i>
<i>Lokalisering og planmæssige forhold</i>	<i>19</i>
<i>Landskabelige og kulturhistoriske områder</i>	<i>20</i>
<i>Ophør af husdyrbruget</i>	<i>22</i>
HUSDYRBRUGETS ANLÆG	22
<i>Det ansøgte husdyrhold</i>	<i>22</i>



Stalde	23
Valg af BAT-teknologi i staldanlæg	23
BAT emissionsgrænseværdier for ammoniak	26
Ventilation	27
Rengøring af staldanlæg	27
Foder	28
Fyringsanlæg	28
Olie og brændstof	28
Affald	29
Døde dyr	30
Sprøjtemidler og kemikalier	30
Opbevaring af flydende husdyrgødning	31
Håndtering af gylle og afgasset biomasse	32
Opbevaring af dybstrøelse og fast gødning	32
Forurening og gener fra husdyrbrugets anlæg	33
Ammoniak	33
Ammoniakbelastningen ved udbringning af husdyrgødning	34
Lugt	34
Transport	36
Støj	38
Støv	39
Lys	39
Restvand og spildevand	39
Skadedyr	40
Driftsforstyrrelser eller uheld	41
Renere teknologi og ressourcestyring	42
HUSDYRBRUGETS UDBRINGNINGSAREALER	44
Drift af husdyrbrugets arealer	44
Udskiftning af udbringningsarealer	45
Sædskifte og efterafgrøder	46
Udbringning af husdyrgødning	46
Miljøpåvirkning af husdyrbrugets arealer	48
Grundvand	48
Bilag IV-arter	48
Generelle betragtninger for Natura 2000-områder	49
Husdyrlovens beskyttelsesniveau - næringsstoffer	49
Nitratudvaskning i det ansøgte projekt	50
Vurdering af det ansøgte projekts påvirkning af Natura 2000 område(r)	51
Fosforudvaskningsrisiko i det ansøgte projekt	52
Vurdering af det ansøgte projekts påvirkning af Natura 2000 område(r)	54
HOLSTEBRO KOMMUNES SAMLEDE VURDERING AF HUSDYRBRUGET	56
BILAG	57
BILAG 1 – HUSDYRBRUGETS BELIGGENHED	57
BILAG 2 – SITUATIONSPLAN	58
BILAG 3 – HUSDYRBRUGETS INDRETNING OG AFLØBSFORHOLD	59
BILAG 4 – OMKRINGBOENDE OG LUGTKONSEKVENSSOMRÅDE	60
BILAG 5 – PLANMÆSSIGE FORHOLD	61
BILAG 6 – LANDSKABELIGE OG KULTURHISTORISKE INTERESSER OMKRING ANLÆG	62
BILAG 7 – NATUROMRÅDER OMKRING ANLÆG OG UDSPREDNINGSAREALER	63
BILAG 8 – OVERSIGTKORT OVER UDSPREDNINGSAREALERNE	64
BILAG 9 – LAVBUNDSAREALER, OPLAND OG DETAILAFVANDINGSFORHOLD	65
BILAG 10 – JORDBUNDSTYPER	66



BILAG 11 - LANDSKABELIGE OG KULTURHISTORISKE INTERESSER UDSPREDNINGSAREALER	67
BILAG 12 – DRIFTSJOURNAL - DEL 1 / 2	68
BILAG 13 – DRIFTSJOURNAL - DEL 2 / 2	69
APPENDIKS 1 - NATURA 2000-VANDOPPLAND SKIVE FJORD, LOVNS- SAMT RISGÅRDE BREDNING - STATUS FOR UDPEGNINGSGRUNDLAG SAMT FORUDSÆTNINGER FOR ANVENDELSE AF HUSDYRLOVENS BESKYTTELSESLEVELAU	70

**Stamblad for virksomheden**

Godkendelsesdato:	06-06-2016
Godkendelse hjemmel, lov nr. 868 af 3. juli 2015 om miljøgodkendelse m.v. af husdyrbrug.	11
Husdyrbrugets navn, jf. CVR	SVEN ERIK SØRENSEN
CVR-nr. / P-nr.	10312175 / 1000055120
Husdyrbrugets adresse	Kokborgvej 10, 7830 Vinderup
Husdyrbrugets telefonnumre	23484618
Husdyrbrugets kontaktperson(er)	Sven Erik Sørensen
Husdyrbrugets e-mail:	kokuna@hotmail.dk
Matrikel	13d, Sønderhede, Sevel
CHR	57312
Byggetilladelse	Såfremt dit projekt omfatter udvidelser i form af byggeri ombygning eller lignende, skal der forinden søges om byggetilladelse hos kommunen igennem det elektroniske selvbetjeningssystem Byg og Miljø.
Ejendomsnr.	661-0186307
Husdyrgodkendelsesskema nummer	87914
Husdyrbrugets konsulent	Susanne Østerby, København Rådgivning, e-mail: soe@kopenhagenfur.com
Godkendelses- og tilsynsmyndighed	Holstebro Kommune, Natur og Miljø, Kirkestræde 11, 7500 Holstebro E-mail: naturogmiljo@holstebro.dk Tlf. 96 11 75 63
Sagsnummer	09.17.17-P19-5-16



Ikke teknisk resumé

Holstebro Kommune har den 27-04-2016 modtaget ansøgning om udvidelse af husdyrbruget på Kokborgvej 10, 7830 Vinderup. Minkfarmen bliver større end 25 DE og mindre end 250 dyreenheder (DE) og er derfor omfattet af § 11 i Lov om miljøgodkendelse m.v. af husdyrbrug¹.

Udkast til miljøgodkendelse har været i 3 ugers høring i perioden fra den 12-05-2016 til den 02-06-2016.

Husdyrbruget er ikke tidligere miljøgodkendt, og der er ikke tidligere udarbejdet VVM redegørelse eller foretaget VVM screening af dyreholdet.

Dyreholdet udvides fra de nuværende 30,3 til 86,2 DE svarende til 2500 årstæver (mink). Da ejendommen forventes solgt til ny ejer, er der ikke på nuværende tidspunkt taget stilling til præcis hvilken type haller der skal opføres. Der er således indtegnet et byggefelt, og Holstebro Kommunes vurderinger er taget på baggrund af, at der forventes at blive opført enten 2-rækkede haller eller 4-rækkede haller. Byggefeltets størrelse er på 4.800 m².

Husdyrbrugets eksisterende bygningsmasse ligger inden for fortidsmindebeskyttelseslinie af en gruppe af gravhøje på i alt 3 høje kaldet Kokborghøje. Gravhøjene er en del af Oldtidsvejens forløb, der er udpeget som værdifuldt kulturmiljø i Kommuneplan 2013. Det ansøgte byggeri ligger i udkanten af fortidsmindebeskyttelseslinierne for gravhøjene med fredningsnummer F2006:66 og F2006:65. Der er meddelt dispensation efter Lov om naturbeskyttelse § 65, stk. 3, jævnfør § 18 (fortidsmindebeskyttelseslinien) til det ansøgte byggeri, idet det vurderes, at det ansøgte byggeri ikke forringer ind- og udsyn til fortidsminderne i forhold til eksisterende forhold.

BAT- kravet hos minkene bliver opfyldt ved at benytte følgende tiltag på ejendommen: halm ad libitum, 2 gange ugentlig tømning af gyllerender i alle haller, gyllerende bredde på min 36 cm i nye haller og et proteinindhold på 31 % i foderet i hvalpeperioden.

Al den flydende husdyrgødning afsættes til biogasanlæg, dybstrøelsesandelen udspreddes på egne arealer beliggende i oplandet til Skive Fjord, der har et stigende husdyrtryk. Nitratudvaskningen fra det ansøgte holdes derfor på et niveau svarende til et planteavlsbrug ved reduceret harmonital (0,78 DE/ha) og efterafgrøder svarende til 26 % ud over de generelle regler.

¹ Lov nr. 868 af 3. juli 2015 om miljøgodkendelse m.v. af husdyrbrug



Meddelelse om godkendelse

Miljøgodkendelsen fastlægger de vilkår, der gælder for udvidelse af husdyrbruget.

Minkfarmen er større end 25 DE, men under 250 DE og er derfor omfattet af § 11 i Lov om miljøgodkendelse m.v. af husdyrbrug. Husdyrbruget er dermed ikke omfattet af reglerne for IED, jvf. IE-direktivet. Holstebro Kommune er godkendelses- og tilsynsmyndighed for husdyrbrugets forhold til det eksterne miljø. Godkendelsen omfatter alle aktiviteter, der hører under husdyrbruget. Der drives ikke bivirksomhed på husdyrbruget.

På baggrund af de foreliggende oplysninger i ansøgningen og den miljøtekniske beskrivelse og vurdering meddeler Holstebro Kommune hermed godkendelse til den ansøgte produktion af 2.500 årstæver svarende til i alt 86,2 DE, på husdyrbruget matr. nr. 13d, Sønderhede, Sevel, beliggende Kokborgvej 10, 7830 Vinderup.

Godkendelsen bygger på husdyrbrugets ansøgning og supplerende oplysninger samt kommunens konkrete vurdering støttet af Miljøklagenævnets afgørelser og Miljøstyrelsens vejledninger og orienteringer.

Miljøgodkendelsen er delt op i en særlig godkendelse af anlæg (bygninger, dyrehold, gødningsanlæg og andre faste installationer) og en særlig godkendelse af arealerne. Arealgodkendelsen omfatter alle ejede og forpagtede udbringningsarealer under husdyrbruget samt aftaler om afsætning af husdyrgødning til tredjemand. De to godkendelser kan reguleres uafhængigt af hinanden. Under generelle vilkår er stillet vilkår, der er gældende for både anlægs- og arealdelen.

På Holstebro Kommunes vegne

Helene Kiærskou
Agronom



Miljøgodkendelsens vilkår

Generelle forhold

Dokumentation

1. Husdyrbruget skal etableres og drives, som det er beskrevet i ansøgningen og de supplerende oplysninger, og som det er sammenfattet i godkendelsens miljøtekniske beskrivelse og vurdering, medmindre vilkårene i denne godkendelse eller senere afgørelser foreskriver andet.
2. På tilsynsmyndighedens forlangende skal husdyrbruget dokumentere overholdelse af denne godkendelses vilkår. Opgørelse af f.eks.:
 - husdyrholdets størrelse
 - foderplaner og analyser
 - affaldsregistrering og -bortskaffelse
 - mark- og gødningsplaner
 - driftsjournaler (jvf. bilag 11)skal efter anmodning kunne fremlægges for tilsynsmyndigheden. Der skal på forlangende fremvises dokumentation herfor for de seneste fem år.

Udnyttelse af godkendelse

3. Godkendelsen bortfalder, såfremt den ikke er udnyttet inden 2 år fra godkendelsesdatoen.
4. Det ansøgte skal etableres som et samlet projekt, og delvis udnyttelse af miljøgodkendelsen kan kun ske efter afgørelse fra Holstebro Kommune.
5. Inden miljøgodkendelsen tages i brug skal der foreligge en skriftlig aftale om afsætning af flydende husdyrgødning svarende til 75,5 DE til biogasanlæg eller anden af Holstebro Kommune godkendt gylleaftager.
6. Såfremt der etableres tagrender på de nye minkhaller, skal der søges om særskilt tilladelse til udledning af tagvand. Der skal foreligge en udledningstilladelse inden byggeriet påbegyndes.

Ansøger og ejerforhold

7. Ændringer i ejerforhold eller ændringer i, hvem der er ansvarlig for driften, skal meddeles til kommunen senest 14 dage efter at ændringen har fundet sted.

Ophør af husdyrbruget

8. Ved ophør af husdyrbruget skal minkhaller rengøres og gyllebeholdere tømmes. Eventuelle oplag af olier, sprøjtemidler, kemikalier etc. skal bortskaffes til godkendt modtager. Såfremt driftsbygninger ikke er nødvendige eller brugbare til landbrugsformål, kan Holstebro Kommune kræve, at bygningerne rives ned, og



materialet bortskaffes til genanvendelse eller lignende. Omkostninger i forbindelse hermed påhviler husdyrbruget.

Husdyrbrugets anlæg

Landskabelige og kulturhistoriske forhold

9. Der skal etableres og stedse vedligeholdes skærmende beplantning omkring minkfarmen og omkring gyllebeholdere. På den strækningen, der ligger inden for fortidsmindebeskyttelseslinien, skal læbeplantningen etableres inden for det ansøgte byggefelt. Beplantningsbæltet skal bestå af et minimum tre-rækket læhegn af hjemmehørende løvfældende træer og buske og være plantet senest 1 år efter at miljøgodkendelsen er taget i brug.

Det ansøgte husdyrhold

Den godkendte produktion gælder antallet af dyr.

10. Husdyrbruget har pr. planår (1/8-31/7) maksimalt godkendelse til følgende dyrehold:

Dyreart og dyretype	Dyrehold	
	Antal	DE
Mink (årstæver)	2.500	86,21
I alt		86,21

Dyreholdet skal etableres i de staldanlæg, der er angivet som ansøgt i Skema 3. Dyreholdet skal opgøres for hvert planår og der skal føres journal over parrede tæver pr. 20. marts hvert år.

Stalde

11. Minkhaller skal etableres og drives med følgende indretning og systemer:

Staldnavn	Dyreart/type og evt. vægt-korrektion	Ansøgt drift		Staldsystem og BAT-nivåu
		Antal	DE	
Eksist. Minkhaller	Minktæver (årstæver)	168	5,79	Åbne haller 21 cm rende Halm ad libitum. 2 gange ugentlig udmugning 31 % protein i % OE (foder uge 30-47)
	Minktæver (årstæver)	1.066	36,76	Åbne haller 32 cm render Halm ad libitum 2 gange ugentlig udmugning 31 % protein i % OE (foder uge 30-47)
Nye minkhaller	Minktæver (årstæver)	1.266	43,66	Åbne haller 36 cm render. Halm ad libitum 2 gange ugentlig udmugning 31 % protein i % OE (foder uge 30-47)



12. I alle nye og eksisterende minkhaller skal gødningsrenderne tømmes mindst to gange om ugen. Der må forløbe højst fire døgn mellem to tømninger. Der skal føres logbog med angivelse af datoer og tidspunkter for tømningerne. I perioder med længerevarende hård frost kan tømning undlades.
13. Minkene skal have adgang til halm ad libitum. Ud over trådnettet må der ikke være foranstaltninger, der hindrer dyrenes adgang til halmen.

Rengøring af staldanlæg

14. Der skal til stadighed opretholdes en god staldhygiejne, herunder rene stalde og fodringsanlæg.
15. Fodervogne og foderrekvisitter skal omhyggeligt rengøres hver dag efter brug. Rengøringen skal foretages på en plads, hvor restvandet opsamles, og hvor der ikke er risiko for, at restvandet kan give anledning til punktkildeforurening.

Foder

16. I uge 30-47 skal der anvendes foder med et proteinindhold på maksimalt 31 % af OE (omsættelig energi).

Opbevaring af flydende husdyrgødning

17. Gyllebeholderen skal minimum en gang om året - f.eks. i forbindelse med forårstømning - inspiceres for revner/utætheder mv. og vedligeholdes. Inspektion og evt. vedligeholdelse skal noteres i driftsjournal, jvf. bilag 11.
18. Åbningen af teltoverdækningen må kun stå åben i forbindelse med omrøring og tømning af gyllebeholder. Teltoverdækningen må herudover dog højst stå åben i et døgn. Såfremt teltoverdækningen står åben længere noteres dette i logbogen med angivelse af årsag til dette.
19. I tilfælde af skader på teltoverdækningen skal denne repareres inden 1 uge efter skadens opståen. Såfremt dette ikke kan overholdes, skal en montør bestilles inden 2 hverdage efter skadens opståen.
20. Eventuelle skader og reparationer på teltoverdækningen skal noteres i logbog med dato for skaden og dato for reparation af denne.

Håndtering af gylle og afgasset biomasse

21. Såfremt Holstebro Kommune skønner, at der opstår risiko for spild fra påfyldning af gyllevogne ol., kan der stilles krav om, at påfyldning ol. skal foregå på en plads med afløb til opsamlingsbeholder for flydende husdyrgødning.



Opbevaring af dybstrøelse og fast husdyrgødning

22. Oprensningsmateriale / fast husdyrgødning, der opsamles fra minkhallerne skal opbevares enten i gyllebeholder, på møddingsplads eller udbringes direkte på udbringningsarealer i overensstemmelse med gældende regler.

Forurening og gener fra husdyrbrugets anlæg

Lugt

23. Såfremt der efter kommunens vurdering opstår væsentlige lugtgener fra stalde, gødningsoplæg m.v., der vurderes at være væsentligt større end, der kan forventes ifølge grundlaget for miljøvurderingen, kan kommunen kræve, at der skal indgives og gennemføres projekt for afhjælpende foranstaltninger. Alle udgifter i forbindelse med et sådant projekt afholdes af husdyrbruget.

Transport

24. Transport til og fra ejendommen skal af hensyn til støj- og støvgener foregå ved hensynsfuld kørsel.
25. Transport med husdyrgødning skal, så vidt det er muligt, ske udenom bymæssig bebyggelse.

Støj

26. Støjbidraget fra staldene sammenlagt med bidraget fra husdyrbrugets øvrige aktiviteter - målt udendørs - til det ækvivalente, korrigerede støjniveau målt i dB(A), må ved nabobeboelse* ikke overstige nedenfor anførte værdier.

Mandag-fredag kl. 7-18 (8 timer) Lørdag kl. 7-14 (7 timer)	Alle dage kl. 18-22 (1 time) Lørdag kl. 14-18 (4 timer) Søn- og helligdag kl. 7-18 (8 timer)	Alle dage kl. 22-7 (½ time)	Alle dage kl. 22-7 Maksimal værdi
55 dB(A)	45 dB(A)	40 dB(A)	55 dB(A)

*) Ved nabobeboelse defineres som opholdsarealer ved nærmeste nabo. Ved tvivlsspørgsmål er det tilsynsmyndigheden, der definerer, hvor støjgrænsen gælder. Støjbidraget (bortset fra maksimalværdien) måles som det ækvivalente, konstante, korrigerede støjniveau i dB(A) (re. 20 µPa). Tidsintervallerne i parenteserne angiver midlingstiden inden for den pågældende periode.

Støv

27. Driften må ikke medføre væsentlige støvgener uden for husdyrbrugets eget areal. Væsentlighed skønnes af Holstebro kommune.

Restvand og spildevand

28. Afløb fra dammen/sivesøen ikke må ledes til dræn, grøfter eller vandløb.



29. Der ikke må stå vand mellem pelsdyrhallerne. Såfremt kommunen vurderer, at der i længere perioder står vand mellem hallerne, kan der meddeles påbud om opsætning af tagrender og at der i den forbindelse skal søges de nødvendige udledningstilladelser.
30. Befæstede arealer omkring husdyrbrugets bygninger skal altid holdes rene for affald, foderrester, gødningspild m.v., således, at der ikke er risiko for udvaskning af organisk materiale og næringsstoffer til vandløb, grøfter og dræn ved overfladeafstrømning.

Skadedyr

31. Hvis Holstebro Kommune finder det nødvendigt kan det forlanges, at der føres journal over fluebekæmpelsen/skadedyrsbekæmpelsen på husdyrbruget. Journalen skal føres efter kommunens anvisninger.

Driftsforstyrrelser eller uheld

32. Beredskabsplanen skal være kendt af alle personer, der arbejder på husdyrbruget og skal ophænges synligt, hvor den er let at komme til. Beredskabsplanen skal løbende holdes opdateret.

Miljø- og ressourcestyling

33. Husdyrbruget skal minimum en gang årligt føre journal/opgørelse over forbrug af el, vand og brændstof, samt andre relevante ressourcer.
34. Husdyrbruget skal arbejde på at nedbringe ressourceforbruget og affaldsmængden samt udledning af forurenende stoffer til omgivelserne, så der på en økonomisk forsvarlig måde opnås en reduktion i miljøbelastningen.
35. Husdyrbruget skal i forbindelse med tilsyn redegøre for muligheden for at indføre renere teknologi i form af ændrede råvarer, nyt materiel, ny management eller besparelser på materialer og ressourcer, som kan nedsætte miljøbelastningen. Følgende områder forventes at indgå i redegørelsen:
- Metoder/management til reducere af fordampningen af kvælstof fra stalde og opbevaringsanlæg samt i forbindelse med udbringning.
 - Tiltag til reducere af kvælstofudledning og fosforoverskud.
 - Redegørelse for ressourceforbrug og tiltag til minimering heraf.
 - Reparations- og vedligeholdelsesplaner.
 - Affaldsreducerende tiltag.
36. Der skal foretages en energigennemgang, såfremt det årlige energiforbrug overstiger 37.500 kWh på minkfarmen. En energifaglig konsulent skal gennemgå minkfarmen med det formål at sikre, at lønsomme ressourcebesparende teknologier indføres på minkfarmen. Gennemgangen skal som minimum indeholde en beskrivelse og vurdering af de aktuelle forhold samt mulighederne for indførelse af energibesparende teknologi vedrørende belysning, køle- og



fryseanlæg, varmeanlæg, maskinel, automatik og lignende samt heraf afledte forhold. Som udgangspunkt skal 5-års lønsomme teknologier indføres. Kontrolrapport skal fremsendes til Holstebro Kommune.

Husdyrbrugets udbringningsarealer

Drift af husdyrbrugets arealer

37. Godkendelsen omfatter kun de ansøgte udbringningsarealer, der fremgår af bilag 8. Der må maksimalt tilføres husdyrgødning på bedriftens arealer svarende til 10,70 DE med den husdyrgødningssammensætning og næringsstofmængde, der fremgår af Skema 12, og således at der på husdyrbrugets udbringningsareal ikke udbringes mere end 0,78 DE/ha. Der må ikke udbringes andre former for organisk gødning eller lignende på udbringningsarealerne.

Sædskifter og efterafgrøder

38. Der skal hvert år etableres 26 % efterafgrøder ud over de til enhver tid gældende lovpligtige efterafgrødekrav. De ekstra efterafgrøder skal følge de samme regler, som er gældende for de lovpligtige efterafgrøder. Efterafgrøderne skal selvstændigt fremgå af gødningsregnskabet til NaturErhvervsstyrelsen.

Forebyggelse af forurening af vandmiljøet

39. Udbringning af gødning m.m. må ikke foretages forud for varslede kraftige regnskyl/store nedbørsmængder og skal foretages så tæt som muligt på det tidspunkt, hvor afgrøden har maksimal næringsstoffoptag og størst vækst.

40. Ved afgrødehøjde under 10 cm skal husdyrgødning udbringes under ideelle vejrforhold, dvs. køligt, fugtigt og vindstille eller ved direkte nedfældning.

41. Der må ikke etableres afvandingsrender på markerne til afledning af vand til vandløb, grøfter, søer, dræn eller lignende.



Offentliggørelse og generelle forhold

Klagevejledning

Ansøger, klageberettigede myndigheder og organisationer samt enhver, der har en væsentlig individuel interesse i sagens udfald kan klage over afgørelsen til Natur- og Miljøklagenævnet.

Fristen for at klage over afgørelsen er den 04-07-2016.

Klagen skal sendes digitalt. Hvis du er borger, skal du klage via borger.dk, og hvis du er virksomhed eller forening, skal du klage via virk.dk. Du skal logge ind med NemID. Når du er logget ind, kan du søge på "Klag til Natur- og Miljøklagenævnet", hvor du bliver guidet igennem klageprocessen. Det koster 500 kr. i klagegebyr at få behandlet klagen.

Aktindsigt

Der er mulighed for at se det materiale, der er indgået i sagens behandling. Reglerne for hvilket materiale kommunen må udlevere er fastlagt i forvaltningsloven, offentlighedsloven og lov om aktindsigt i miljøoplysninger.

Søgsmål

Afgørelsen kan prøves ved domstolene. Dette forudsætter, at sagen er indbragt for domstolene senest 6 måneder efter, at afgørelsen er truffet.

Fritagelse for brug af klageportal

Det er muligt at blive fritaget for at bruge Klageportalen, hvis der foreligger særlige omstændigheder. Fremsend anmodningen til Holstebro Kommune, der sender anmodningen videre til Natur- og Miljøklagenævnet, som træffer afgørelse om fritagelse.

Offentliggørelse

Afgørelsen sendes til:

- Sven Erik Sørensen, Kokborgvej 10, 7830 Vinderup (ansøger).

Orientering om meddelelse af miljøgodkendelse er sendt til:

- Danmarks Naturfredningsforening, CVR: 60804214, P-nr: 1002121278 - (Interesseorganisation)
- Sundhedsstyrelsen Embedslægeinstitutionen Nord, CVR: 12070918, P-nr: 1003398533 - (Myndighed)
- Danmarks Fiskeriforening Producent Organisation, CVR: 45812510, P-nr:1001874009 - (Interesseorganisation)
- Danmarks Sportsfiskerforbund, v/ Erik Schou Nielsen, CVR:, P-nr:, Rosenvej 18, 8240 Risskov (Interesseorganisation)
- Danmarks Sportsfiskerforbund, CVR: 37099015, P-nr: 1001751945 - (Interesseorganisation)
- FERSKVANDSFISKERIFORENINGEN FOR DANMARK, CVR: 25145615, P-nr: 1004659823 - (Interesseorganisation)
- Nissum Fjord Fritidsfiskerforening V/ Jens Ole Nielsen, CVR:, P-nr:, Hagevej 14, 6990 Ulfborg (Interesseorganisation)



- Dansk Ornitologisk Forening, CVR: 54752415, P-nr: 1001712827 - (Interesseorganisation)
- Dansk Ornitologisk Forening - Vestjylland, CVR: 29287112, P-nr: 1011976545 - (Interesseorganisation)
- Det Økologiske Råd, CVR: 15428376, P-nr: 1000921784 - (Interesseorganisation)
- Holstebro Museum, CVR: 11681328, P-nr: 1002911064 - (Myndighed)
- Kulturarvsstyrelsen, CVR: 26489865, P-nr: 1008973780 - (Myndighed)
- Susanne Østerby, København Rådgivning, e-mail: soe@kopenhagenfur.com (ansøgers rådgiver)
- Mads Fiskbæk Bjerre, Kokborgvej 5, 7830 Vinderup (Lugtkonsekvensområde)
- Erik Grænge Kudahl, Kokborgvej 6, 7830 Vinderup (Lugtkonsekvensområde)
- Lene Uhrenholt, Kokborgvej 7, 7830 Vinderup (Lugtkonsekvensområde)
- Jørgen Blegrav Lauritsen, Kokborgvej 7, 7830 Vinderup (Lugtkonsekvensområde)
- Lars Christian Bunch, Kokborgvej 8, 7830 Vinderup (Lugtkonsekvensområde)
- Svend Erik Hesselaa Pedersen, Kokborgvej 9, 7830 Vinderup (Lugtkonsekvensområde)
- Frede Højbjerg Andersen, Kokborgvej 12, 7830 Vinderup (Lugtkonsekvensområde)
- Theodor Christensen Fihl, Kokborgvej 14, 7830 Vinderup (Lugtkonsekvensområde)
- Kaja Ebbesen Vejsgaard, Kokborgvej 16, 7830 Vinderup (Lugtkonsekvensområde)

I perioden 12-05-2016 til 02-06-2016 har forslag til afgørelse været sendt i høring hos nedenstående:

- Mads Fiskbæk Bjerre og Edith Bjerre, Kokborgvej 5, 7830 Vinderup (Lugtkonsekvensområde)
- Per Mikkelsen og Mariann Hedevang Mikkelsen, Kokborgvej 6, 7830 Vinderup (Lugtkonsekvensområde)
- Lene Uhrenholt, Kokborgvej 7, 7830 Vinderup (Lugtkonsekvensområde)
- Jørgen Blegrav Lauritsen, Kokborgvej 7, 7830 Vinderup (Lugtkonsekvensområde)
- Lars Christian Bunch, Kokborgvej 8, 7830 Vinderup (Lugtkonsekvensområde)
- Svend Erik Hesselaa Pedersen og Karin Hedvig Pedersen, Kokborgvej 9, 7830 Vinderup (Lugtkonsekvensområde)
- Frede Højbjerg Andersen og Ketty Søgaard Andersen, Kokborgvej 12, 7830 Vinderup (Lugtkonsekvensområde)
- Theodor Christensen Fihl og Birthe Dyrholm Fihl, Kokborgvej 14, 7830 Vinderup (Lugtkonsekvensområde)
- Niels Vejsgaard og Kaja Ebbesen Vejsgaard, Kokborgvej 16, 7830 Vinderup (Lugtkonsekvensområde)
- Susanne Østerby, København Rådgivning, e-mail: soe@kopenhagenfur.com (ansøgers rådgiver)

Der er beregnet en konsekvensradius på 625 meter. Beboelsesejendommen indenfor denne radius er hørt i høringsperioden.

I 3 ugers nabohøringen er der indkommet bemærkninger fra følgende:

- (ingen bemærkninger modtaget)

Retsbeskyttelse

Godkendelsen omfatter hele produktionen på adressen Kokborgvej 10, 7830 Vinderup samt de udspretningsarealer (ejede og forpagtede), der er nævnt og behandlet i ansøgningen.

I 8 år efter godkendelsens offentliggørelse er godkendelsen omfattet af retsbeskyttelse. Holstebro Kommune kan derfor ikke tage godkendelsen op til revurdering indenfor de 8 år.



Holstebro Kommune kan dog tage godkendelsen op til revurdering indenfor de 8 år og om nødvendigt meddele påbud eller forbud, jf. § 40 stk. 2 i lov nr. 868 af 3. juli 2015 om miljøgodkendelse m.v. af husdyrbrug, hvis der er fremkommet nye oplysninger om forureningens skadelige virkning, hvis forureningen medfører miljømæssige skadevirkninger, der ikke kunne forudses ved godkendelsens meddelelse, eller hvis forureningen i øvrigt går ud over det, som blev lagt til grund ved godkendelsens meddelelse.

Godkendelsen skal, jf. § 40 i bekendtgørelse nr. 44 af 11. januar 2016 om tilladelse og godkendelse m.v. af husdyrbrug, regelmæssigt og mindst hvert 10. år tages op til revurdering. Den første regelmæssige revurdering skal dog foretages senest, når der er forløbet 8 år - dvs. i år 2024.

Det skal bemærkes, at tilsynsmyndigheden altid kan revidere vilkårene i en godkendelse, jf. lovens § 53 stk. 2, for at forbedre husdyrbrugets egenkontrol eller opnå et mere hensigtsmæssigt tilsyn.

Godkendelsen træder i kraft den 06-06-2016. Opmærksomheden henledes på, at såfremt afgørelsen påklages, kan klagemyndigheden beslutte at ændre vilkårene i godkendelsen eller helt at ophæve godkendelsen.

Udnyttelse af godkendelsen

Denne godkendelse bortfalder, hvis den ikke er udnyttet inden 2 år fra offentliggørelse.

Hvis godkendelsen ikke har været udnyttet, helt eller delvist, i 3 på hinanden følgende år, så bortfalder den del af godkendelsen, der ikke har været udnyttet de seneste 3 år, med mindre andet fremgår af godkendelsen. Det er ikke hensigten, at fravigelser, der skyldes naturlige produktionsudsving, betragtes som kontinuitetsbrud.

Oplysninger om grundlag for miljøgodkendelsen

Godkendelsens vilkår er meddelt med baggrund i kommunens vurderinger og bl.a. følgende af Miljøstyrelsens vejledninger og orienteringer:

- Vejledning nr. 2/2001 Luftvejledningen
- Vejledning nr. 5/1984 Ekstern støj fra virksomheder
- Vejledning nr. 6/1984 Måling af ekstern støj fra virksomheder
- Vejledning nr. 4/1997 om godkendelse af husdyrbrug
- Vejledning nr. 97/2002 om husdyrhold og arealkrav
- Vejledning nr. 1/2005 om rotter
- Miljøcenter Fyn/Trekantområdets "Vejledende retningslinier for vurdering af lugt og begrænsning af gener fra stalde". 2. udgave udarbejdet maj 2002
- IPPC Reference Document on Best Available Techniques for Intensive Rearing of Poultry and Pigs, juli 2003



- Skadedyrslaboratoriet: Retningslinier for fluebekæmpelse på gårde med husdyr i 2003
- Skadedyrslaboratoriet: Retningslinier for fluebekæmpelse på pelsdyrfarme 2009
- Vejledning nr. 1027/2007 om tilladelse og miljøgodkendelse m.v. af husdyrbrug

Udover vilkårene i nærværende miljøgodkendelse er husdyrbruget underlagt bestemmelserne i gældende love og forordninger – hvis disse regler er skærpede i forhold til vilkårene i denne godkendelse.

Husdyrbruget har pligt til at kende og overholde gældende lovgivning, samt eventuelle revisioner og ændringer i den gældende lovgivning. Gældende love og regler kan bl.a. findes på www.retsinfo.dk.



Miljøteknisk beskrivelse og vurdering

Generelle forhold

Den miljøtekniske beskrivelse er fra den fremsendte ansøgning herunder fremsendte supplerende oplysninger. Den miljøtekniske vurdering er Holstebro Kommunes redegørelse for, og vurdering af, om forudsætningerne for at meddele miljøgodkendelsen er opfyldt. Dvs. at godkendelsen er ledsaget af sådanne vilkår, at risikoen for forurening eller ikke-uvæsentlige gener for omgivelserne begrænses.

Godkendelsesmyndigheden kan meddele miljøgodkendelse efter lovens § 11, hvis den finder det godtgjort, at husdyrbruget

- har truffet de nødvendige foranstaltninger til at forebygge og begrænse forurening ved anvendelse af den bedste tilgængelige teknik, og
- i øvrigt kan drives på stedet uden at påvirke omgivelserne på en måde, som er uforenelig med hensynet til omgivelserne.

Ved vurderingen af, om husdyrbruget har truffet de nødvendige foranstaltninger til at forebygge og begrænse forureningen, skal det sikres, at husdyrbruget indrettes og drives på en sådan måde,

- at beskyttelsen af jord, grundvand, overfladevand og natur med dens bestande af vilde planter og dyr og deres levesteder, herunder områder, der er beskyttet mod tilstandsændringer eller fredet, udpeget som internationalt naturbeskyttelsesområde eller udpeget som særlig sårbart over for næringsstofpåvirkning, finder sted,
- at der er truffet de nødvendige foranstaltninger til begrænsning af eventuelle gener for naboer (lugt-, støj-, støv-, flue- og lysgener, affaldsproduktion m.v.),
- at hensynet til de landskabelige værdier er varetaget,
- at energi- og råvareforbruget udnyttes mest effektivt,
- at mulighederne for at substituere særligt skadelige eller betænkelige stoffer med mindre skadelige eller betænkelige stoffer er udnyttet,
- at produktionsprocesserne er optimeret i det omfang, det er muligt,
- at affaldsfrembringelse undgås, og hvor dette ikke kan lade sig gøre, at mulighederne for genanvendelse og recirkulation er udnyttet,
- at til- og frakørsel til husdyrbruget vil kunne ske uden væsentlige miljømæssige gener for de omboende.

Nedenstående vil bedriftens aktiviteter blive vurderet iht. ovenstående i det omfang, det er relevant.

Ansøger og ejerforhold

Sven Erik Sørensen ejer og driver husdyrbruget på Kokborgvej 10, 7830 Vinderup under CVR nr. 10312175. Husdyrbruget drives som et selvstændigt husdyrbrug uden nogen form for samdrift med andre ejendomme, herunder andre ejede ejendomme.



Den drifts- og miljøansvarlige på husdyrbruget er Sven Erik Sørensen. Den drifts- og miljøansvarlige har pligt til at informere personer og virksomheder, der arbejder på husdyrbruget om godkendelsens vilkår for den del af driften, som de arbejder med.

Der stilles vilkår om, at hvis der sker ændringer af ejerforhold, eller hvem der er ansvarlig for husdyrbruget, skal dette meddeles til Holstebro Kommune inden for 14 dage.

Lokalisering og planmæssige forhold

Bedriften ligger cirka 1,4 km nordvest for område udlagt til boligområde i Herrup i et område, der er udlagt til værdifuldt landbrugsområde. Samt 3,7 km syd for Sevel byzone. Husdyrbruget beliggenhed fremgår af bilag 1.

Zonestatus: Husdyrbruget er placeret i landzone.
Lokalplan: Der er ikke udarbejdet lokalplan for landzoneområdet.
Kommuneplan: Husdyrbruget er beliggende i jordbrugsområde.

Skema 1. Lokalisering og planmæssige forhold.

Afstand fra staldanlæg og lign. til nærmeste nabo, byzone m.v.:	Afstand
Nærmeste nabo (Kokborgvej 8) – krav 50 meter (100 meter jf. pelsdyrbekendtgørelsen)	190 m
Eksisterende eller, ifølge kommuneplanens rammedel, fremtidigt byzone- eller sommerhusområde [Sevel] - krav 50 meter, vurdering indenfor 300 meter	Ca. 3.700 m
Område i landzone, der i lokalplan er udlagt til boligformål, blandet bolig og erhverv eller til offentlige formål med henblik på beboelse, institutioner, rekreative formål og lignende [Herrup] - krav 50 meter, vurdering indenfor 300 meter	Ca. 1.350 m
En beboelsesbygning på en ejendom uden landbrugspligt, der ligger i en samlet bebyggelse i landzone, og som har en anden ejer end driftsherren, [Kokborgvej 16] - vurdering indenfor 300 meter	Ca. 675 m

Afstand fra hele anlægget til nærmeste naturområder:	Afstand
Kategori 1-natur - ammoniakfølsomme naturtyper beliggende inden for internationale naturbeskyttelsesområder (krav 10 m)	Ca. 1.450 m
Kategori 2-natur ammoniakfølsomme naturtyper, jf. stk. 2, beliggende uden for internationale naturbeskyttelsesområder (krav 10 m)	Ca. 2.600 m

Afstand fra alle nye anlæg til:	Afstand
Ikke almene vandforsyningsanlæg (krav 25 m) - nye minkhaller	Ca. 200 m
Almene vandforsyningsanlæg (krav 50 m) - nye minkhaller	Ca. 1.500 m
Vandløb, grøft, dræn og søer >100 m ² (krav 15 m) - nye minkhaller	105 m
Offentlig vej og privat fællesvej (krav 15 m) - nye minkhaller	134 m
Levnedsmiddelvirksomhed (krav 25 m) - nye minkhaller	> 25 m
Beboelse på samme ejendom (krav 15 m) - nye minkhaller	78 m
Naboskel (krav 5 m) - nye minkhaller	5 m*



*Der skal ved etablering af nye minkhaller sikres, at der er minimum 5 meter til naboskel.

Samlet vurdering

Det vurderes, at husdyrbruget opfylder afstandskravene i lov om miljøgodkendelse m.v. af husdyrbrug:

- §§ 6 og 20: Afstande til nabobebyggelse, byzone- eller sommerhusområde, samlet bebyggelse og blandet bolig og erhverv mv.
- § 7: Afstande til beskyttede naturtyper (højmoser, lobeliesø, hede større 10 ha, overdrev, større end 10 ha, heder, overdrev og ammoniakfølsomme søer) beliggende indenfor international naturbeskyttelsesområder).
- § 8: Afstandskrav til vandløb, vandindvindingsanlæg offentlig og privat fællesvej og egen beboelse.
- (Pelsdyrbekendtgørelsen): § 2 lokalisering af pelsdyrfarme.
- (Pelsdyrbekendtgørelsen): § 3 Afstandskrav til nabobeboelse.

Landskabelige og kulturhistoriske områder

Da ejendommen forventes solgt til ny ejer, er der ikke på nuværende tidspunkt taget stilling til hvilken type haller der skal opføres. Der er således alene taget stilling til byggefeltets placering. Det forventes dog, at der enten opføres 2-rækkede haller eller 4-rækkede haller. 4-rækkede haller har en højde på ca. 3,3 meter. Taget består af eternittag, men afhængig af hvilken type hal der opføres kan materialerne variere.

Vurdering i forhold til anlægget

Ejendommen ligger i det åbne land ca. 1,5 km nordvest for Herrup.

Ejendommen ligger i det sydøstligste hjørne af landskabskarakterområdet kaldet moræne syd for Vinderup. Morænelandskabet er et sammensat, småbakked landbrugslandskab med spredt bebyggelse, mindre kratbevoksninger, plantager og en del tekniske anlæg i form af bl.a. højspændingsledninger og vindmøller. Landskabet er overvejende i middel skala, men på grund af de meget sammensatte strukturer opleves landskabets skala nogle steder mindre. Bebyggelsesstrukturen i området tegnes af en del mellemstore landbrugsejendomme, der ligger spredt ud over marker og langs veje uden noget gentagende mønster. Lige syd for ejendommen er landskabet en del af landskabskarakterområdet for Karup Hedeslette, der udgør et mere fladt landskab med karakteristisk opdyrket hede og plantager.

Ejendommen ligger inden for et område, der i kommuneplan 2013 er udpeget til bevaringsværdigt landskab pga. af de specielle terrænforhold der knytter sig til istidsdannelserne. Ejendommen ligger uden for øvrige beskyttelseslinjer, fredninger, kirkezoner eller kulturhistoriske områder.

Ejendommen er beliggende i kanten af et område, der i Kommuneplan 2013 er udpeget som særligt værdifuldt kulturhistorisk område: 'Oldtidsvejen - fra Dybå til



Trandum ved Karup Å'. Kulturmiljøet dækker dele af den såkaldte 'Oldtidsvej', som løber langs sidste istids hovedopholdslinje gennem hele Vestjylland fra Vesterhavet ved Trans ind til Karup Å. Vejforløbet eller vejkorridoren markeres af 1) fredede og overpløjede gravhøje, samt af 2) vejspor, som ses i heder og på luftfotos, og af 3) eksisterende veje og hulveje. Forløbet er meget markant fra Vesterhavet og helt ind til Stubbergård Sø og Flynder Sø. Herefter på det sidste korte stræk er der flere forløb, som hver især er markeret med gravhøje, men ikke så markant, som på resten af strækningen. Forløbet strækker sig over ca. 77 km. Der er ca. 430 fredede gravhøje i forløbet og registreret ca. 1070 overpløjede høje (hvoraf nogle kun er registrerede på luftfotos), altså i alt ca. 1500 gravhøje. Højrækken er uden tvivl en af de mest markante i landet.

Der er søgt om at opføre 2 4-rækkede haller (evt. 2-rækkede) inden for et angivet byggefelt. Hallerne placeres nord for og i umiddelbar tilknytning til eksisterende minkhaller. De nye minkhaller strækker sig længere mod vest end eksisterende haller. Der er læbeplantning rundt om eksisterende bygninger.

Det vurderes, at det ansøgte byggeri øger bygningsmassen på husdyrbruget væsentlig, men at de nye haller vil fremstå som en naturlig del af husdyrbruget. Minkhallerne opføres i tilknytning til eksisterende bygningsmasse, og husdyrbrugets anlæg vil fortsat fremstå som en samlet enhed. Eksisterende læbeplantning skal bibeholdes for at sikre den afskærmning. Derudover skal der i henhold til § 6 i Pelsdyrbekendtgørelsen sikres læbeplantning rundt om de nye minkhaller – især mod syd, hvor der ikke i dag er læbeplantning. På den strækningen, der ligger inden for fortidsmindebeskyttelseslinien, skal læbeplantningen etableres inden for det ansøgte byggefelt.

Husdyrbrugets eksisterende bygningsmasse ligger inden for fortidsmindebeskyttelseslinie af en gruppe af gravhøje på i alt 3 høje kaldet Kokborghøje. Gravhøjene er en del af Oldtidsvejens forløb, der er udpeget som værdifuldt kulturmiljø i Kommuneplan 2013. Det ansøgte byggeri ligger i udkanten af fortidsmindebeskyttelseslinierne for gravhøjene med fredningsnummer F2006:66 og F2006:65.

Der er meddelt dispensation efter Lov om naturbeskyttelse § 65, stk. 3, jævnfør § 18 (fortidsminde-beskyttelseslinien) til det ansøgte byggeri, idet det vurderes, at det ansøgte byggeri ikke forringer ind- og udsyn til fortidsminderne i forhold til eksisterende forhold. De nye minkhaller placeres delvist på bagsiden af eksisterende byggeri i forhold til fortidsminderne og er ikke højere end eksisterende byggeri, så de nye haller vil således ikke ændre på ind- og udsynsforhold i forhold til eksisterende. Den del af de nye haller, der ikke ligger direkte bagved eksisterende byggeri i forhold til fortidsminderne ligger uden for beskyttelseslinierne.

Dispensationen er meddelt på vilkår, at de nye haller ikke bliver højere end de oplyste 3.3. meter.



Vurdering i forhold til arealer

Beskyttede fortidsminder

De fleste af markerne ligger i Oldtidsvejens forløb og nogle af markerne ligger pt. inden for beskyttelseslinierne for fredede fortidsminder, se kortbilag.

Fortidsminder er beskyttet jf. § 29 e og f i Museumsloven og der må ikke på fortidsminder og inden for en afstand af 2 m fra dem foretages jordbehandling, gødes eller plantes. Der må heller ikke anvendes metaldetektor. Desuden er der en 100 m beskyttelseslinie omkring fortidsminderne jf. § 18 i Naturbeskyttelsesloven. Inden for de 100 m er der forbud mod forandring af arealet.

På udbringningsarealer er der også registreret ikke fredede fortidsminder (overpløjede gravhøje), jvf. bilag 11. Dybdepløjning på arealerne frarådes derfor. Findes der fortidsminder på arealerne er disse omfattet af Museumslovens § 27, stk. 2, der påbyder standsning af jordarbejde samt anmeldelse af fortidsminde fund til Holstebro Museum, der er nærmeste kulturhistoriske museum med arkæologisk ansvarsområde.

Udover de fredede og ikke-fredede fortidsminder ligger nogle af udbringningsarealerne ved Sevel inden for et udpeget kulturarvsareal, jvf. bilag 11. Kulturarvsarealerne har som funktion at advare potentielle bygherrer om, at der er væsentlige fortidsminder i et område, og at det kan være hensigtsmæssigt at revurdere anlægsarbejdet, så fortidsminderne bevares på stedet. Derved kan bygherrens omkostninger til de arkæologiske undersøgelser reduceres. Kulturarvsarealerne er tænkt som et incitament til at bevare fortidsminderne. Dybdepløjning frarådes derfor også i disse områder.

Beskyttede diger

I tilknytning til udbringningsarealerne er der ikke registreret diger.

Holstebro Kommune vurderer samlet, at den ansøgte arealdrift ikke vil medføre forringelser af de landskabelige eller kulturhistoriske værdier i området.

Ophør af husdyrbruget

Ved ophør af husdyrbruget skal stalde rengøres, gyllebeholdere tømmes og indholdet bortskaffes miljømæssigt forsvarligt. Eventuelle oplag af olier, sprøjtemidler, kemikalier etc. skal bortskaffes til godkendt modtager.

Der stilles vilkår om, at det ved eventuelt ophør af produktionen skal sikres, at der ikke sker forurening af natur eller miljø.

Husdyrbrugets anlæg

Det ansøgte husdyrhold

Husdyrbruget drives med nedenstående produktionsstørrelse (Skema 2) i de staldsystemer, der er angivet i Skema 3:

**Skema 2. Produktionsstørrelse.**

Dyreart og dyretype	Tilladt produktion		Ansøgt produktion	
	Antal	DE	Antal	DE
Mink (årstæver)	880	30,34	2.500	86,21
I alt		30,34		86,21

Produktionsniveau

Minkproduktion foregår som batchproduktion med en årlig cyklus med start i december og afslutning med pelsning.

Udnyttelse af produktionsniveau

Hvis godkendelsen ikke har været udnyttet, helt eller delvist, i 3 på hinanden følgende år, så bortfalder den del af godkendelsen, der ikke har været udnyttet de seneste 3 år, med mindre andet fremgår af godkendelsen. Det er ikke hensigten, at fravigelser, der skyldes naturlige produktionsudsving, betragtes som kontinuitetsbrud.

Stalde

Udvidelsen af dyreholdet fremgår af Skema 3, hvor antallet af dyr i nudrift og ansøgt drift samt staldsystem og BAT-niveau fremgår. Situationsplan over husdyrbrugets stalde og gødningsopbevaringsanlæg fremgår af Bilag 2.

Skema 3. Husdyrholdets sammensætning i relation til dyretyper, antal, stipladser og staldsystem og BAT-niveau.

Staldnavn	Dyreart/type og evt. vægtkorrektur	Nudrift drift		Ansøgt drift		Staldsystem og BAT-niveau
		Antal	DE	Antal	DE	
Eksist. Mink	Minktæver	168	5,79	168	5,79	Åbne haller 21 cm rende Halm ad libitum. 2 gange ugentlig udmugning 31 % protein i % OE (foder uge 30-47)
	Minktæver	712	24,55	1.066	36,76	Åbn hal 32 cm render Halm ad libitum 2 gange ugentlig udmugning 31 % protein i % OE (foder uge 30-47)
Nye minkhaller	Minktæver	0	0,00	1.266	43,66	Åbne haller 36,0 cm render. Halm ad libitum 2 gange ugentlig udmugning 31 % protein i % OE (foder uge 30-47)

I forbindelse med udvidelsen opføres nye minkhaller lige nord for de eksisterende minkhaller, jvf. bilag 2.

Valg af BAT-teknologi i staldanlæg

Ved miljøgodkendelse og tilladelse af husdyrbrug skal husdyrbruget og godkendelsesmyndigheden i forbindelse med godkendelsen foretage en vurdering af, om husdyrbruget anvender teknologi, der svarer til "Bedste Tilgængelige Teknik" - BAT.



Bedste tilgængelige teknik for en række områder er beskrevet i EU's BAT notat (BREF-dokumentet) for svin og fjerkræ. Miljøstyrelsen har derudover fastlagt en række vejledende emissionsniveauer for ammoniak, som vurderes at kunne opnås ved anvendelse af bedste tilgængelige teknik for svin og kvæg. Herunder er udgivet en række teknologibeskrivelser for staldtyper.

I 2013 er der udført VERA-test vedr. effekten af hyppig udmugning på ammoniakfordampning fra mink. Forsøgene viste en betydelig større effekt end tidligere antaget. Der er fundet en reduktionseffekt på 30,6 % ved 2 gange ugentlig udmugning og 25,9 % ved daglig udmugning. De nye oplysninger er endnu ikke inkorporeret i ansøgningssystemets beregningsmodul. Miljøstyrelsen har endnu ikke truffet beslutning om den præcise effektangivelse af hyppig udmugning, f.eks. om effekten af 2 gange ugentlig udmugning og daglig udmugning bør vurderes ens. Som en midlertidig løsning sættes ammoniakreduktionseffekten af hyppig udmugning til 27 % på Miljøstyrelsens Teknologiliste for både daglig og 2 gange ugentlig udmugning.

På baggrund af de nye oplysninger om effekten af hyppig udmugning (rendetømning) - og i overensstemmelse med forbeholdet herom i Natur- og Miljøklagenævnets afgørelse af 30/10 2012 - finder nævnet i Natur- og Miljøklagenævnsafgørelse NMK-131-00140 af 12/09 2013, at fastlæggelsen af emissionsgrænseværdierne for henholdsvis nye og eksisterende minkhaller bør justeres til følgende:

- 1,00 kg N per årstæve i nye minkhaller, svarende til følgende kombination af virkemidler: 36 cm brede gødningsrender, tømning af render to gange om ugen, halm ad libitum, foder med proteinindhold på gennemsnitligt højst 31 % af OE i uge 30-47.
- For årstæver i eksisterende minkhaller beregnes en konkret emissionsgrænseværdi ud fra gødningsrendernes faktiske bredde (dog højst 36 cm) og følgende kombination af virkemidler: tømning af render to gange om ugen, halm ad libitum, foder med proteinindhold på gennemsnitligt højst 31 % af OE i uge 30-47. Beregningen i husdyrgodkendelse.dk skal som hidtil foretages med udgangspunkt i opsamlingsløsningen Mi07.

Bedste tilgængelige teknik vurderes ud fra tilgængelighed, driftsstabilitet, proportionalitet og omkostningseffektivitet. Dette betyder bl.a., at teknologien maksimalt må koste 1 % af produktionsomkostningerne og maksimalt 100 kr. pr kg. sparet N for, at Holstebro Kommune vurderer teknologien som omkostningseffektiv.

Minkhaller

Eksisterende:

4 stk. 2-rækkede haller, cirka 42 meter lange, 21 cm brede gødningsrender.

1 stk. 4-rækkede hal, cirka 82,5 meter lange, 32 cm brede gødningsrender.

Nye:



Det forventes, at der vil blive opført åbne 2-rækkede haller eller åbne 4-rækkede haller.

Nye haller opføres med 36 cm brede gødningsrender.

Udmugningssystem

På farmen er der etableret et udmugningssystem med bagskyl. Der vil i de nye minkhaller ligeledes blive etableret bagskyl på baggrund af en udbygning af det eksisterende bagskylsanlæg.

Udmugningshyppighed

Med baggrund i VERA-testen skal udmugning fastsættes minimum til hver 3. eller 4. dag, svarende til 2 gange om ugen, jf. Miljøstyrelsens wiki-husdyrvejledning. Holstebro Kommune vurderer, at det ansøgte lever op til kravet om BAT.

Rendebredde

Det er Holstebro Kommunes vurdering, at den bredest tilgængelige rende som udgangspunkt er BAT, da en bredere rende giver en lavere ammoniakfordampning, jf. Miljøstyrelsens vejledning. For hver centimeter rendebredde opnås en besparelse på 0,025 kg N/årstæve/år. De bredeste tilgængelige render er, ifølge Natur- og Miljøklagenævnets afgørelse NMK-131-00102 af 30/10 2012 mindst 36 cm, med mindre udvidelsen gennemføres ved at forlænge eksisterende haller.

De nye åbne 2- eller 4-rækkede minkhaller etableres med 36 cm brede gødningsrender. De eksisterende åbne 2-rækkede minkhaller og den eksisterende åbne 4-rækkede minkhal er etableret med hhv. 21 cm og 32 cm render. Holstebro Kommune vurderer, at det ansøgte lever op til kravet om BAT.

Fodring

Natur- og Miljøklagenævnet fastslår i afgørelse NMK-131-00102 af 30/10-2012, at foder med et proteinindhold på højst 31 % af OE i uge 30-47 er BAT. Holstebro Kommune vurderer på baggrund heraf, at foder med et proteinindhold på 31 % af OE i uge 30-47 er BAT.

Tildeling af halm

Natur- og Miljøklagenævnets principielle afgørelse NMK-131-00102 af 30/10-2012 fastlægger, at tildeling af halm ad libitum er BAT.

Tildelingen af halm ad libitum kan tolkes både som et dyrevelfærdsmæssigt tiltag eller som et miljømæssigt tiltag, ansøger kan vælge for at mindske ammoniakemissionen. Halm ad libitum som et dyrevelfærdsmæssigt lovkrav giver landmanden lov til at iværksætte nogle halmbegrænsende tiltag. Halm ad libitum som et miljøtiltag betyder, at der altid er tilgængeligt halm ovenpå burene, indenfor minkenes rækkevidde, således at dyrene kan trække halmen gennem buret, hvorved det ender på jorden under burene.



Når halm ad libitum vælges i en ansøgning om miljøtilladelse eller -godkendelse, forstås at halm ad libitum fungerer som et miljøtiltag, hvorfor der skal være halm i tilstrækkelige mængder i og under burene til at opsuge den mængde urin, der ikke løber i gyllerenderne. Holstebro Kommune stiller derfor vilkår om, at der til stadighed er halm tilgængeligt ad libitum i og under bure og at der ikke opstilles halmbegrænsende tiltag.

Halm ad libitum + 0,2 kg er fravalgt

Tilførsel af 0,2 kg halm pr. årstæve under burene, udover halm ad libitum, reducerer ammoniaktabet yderligere. Holstebro Kommune vurderer ikke, at tilførsel af ekstra 0,2 kg halm pr. årstæve pr. år under burene er BAT på baggrund af teknikkens omkostningseffektivitet, jvf. nedenstående forudsætninger:

Ved anvendelse af halm ad libitum + 0,2 kg halm reduceres der med 0,05 kg N pr. årstæve. Ammoniakemissionen reduceres derfor med 1 kg N pr. 20 årstæver. Halmforbruget for 20 årstæver er 0,2 kg halm * 52 uger * 20 årstæver pr. kg N = 208 kg halm. Omkostningerne til indkøb af halm er 0,40-0,50 kr. pr kg, jf. KvægNøglen / Dansk Landbrugsrådgivning. Omkostningen til indkøb af halm vil være 208 kg halm * 0,40-0,50 kr. pr. kg = 83-104 kr. Halmen skal efter udmugning udbringes som fast gødning. Der kan udbringes fast gødning/halm på marken svarende til 1 kg reduceret N pr. minut. Omkostningen til udbringning vha. maskinstation er 800 kr. pr. time. Omkostningen til udbringning af halm svarende til 1 kg reduceret N vil være ca. 13 kr.

Omkostningerne ved anvendelse af halm ad libitum + 0,2 kg vil derfor være 96-117 kr. pr. kg N reduceret. Herudover er der omkostninger til opbevaring af halm før og efter anvendelse på minkfarmen, samt udlægning og udmugning på minkfarmen. Omkostningerne vil derfor overstige 100 kr. pr. kg reduceret N og vurderes derfor ikke som omkostningseffektivt.

Overdækning af gyllebeholder

På minkfarmen findes en gyllebeholder på 600 m³. Ved fast overdækning af gyllebeholder reduceres ammoniakfordampningen med 50 %, set i forhold til gyllebeholdere med lovpligtig overdækning med flydelag. Af ansøgningen fremgår det, at gyllebeholderen er overdækket.

BAT emissionsgrænseværdier for ammoniak

Som opsummering af foregående afsnit er det Holstebro Kommunes vurdering, at BAT er 2 x ugentlig udmugning, 31 % protein af OE i foderet uge 30-47 og halm ad libitum, 21 og 32 cm brede gyllerender på eksisterende minkhaller samt 36 cm render på de 4 nye minkhaller.

Ansøger har principielt frit teknologivalg, men ansøger skal godtgøre, at valget af teknologier sikrer en ammoniakemission, der svarer til det beregnede BAT niveau.

Ansøger har indsendt en beregning af ammoniakemissionsniveauet på baggrund af de teknologier, der fremgår af skema 4. Disse teknologier er de samme teknologier, som Holstebro Kommune vurderer at være BAT.



HOLSTEBRO KOMMUNE

Rådhuset • 7500 Holstebro

Side 27/75

**Skema 4. Beregning af BAT niveau for husdyrbruget.**

Minkhal.	Antal årstæver	Rendebredde [cm]	Tømning af gyllerender	Protein af OE i foder uge 30-47 [%]	Tildeling af halm	Ammoniakta b stald + lager [kg N]	Ammoniakta b pr. årstæve [kg N]
Eksisterende 4-rk minkhal	1.066	32	2 x pr. uge	31	ad libitum	1.163	1,09
Eksisterende 2-rk minkhaller	168	21	2 x pr. uge	31	ad libitum	230	1,37
Ny minkhal	1.266	36	2 x pr. uge	31	ad libitum	1.252	0,99
i alt						2.645	

BAT-kravet til ammoniktabet fra nye minkhaller er 1,00 kg N/årstæve/år ved 36 cm brede gødningsrender, tømning af render 2 gange om ugen, halm ad libitum og foder med proteinindhold på gennemsnitligt højst 31 % af OE i uge 30-47.

Holstebro Kommune vurderer, at minkfarmen opfylder kravet om at anvende BAT, idet ammoniakemissionen ved det ansøgt projekt er beregnet til 2.645 kg N/år, hvilket gennemsnitligt svarer til 1,06 kg N/årstæve/år men 0,99 kg N/årstæve/år i de nye minkhaller.

Ventilation

Der er naturlig ventilation i alle minkhaller. Idet staldventilationen er naturlig er den kun forbundet med et minimalt energiforbrug. Holstebro Kommune vurderer naturlig ventilation som værende BAT i de pågældende stalde.

Såfremt der senere ønskes ændring i ventilationsformen på husdyrbruget, skal dette forinden vurderes iht. principperne for BAT, og forhold omkring bl.a. støj og energiforbrug m.v. skal gennemgås.

Rengøring af staldanlæg

Minkhaller rengøres efter behov. En god staldhygiejne indebærer blandt andet, at der ikke ligger gamle foderrester på fodergange eller gødning udenfor gødningsrenderne. En god staldhygiejne opretholdes desuden ved at følge pelsdyrbekendtgørelsens krav omkring udmugning og fluebekæmpelse m.v. jvf. vejledning om pelsdyrfarme.

Bemærk endvidere pelsdyrbekendtgørelsens krav om, at fodervogne skal rengøres omhyggeligt efter brug. Idet pelsdyrbekendtgørelsen ikke vejleder yderligere omkring denne omhyggelige rengøring, stilles der vilkår omkring dette forhold for at sikre, at foderrekvisitterne rengøres dagligt og ikke medfører risiko for punktkildeforurening eller forøget lugtemission.

Vask af foderrekvisitter udføres på befæstet areal med afløb til gyllesystemet. Vaskevandet føres via gyllesystemet til fortanken. Minkfarmen (haller, bure og redekasser) samt hvalpenet rengøres med vand mindst én gang årligt, jf. reglerne i pelsdyrbekendtgørelsen.



Brugt strøhalm fra farmen opbevares på møddingsplads alternativt opbevares det i gyllebeholderen til forbedring af flydelaget.

Foder

Foder til minkfarmen leveres fra Tværmose Fodercentral. Ansøger har således ingen direkte indflydelse på sammensætningen af foderet, herunder indholdet af protein og fosfor. I branchen arbejdes på at sænke indholdet af protein i foderet og dermed reducere kvælstof i både husdyrgødning og som ammoniakfordampning.

- Fasefodring. Ved fasefodring anvendes forskellige foderblandinger for bedre at ramme dyrenes aktuelle behov for næringsstoffer i en bestemt periode. På denne måde øges fodringseffektiviteten og næringsstofmængden i gødningen nedsættes.
- God opbevaring af foder i fodersilo, så foderspild minimeres.

Proteinindholdet reduceres til 31 % af omsættelig energi (OE) i uge 30-47 (hvalpenes levealder), hvor basis er anført til 33 %. I vejledning fra Skov- og Naturstyrelsen er det anført, at for hvert procentpoint, der reduceres i mængden af protein af OE i uge 30-47, kan N-tabet reduceres med 0,03 kg N pr. årstæve. Dette svarer til en N-reduktion på $(2 \times 0,03 \text{ kg N/årstæve} \times 2.500 \text{ årstæver}) = 150 \text{ kg N}$. Sammensætning af foderet i uge 30-47 vurderes at opfylde kravet til BAT. Der stilles vilkår til ovenstående proteinniveau, jf. afsnittet 'BAT i staldanlæg'.

Foderblandingen opbevares i fodersiloer, jf. Bilag 3. Håndtering af halm kan give anledning til mindre støvgener lokalt omkring hallerne.

Vurdering

Holstebro Kommune vurderer, at husdyrbrugets fodring inklusive opbevaring af minkfoder lever op til BAT.

Fyringsanlæg

Ejendommen har et stokerfyr, som ansøger har oplyst har en indfyringseffekt på <1 MW, og som derfor ikke er miljøgodkendelsespligtigt efter miljøbeskyttelsesloven. Der stilles ingen vilkår vedr. ejendommens fyringsanlæg.

Olie og brændstof

Olietanke

Der er ingen olietanke på ejendommen. Stuehuset opvarmes med stokerfyr og dieselolien hentes hjem i 200 liters tønder, da forbruget er meget lille.

Dieselolie til fodervogn opbevares i 200 L tønder, der er placeret i garage på fast bund uden afløb.

I henhold til miljøbeskyttelsesloven må stoffer, der kan forurene grundvand, jord og undergrund, vandløb, søer eller havet ikke opbevares på en sådan måde, at det medfører fare for forurening af disse. Det er Holstebro Kommunes vurdering, at olie skal opbevares i egnede mærkede beholdere på oplagsplads med uigennemtrængelig belægning, uden mulighed for afløb. Oplagspladsen skal være



under tag og indrettes således, at spild kan opsamles f.eks. ved spildbakke eller betongulv med opkant.

Holstebro Kommune vurderer, at forholdet er tilstrækkeligt reguleret i gældende lovgivning, hvorfor der ikke stilles skærpende vilkår.

Affald

Alt affald bortskaffes i henhold til kommunens regulativ. Oplysninger om de enkelte fraktioner fremgår af Skema 5.

Skema 5. Affald fra husdyrbruget håndteres iht. nedenstående.

Type	Opbevaring	Bortskaffelse
*Spildolie	Tønder – opbevares i garage på støbt gulv uden afløb	Godkendt firma
*Medicinrester, kanyler og emballage	Opbevares i lukket spand i opbevaringsrum	Afleveres på genbrugsplads
Jern / skrot	Opbevares udendørs	Afhentes af skrothandler
Papir /pap	Container	Affaldsordning
Glas	-	-
Plast og PVC	I plasticposer i garage	Afleveres på genbrugsplads

**Farligt affald: Dokumentation for bortskaffelse skal kunne fremvises ved tilsyn.*

Holstebro Kommune har udarbejdet et affaldsregulativ for erhvervsaffald. Dette regulativ er gældende for husdyrbruget. Affald fra produktionen skal opsamles, sorteres, bortskaffes og registreres iht. affaldsbekendtgørelsen og det til enhver tid gældende regulativ for erhvervsaffald i kommunen. Der gøres opmærksom på, at farligt affald, såsom spildolie, skal transporteres og afhændes til en af Holstebro Kommune godkendt transportør/modtager. Liste over godkendte transportører/modtagere kan ses på Miljøstyrelsens hjemmeside (affaldsregister).

Husdyrbruget skal registrere affaldsproduktionen efter de gældende regler, herunder skal al bortskaffelse af farligt affald, som f.eks. spildolie, kunne dokumenteres. Dokumentation kan f.eks. være faktura fra værksted ved olieskift, kvittering fra genbrugsplads el.lign.

Alt medicinaffald (kanyler, sprayflasker, tomme ampuller, medicinrester mv.) skal håndteres som farligt affald, medmindre andet er angivet på emballagen. Kvittering for farligt affald skal fremvises ved tilsyn. Medicinaffald kan afleveres til dyrlægen, mod betaling på genbrugspladsen eller til anden godkendt modtager.

Spildolie skal opbevares i egnede beholdere (tydeligt mærket med indhold) med tætsluttende låg på spildbakke eller tæt bund med opkant og uden mulighed for afløb til kloak, jord, afløb, dræn, vandløb, borer eller brønde.

Oplagspladsen/spildbakken skal være under tag, og have en størrelse, så den kan rumme indholdet af den største opbevaringsenhed i området, hvis denne lækker.



Indenfor affaldsområdet er BAT bl.a. at registrere affaldsproduktionen og derved skaffe sig et overblik over eventuelle indsatsområder, hvor man kan minimere affaldsproduktionen. Affald skal registreres og håndteres iht. gældende lovgivning, og affaldet skal løbende bortskaffes iht. ovenstående, uden der sker ophobning. Der stilles ikke skærpede vilkår til opbevaring af affald, da forholdene er omfattet af gældende lovgivning. Det stilles vilkår om, at husdyrbruget skal arbejde for at nedbringe affaldsfrembringelsen, og at husdyrbruget ved tilsyn skal redegøre for tiltag.

Holstebro Kommune vurderer, at husdyrbruget med det stillede vilkår lever op til BAT.

Døde dyr

Selvdøde dyr i løbet af året opbevares i fryser til senere pelsning eller i lukket container til senere afhentning til destruktoren. Der føres lister over dødsfald.

På pelsdyrfarme kan afhentningen af døde pelsdyr ske periodisk uden for pelsningssæsonen, hvis de døde dyr opbevares på frost. Afhentning af døde pelsdyr i pelsningssæsonen kan ved opbevaring i lukket, overdækket container afvente, indtil containeren er fuld. Tilmelding til afhentning skal dog senest ske ved pelsningssæsonens afslutning.

Holstebro Kommune vurderer, at håndteringen af døde dyr opfylder gældende lovkrav, og derved er der ikke særlige forhold, som taler for vilkår ud over gældende lovgivning. Der gøres opmærksom på, at Fødevarestyrelsen er myndighed på området, og denne kan påbyde, at opbevaringsstedet f.eks. flyttes længere væk fra offentlig vej.

Holstebro Kommune vurderer, at forholdet er reguleret tilstrækkeligt igennem gældende lovgivning, og stiller derfor ikke skærpende vilkår.

Sprøjtemidler og kemikalier

Der er et begrænset brug af kemikalier på farmen, da arealerne drives af maskinstation. Tom emballage samt rester afleveres på genbrugsplads. Det tilstræbes at disponere kemikalierne så restprodukter undgås. Eventuel spildolie opbevares i tønder og afhentes/leveres til godkendte firmaer. Ved service af rullende materiel tager servicefirmaerne oftest spildolieprodukterne med retur.

Oplag af kemikalier skal i henhold til gældende lovgivning opbevares utilgængeligt for børn, dyr og uvedkommende. Oplaget må ikke medføre risiko for forurening af jord og undergrund, og skal derfor være under tag og på spildbakke eller tæt bund med opkant, uden mulighed for afløb til kloak, jord, afløb, dræn, vandløb, boringer eller brønde.



Holstebro Kommune vurderer, at forholdet er tilstrækkeligt reguleret i gældende lovgivning, hvorfor der ikke stilles skærpende vilkår.

Opbevaring af flydende husdyrgødning

Det er i ansøgningen oplyst, at:

- Beholderne tømmes hvert år og inspiceres visuelt
- Der ingen spjæld er, men alt overpumpes via neddykket rør
- Gyllen kun omrøres umiddelbart før tømning
- Beholderne er overdækket med fast overdækning
- Beholderne kontrolleres ved 10-års beholderkontrollen

Gødningen fra minkene håndteres som gylle. Brugt strøhalm fra farmen opbevares overdækket på møddingspladsen.

Af de oplysninger, der fremgår af ansøgningsmaterialet samt beregninger af produceret mængde gylle, bliver der efter udvidelsen opsamlet ca. 1.175 m³ gylle samt ca. 100 m³ afløb fra vaskeplads, svarende til en opsamlet mængde på ca. 1.275 m³.

Den flydende husdyrgødning (svarende til 75,5 DE) leveres til biogasanlæg. Gyllen afhentes løbende. Der tages ikke afgasset biomasse retur.

I nedenstående Skema 6 angives gylleopbevaringskapaciteten på husdyrbruget:

Skema 6. Gylleopbevaringskapaciteten på husdyrbruget.

Opbevaringsanlæg	Byggeår	10 års beholderkontrol	Før ændring Kapacitet [m ³]	Efter ændring Kapacitet [m ³]
Gyllebeholder I	2012		600	600
Fortank	-			100
Samlet opbevaringskapacitet:			600	700

På husdyrbruget er der en opbevaringskapacitet for flydende husdyrgødning svarende til ca. 6,6 måneder. Husdyrbruget skal, i henhold til husdyrgødningsbekendtgørelsen, mindst råde over en opbevaringskapacitet svarende til 6 måneders tilførsel, om end opbevaringskapaciteten skal være tilstrækkelig til, at husdyrgødningen kan udbringes miljømæssigt forsvarligt. Dette betyder reelt, at et husdyrbrug skal råde over en opbevaringskapacitet svarende til 9 måneders produktion for at sikre, at udnyttelsen af husdyrgødningens næringsstofindhold opfylder kravene i bekendtgørelse om jordbrugets anvendelse af gødning og om plantedække. Husdyrgødningsbekendtgørelsens krav om tilstrækkelig opbevaringskapacitet er stillet med baggrund i, at dyrene på husdyrbruget producerer den gødning, der skal opbevares i lagrene og med henblik på at forhindre, at der sker overfyldning af gyllebeholdere med spild og forurening til følge. I dette projekt afhentes dele af den producerede flydende husdyrgødning



løbende. Holstebro Kommune vurderer på denne baggrund, at risikoen for overfyldning af gyllebeholderne er minimal. Der stille vilkår om, at der inden godkendelsen tages i brug, skal foreligge en skriftlig aftale om afsætning af flydende husdyrgødning svarende til 75,5 DE.

Fast overdækning af gyllebeholder

Gyllebeholderen er etableret med fast overdækning. Der stilles vilkår om, at teltåbningen kun må stå åben i forbindelse med omrøring og tømning af gyllebeholder. Teltoverdækningen må herudover dog højst stå åben i et døgn. Såfremt teltoverdækningen står åben længere noteres dette i logbogen med angivelse af årsag til dette.

BAT i forhold til gødningsopbevaring er bl.a. følgende tiltag:

- at udbringningen ikke giver anledning til unødige gener.
- at anlæg til opbevaring af gødning mindst en gang om året tømmes for inspektion for revner/utætheder m.v. og vedligeholdelse.
- at der er tilstrækkelig opbevaringskapacitet på husdyrbruget.
- at flydelag på gyllebeholdere opretholdes, og at flydelaget hurtigt reetableres, når det brydes.
- At gyllebeholdere er etableret med fast overdækning.

Holstebro Kommune vurderer, at husdyrbruget med de stillede vilkår leves op til BAT.

Håndtering af gylle og afgasset biomasse

Den flydende minkgylle afsættes til biogasanlæg og der modtages ikke afgasset biomasse retur.

Påfyldning af gyllevogne

Da der kan benyttes gyllevogne, med påmonteret pumpe og returløb, er det ikke fundet nødvendigt at kræve, at påfyldning af gyllevogne og lignende, foregår på en plads med afløb til en opsamlingsbeholder. Dog fastsættes der vilkår om, at såfremt der opstår risiko for spild ved påfyldning af gyllevogne, kan tilsynsmyndigheden kræve, at påfyldning skal ske på en plads med afløb til en opsamlingsbeholder.

Opbevaring af dybstrøelse og fast gødning

På minkfarmen produceres årligt omkring 150 m³ fast husdyrgødning i oprensingsmateriale. På husdyrbruget findes en møddingsplads med en kapacitet på 154 m³. Møddingspladsen har afløb til gyllesystemet. Oprensningsmateriale fra husdyrbruget vil blive opbevaret overdækket på møddingspladsen.

Foderrester m.v.

Gødning, foderrester og oprensingsmateriale (mink) mv. fra den daglige rengøring må ikke opbevares i markstak, da det ikke opfylder kravene i husdyrgødningsbekendtgørelsen for opbevaring af kompost i markstakke. Dette skal i stedet opbevares på godkendt opbevaringsanlæg f.eks. ensilagesilo, møddingsplads, container beregnet til mødding, gyllebeholder eller lignende.



Forurening og gener fra husdyrbrugets anlæg

Ammoniak

Den samlede ammoniakfordampning fra anlægget forventes at være på 2.645 kg/år, hvilket er en meremission på 1.220 kg N / år i forhold til førsituationen.

Skema 7. Ammoniakfordampning fra husdyrbrugets staldanlæg.

Beskrivelse	N-emission
Emission fra stalde omfattet af kravet om 30 % reduktion, men eksisterende uændret produktion (Staldafsnit for eksisterende produktion)	946 kg N / år
Emission fra husdyrproduktion omfattet af det generelle ammoniakkrav (staldafsnit hvor udvidelse foregår)	1.523 kg N / år
Emission fra stalde m.v., der ikke er omfattet af det generelle krav	0 kg N / år
Ammoniaktab fra lagre af flydende gylle	16 kg N / år
Ammoniaktab fra lagre af fast gødning	0 kg N / år
Samlet emission efter udvidelse og min 30 % reduktion	2.645 kg N / år
Meremission	1.220 kg N / år

Jf. ansøgningsskema 87914 er husdyrlovens generelle beskyttelsesniveau for ammoniak er overholdt.

Ammoniakfølsomme naturtyper indenfor Natura 2000 (kategori 1 natur)

Det nærmest liggende Natura 2000-område i forhold til ejendommen er EF-habitatområde nr. 41 Hjelm Hede, Flyndersø og Stubbergård Sø.

Mindsteafstanden hertil er ca. 1,4 kilometer i østnordøstlig retning.

Det nærmest liggende naturområde, der er kortlagt indenfor habitatområdet og som er meget følsomt overfor atmosfærisk kvælstof, er et kortlagt område med surt overdrev (naturtype 6230) nær Stubbergård Sø ca. 1,5 kilometer mod nordøst.

Tålegrænsen er her 10-20 kg N/ha/år, og med en baggrundsbelastning omkring 17 kg N/ha/år kan den være overskredet. Tilstandsvurderingen for overdrevet er dog II – god tilstand.

Beregninger for overdrevet viser en kvælstofdeposition på 0,0 kg N/ha/år fra den samlede ejendom efter udvidelsen, og reglerne for kategori 1 natur er dermed overholdt.

Holstebro Kommune venter ingen negativ effekt af kvælstofemissionen fra ejendommen på de nærmest liggende Natura 2000-områder.

Større ammoniakfølsomme naturområder udenfor Natura 2000 (kategori 2 natur)

Sydøst for ejendommen i en afstand af ca. 2,5 kilometer fra bygningerne er registreret et 5,5 ha stort overdrevsareal, som dermed er det nærmest liggende naturareal, der er omfattet af reglerne for kategori 2 natur.



Der er ikke foretaget beregninger af kvælstofdepositionen her, men med den pågældende afstand og en samlet emission på 2.645 kg N/år vil reglerne for kategori 2 natur være overholdt.

Holstebro Kommune venter ingen negativ effekt af kvælstofemissionen fra ejendommens drift på de nærmest liggende områder med kategori 2 natur.

Ammoniakfølsomme naturområder i øvrigt (kategori 3 natur)

De nærmeste naturområder i forhold til ejendommen, som kan tænkes at være omfattet af reglerne for kategori 3 natur, er to små overdrevsområder, som ligger henholdsvis øst og vest for ejendommen i afstande af ca. 600-700 meter.

Det østlige område er temmelig kulturpræget, mens kommunen ikke har aktuelle data fra det vestlige område.

Beregninger viser en kvælstofdeposition i de to overdrev på 0,1 kg N/ha/år fra udvidelsen og 0,1/0,2 kg N/ha/år fra den samlede ejendom efter udvidelsen.

Der vurderes ikke at være særligt ammoniakfølsomme skove nær ejendommen, og reglerne for kategori 3 natur er således overholdt.

Ammoniakbelastningen ved udbringning af husdyrgødning

Ammoniakpåvirkningen fra et udbringningsareal til et naturområde (hvad enten der er tale om Natura 2000, § 7 eller § 3 beskyttet natur) er en geografisk begrænset problematik. Det er pt. ikke muligt at beregne den eksakte ammoniakpåvirkning af udbragt husdyrgødning på et naturområde. I værste fald forventes der i en afstand på 100 meter fra markkanten ikke påvirkninger over 1 kg N/ha. I normale tilfælde er der påvirkninger på over 1 kg N/ha i op til ca. 20-30 meters afstand fra markkanten. Den reelle påvirkning vil afhænge af udbringningsform, temperatur, vindforhold etc. i det enkelte år. Såfremt kommunen vurderer, at udbringningsarealer, der grænser op til ammoniakfølsomme naturområder, kan have væsentlige negative miljøpåvirkninger, skal der stilles skærpede krav. Dette kan være vilkår om nedfældning inden for en vis afstand til naturområdet eller etablering af randzone, hvor husdyrgødning ikke må udbringes. Ved nedfældning vurderes der ikke at være randpåvirkninger større end 1 kg N/ha.

Udbringningsarealer for husdyrgødning

Ingen af de angivne udbringningsarealer for husdyrgødning er registreret som beskyttede i henhold til naturbeskyttelseslovens §3.

Lugt

Der udledes lugt fra stalde, gyllebeholdere m.v. De primære kilder til lugt fra dyrehold er staldventilationsluft samt håndtering og opbevaring af husdyrgødning. Mange forhold kan influere på lugtemissionen fra stalde. Ud over arten, antallet og størrelsen af dyreholdet er det eksempelvis staldindretning, ventilationssystem, strøelse, gødningshåndtering, fodring, drikkevandssystem samt hygiejne i stalden.



Reglerne i husdyrgødningsbekendtgørelsen har blandt andet til formål at begrænse lugtgener. Normalt vil der ikke forekomme væsentlige lugtgener fra aktiviteter vedrørende gødningshåndtering og -opbevaring, når reglerne i denne bekendtgørelse efterleves.

Lokalisering (herunder regulering af hensynet til lugtpåvirkning af omgivelserne) af pelsdyrfarme reguleres efter generelle regler i bekendtgørelse nr. 1428 af 13/12 2006 om pelsdyrfarme m.v.

Ved ændringer, der medfører forøgede gener for omgivelserne, og ved etablering og udvidelse af pelsdyrhaller skal en række afstandskrav overholdes. I det farmen er under 10.000 årstæver er afstandskravet til nabobeboelse 100 meter og til 1) byzone eller sommerhusområde, 2) områder, der i kommuneplanens rammedel er udlagt til byzone eller sommerhusområde, eller 3) områder i landzone, der ved lokalplan er udlagt til boligformål, blandet bolig og erhverv, rekreative formål eller til offentlige formål med henblik på beboelse, institutioner eller lignende er afstandskravet 200 meter. Ændring, etablering og udvidelse af opbevaringsanlæg til pelsdyrgødning skal ske minimum 50 meter fra nabobeboelse og 100 meter fra byzone og sommerhusområder. Disse afstande er overholdt for de nye minkhaller.

Mink – afstandskrav ift. pelsdyrbekendtgørelsen

Jf. Skema 1 om lokalisering og planmæssige forhold, er pelsdyrbekendtgørelsens afstandskrav overholdt. Nærmeste område i byzone (Sevel) er beliggende ca. 3,7 kilometer fra minkfarmen.

Lugtemission fra minkhaller

I henhold til ny viden om lugtemissioner fra minkfarme (Rapport fra AgroTech, november 2013), der er offentliggjort 28. februar 2014, er der nu et fagligt grundlag for at beregne den forventede lugtpåvirkning fra minkfarme. Miljøstyrelsen vurderer, at de nye lugtdata skal anvendes på en måde, at geneafstande for lugt fra mink beregnes ud fra værdien 7 OU/E/s/årstæve.

Til enkeltbolig er den forventede geneafstand beregnet til 95 meter, og minkfarmens anlæg ligger cirka 675 meter vest for nærmeste nabobeboelse uden landbrugspligt (Kokborgvej 16).

Til samlet bebyggelse er den forventede geneafstand beregnet til 157 meter og til eksisterende eller fremtidig byzone er den forventede geneafstand beregnet til 216 meter. Af ansøgningen fremgår det at, lugtgeneafstanden er overholdt til ovenstående kategorier af bebyggelser. For både nye og eksisterende minkhaller er afstandskrav således overholdt, hvorfor det iht. Miljøstyrelsens fastsatte genekriterier vurderes, at lugtgener for naboer ikke vil være væsentlige.

Lugtemissionen fra minkfarmen skal vurderes ud fra to modeller der omtales FMK-modellen og Ny Lugtvejledning. Det er i skema 8 angivet, hvilken af de to modeller der giver den længste geneafstand.

**Skema 8. Beregning af geneafstande efter FMK vejledningen og 'Ny Lugtvejledning'.**

Områdetype	Korrigeret geneafstand (ansøgt drift)	Korrigeret geneafstand (nudrift)	Genekriterie overholdt
Byzone	216 m (Ny)	205 m (Ny)	Ja
Samlet bebyggelse	157 m (Ny)	141 m (Ny)	Ja
Enkelt bolig (ikke landbrugspligt)	95 m (Ny)	76 m (Ny)	Ja

Staldmanagement

Der har ikke været klaget til Holstebro Kommune over lugt fra eksisterende produktion på husdyrbruget. På baggrund af, at afstandskravene er overholdt jf. pelsdyrbekendtgørelsen, stilles der ikke skærpede vilkår til husdyrbrugets staldmanagement.

Gødningshåndtering

Den flydende minkgylle afhentes af lastbil og leveres til biogasanlæg. Der tages ikke afgasset biomasse retur.

Samlet vurdering for lugt

Sevel er den nærmeste by, og den ligger 3,7 kilometer fra anlægget. Boligbebyggelse ved Herrup, der er den nærmeste samlede bebyggelse, ligger ca. 1,3 kilometer fra anlægget, mens Kokborgvej 16, der er den nærmeste nabo uden landbrugspligt, ligger mere end 600 meter fra anlæggets lugtcentrum.

Afstandskravene og kravene i lugtberegningerne er overholdt. Hvorvidt en lugtpåvirkning opleves som generende afhænger af modtagerens tolerancetærskel samt af lugtpåvirkningens intensitet og varighed. På baggrund heraf og under forudsætning af god staldhygiejne vurderes det, at pelsdyrfarmen ikke vil give anledning til væsentlige gener hos omboende. Der stilles vilkår til staldhygiejne og renholdelse af foderfaciliteter.

Der stilles ikke på baggrund af lugtpåvirkningen skærpede krav til gyllebeholdere eller udbringningspraksis, da der ikke forventes at være væsentlige lugtgener herfra i forhold til omboende. Flere af de stillede vilkår til opbevaring af flydende husdyrgødning har dog reducerende effekt på lugtemission fra anlæggene.

Der stilles vilkår om, at såfremt tilsynsmyndigheden vurderer, at der forekommer lugtgener, der er væsentligt større end der kan forventes, ifølge grundlaget for miljøvurderingen, kan kommunen meddele påbud om lugtmålinger og om, at der skal indgives og gennemføres projekter for afhjælpende foranstaltninger.

Transport

Transporter på offentlig vej sker i forbindelse med håndtering af dyr, gødning, halm og foderstoffer m.v. Omkring forårs- og høstarbejde vil markarbejdet betyde intensiveret trafik på og omkring anlægget. De daglige transporter foregår med enkelte undtagelser indenfor normal arbejdstid. Dog kan foderbilen komme udenfor



normal arbejdstid. Det er ikke muligt at begrænse fodertransporterne. Sæsonbetonede transporter kan dog foregå hele døgnet.

Den faste fraktion af husdyrgødningen kan transporteres direkte ud i marken uden, at der skal anvendes offentlig vej. Der afsættes husdyrgødning svarende til 75,5 DE til biogasanlæg, gylle hertil afhentes en gang om ugen.

Færdsel på offentlig vej reguleres af politiet og henhører under færdselsloven og øvrige bestemmelser, der er fastsat af Justitsministeriet. Husdyrbrugets trafikale belastning af omgivelserne skal vurderes i forbindelse med ansøgning om miljøgodkendelse, inden afgørelse om godkendelse træffes. Efter dette tidspunkt kan selve trafikken ikke reguleres af miljømyndigheden. Ved vurdering af hensigtsmæssig lokalisering af husdyrbruget indgår til- og frakørselsforholdene for husdyrbruget. Hvis kørsel forbundet med husdyrbruget medfører væsentligt øgede trafikale- og miljø-mæssige gener i nærområdet (f.eks. mange transporter igennem landsbyområder m.v.), og hvis disse gener ikke kan afhjælpes ved valg af alternative til- og frakørselsforhold, kan det indgå i overvejelserne, hvorvidt kommunalbestyrelsen skal meddele afslag på godkendelse til udvidelse af et eksisterende husdyrbrug.

Skema 9. Oversigt over antallet af årlige transporter.

Type	Antal transporter		
	før udvidelse	efter udvidelse	% ændring
Indkøbte foderstoffer	288	288	0
Fyrings- og dieselolie	2	2	0
Afhentning af skind	8	8	0
Afhentning af døde dyr	8	8	0
Husdyrgødning*	25	52	108
Diverse sækkevarer mv.	3	6	100
Halm	4	8	100
Dagrenovation	Kommunalordning	Kommunalordning	0
Antal transporter i alt	338	367	8

*på offentlig vej.

Vurdering af transporter

Især gødningstransporterne vil blive forøget markant. Dette skyldes primært, at husdyrgødningen løbende afhentes af biogasanlæg. I det transporterne normalt ligger i dagtimerne og ikke har karakter over, hvad der er normalt forekommende for lastvogne og traktorer, forventes det, at støjen ikke vil være væsentligt belastende for omgivelserne.

Udvidelsen i DE er på cirka 184 %. Det samlede antal transporter øges ikke tilsvarende, og antallet af transporter vurderes ikke at ligge over, hvad man kan forvente.

Holstebro Kommune vurderer, at transportbelastningen som følge af udvidelse af husdyrbruget ikke forøges væsentligt. Hovedparten af den øgede transportbelastning til og fra husdyrbruget sker som følge af flere gylletransporter fra husdyrbrugets anlæg. Herudover skal det påpeges, at det ved regulering af husdyrbrug er praksis,



at betragte landzonen som landbrugets erhvervsområde, og beboere af boliger i landzonen må derfor acceptere visse ulemper, som kan være forbundet med at være nabo til et landbrug.

Ved hensynsfuld kørsel til og fra husdyrbruget kan støjen herfra minimeres. For at mindske gener skal transport primært foregå indenfor normal arbejdstid. Sæsonbetonet arbejde kan dog forekomme udenfor disse tidspunkter, men skal søges begrænset.

Rengøring af offentlig vej

Herudover skal det bemærkes, at der ved tilsvining af det offentligt tilgængelige vejareal i forbindelse med arbejdskørsel, skal opstilles skilte, der informerer andre trafikanter om forholdene. Det offentlige vejareal skal rengøres efter arbejdskørsels ophør, jvf. færdselslovens kapitel 14. Politiet er myndighed herfor, hvorfor forholdet ikke reguleres i denne miljøgodkendelse.

BAT i forbindelse med transport er bl.a.:

- at transport til og fra husdyrbruget foregår ved hensynsfuld kørsel,
- at transport primært foregår indenfor normal arbejdstid.

Det vurderes, at transport til og fra husdyrbruget med de stillede vilkår lever op til kravet om BAT, og at transporterne kan foregå uden væsentlige miljømæssige gener for de omkringboende.

Støj

Der kan forekomme støj fra husdyrbruget i forbindelse med levering af foder, den daglige drift af fodermaskinen, transport af gylle samt i forbindelse med markdriften. De daglige driftsperioder på minkfarmen vil typisk være indenfor normal arbejdstid, og oftest være begrænset af dagslængden. Ændringerne i støjklenderne efter udvidelsen er begrænset til de få ekstra transporter og lidt længere daglig kørsel med fodermaskinen på minkfarmen. Ligeledes forlænges pelsningsperioden med nogle få dage.

Der foretages ikke egentlige støjreducerende tiltag, men ansøger vil bestræbe sig på at placere støjklender så tæt på jordniveau som muligt og "gemt" bag bygninger og læhegn.

Miljøstyrelsen har udarbejdet en række vejledende støjgrænser for virksomheder i det åbne land. Der er ikke foretaget støjberegninger i forbindelse med udarbejdelse af miljøgodkendelsen. Det faktuelle støjniveau kendes derfor ikke og kan ikke sammenholdes med de vejledende støjgrænser. For at imødekomme eventuelle støjgener for de omkringboende fastsættes der vilkår om, at de vejledende støjgrænser skal overholdes. Såfremt der skulle opstå gener for de omkringboende, eller såfremt Holstebro Kommune finder det nødvendigt, kan der kræves udført støjmålinger/beregninger efter nærmere definerede anvisninger, så det kan godtgøres, at støjgrænserne overholdes.



Det vurderes, at kravet om BAT er opfyldt ved almindelig anvendelse af de pågældende støjkilder indenfor normal arbejdstid og ved de stillede vilkår.

Støv

De primære årsager til støv på en minkfarm er transportere, halmrester og de hår, som tabes under minkenes pelsskifte, som vil øges i takt med udvidelsen af dyreholdet. Der vurderes ikke at være tale om støvgener af væsentlig karakter, som ligger udover det forventelige. Støv vurderes primært at være lokalt på ejendommen, og forventes ikke at være til væsentlig gene for de omkringboende eller trafikanter.

Der stilles på baggrund af ovenstående ikke vilkår vedrørende støvgener, og det vurderes, at kravet om BAT er opfyldt ved almindelig god landmandspraksis og den beskrevne håndtering af foder.

Lys

Der anvendes ikke lys i forbindelse med minkproduktion, hvilket betyder, at der ikke etableres væsentlige lyskilder på farmen.

Det vurderes på denne baggrund, at lys ikke vil give anledning til væsentlige gener for omboende. Der stilles ikke vilkår vedrørende belysning.

Restvand og spildevand

Restvand samt husholdningsspildevand fra husdyrbruget håndteres som angivet i Skema 10:

Skema 10. Håndtering af restvand og spildevand.

Restvandstype	Håndtering
Tag- og overfladevand	På de eksisterende haller ledes tagvand til dam nordøst for husdyrbruget. Ny haller monteres ikke med tagrender, hvorfor tagvand nedsives
Restvand fra vaskeplads	Ledes til gyllesystem

Forhold omkring ejendommens husspildevand reguleres ikke i denne godkendelse. I forbindelse med revision af kommunens spildevandsplan kan ejendommen evt. blive pålagt at forbedre spildevandsforholdene på ejendommen.

Der er etableret tagrender på de eksisterende haller. Tagvandet ledes til en mindre dam/sivesø på husdyrbruget. Der er overløb på dammen/sivesøen, således at vandet fra dammen via rør føres til en mindre skov/beplantning lige øst for husdyrbruget. Der stiles vilkår om, at afløbet fra dammen/sivesøen ikke må ledes til dræn, grøfter eller anden forn for overfladevand.

Der etableres ikke tagrender på de nye minkhaller, tagvandet herfra nedsives i stedet mellem hallerne. Der stilles vilkår om, at der ikke må stå vand mellem pelsdyrhallerne. Såfremt kommunen vurderer, at der i perioder står vand mellem hallerne kan der meddeles påbud om opsætning af tagrender og at der i den forbindelse skal søges de nødvendige udledningstilladelser.



Såfremt der monteres tagrender på de nye haller skal der fx i forbindelse med byggeansøgningen indsendes ansøgning om tilladelse til udledning af tag- og overfladevand.

Vaskeplads

Der stilles vilkår om, at fodervogne og foderrequisitter skal rengøres på en plads, hvor restvandet opsamles, således at restvandet ikke giver anledning til punktkildeforurening.

Skadedyr

Rotter

Ejendommen er tilmeldt kommunal rottebekæmpelsesordning, der besøger ejendommen efter behov. Forebyggelse ved renholdelse af stalde mv. for foderrester mv.

Holstebro Kommune vurderer, at forholdet er tilstrækkeligt reguleret i gældende lovgivning, da husdyrbruget i henhold til miljøbeskyttelseslovens bestemmelser er forpligtiget til at sikre, at bygninger bliver fornuftigt vedligeholdt og fremtræder i gennemført renholdt stand, så rotternes leveduligheder på ejendommen begrænses. Dette betyder, at husdyrbruget skal sikre, at affald eller foder ikke er tilgængeligt for f.eks. rotter, undgå rod på husdyrbruget og kontrollere rottesikringen ved døre, vinduer, rørgennemføringer og ventilationsåbninger, riste, lyskasser, skakte etc., bevoksninger, evt. ru mure, tagkonstruktioner, facaden generelt, kloaksystemets tilstand samt anmelde rotter og rette sig efter påbud meddelt af kommunalbestyrelsen.

Fluer

Af ansøgningen fremgår det, at de forebyggende foranstaltninger ved fluebekæmpelse hovedsagligt består i at forhindre, at fluerne klækkes i gødning og sand under burene. Fluer bekæmpes efter reglerne i Pelsdyrbekendtgørelsen, hvor det fremgår at rensning under burene sker en gang pr måned. Desuden strøes der hydratkalk med jævne mellemrum. Der forventes ikke at ske en øget fluetæthed som følge af udvidelsen.

Det er af stor betydning for fluebekæmpelsen på husdyrbrug med mink, hvordan oprensningsmaterialet/halmrester fra minkfarmen håndteres.

Jf. § 8 i pelsdyrbekendtgørelsen skal der overalt på pelsdyrfarme foretages effektiv fluebekæmpelse i overensstemmelse med de af Statens Skadedyrslaboratorium fastsatte retningslinjer. Disse er revideret og genudgivet den 13. juni 2009 af Skadedyrslaboratoriet (Institut for Plantebeskyttelse og Skadedyr – Det Jordbrugsvidenskabelige Fakultet - Aarhus Universitet), og de kan findes på hjemmesiden www.dpil.dk under 'Skadedyrsguiden'.

Der skal på husdyrbruget foretages en effektiv fluebekæmpelse i overensstemmelse med retningslinjerne fra Statens Skadedyrslaboratorium. Der stilles vilkår om, at



såfremt husdyrbruget skulle give anledning til fluegener for omboende, kan Holstebro Kommune forlange, at der føres en journal over fluebekæmpelsen.

Driftsforstyrrelser eller uheld

Mulige uheld anses at være spild af olie-/ kemikalieprodukter samt gyllespild og – uheld osv.

Overpumpning af gylle

Overpumpning sker vha. lastbil/traktorpumpe under konstant tilsyn. Der vil i miljøgodkendelsen ikke blive stillet vilkår til anvendelse af dødemandsknapper, timere og lign. i forbindelse med gylleanlæg, da det er Holstebro Kommunes opfattelse, at disse forhold er reguleret i eksisterende lovgivning.

Gylleuheld

En væsentlig risikofaktor er uheld i forbindelse med overpumpning af gylle. Såfremt en gyllebeholder eller pumpeledning springer læk eller en pumpe starter utilsigtet, vurderes det som værende usandsynligt, at gyllen løber til grøfter, vandløb eller sø. Terrænet omkring gyllebeholderne er ikke stærkt skrånende mod hverken grøfter, vandløb eller naturområder, og derfor vil gyllen ikke udgøre en risiko for overfladevand eller natur. Der er ikke drænet i området.

Bekæmpelsesmidler

Hvis bekæmpelsesmidler ved uheld blandes eller klumper sammen i sprøjtebeholderen, således at de ikke kan anvendes i en afgrøde, skal den ubrugelige sprøjtevæske bortskaffes som affald. Det samme gælder for større spild, som opsamles i forbindelse med uheld. Godkendelsesmyndigheden skal underrettes herom ved uheld. I akutte situationer skal beredskabet underrettes via 112. Godkendelsesmyndigheden skal klassificere affaldet som enten farligt affald eller ikke-farligt affald, og affaldet skal bortskaffes efter reglerne i affaldsbekendtgørelsen, herunder Holstebro Kommunes affaldsregulativ.

Beredskabsplan

Det er Holstebro Kommunes opfattelse, at en beredskabsplan er til stor hjælp for landmanden samt ansatte, såfremt der skulle ske et uheld, både med hensyn til små hændelser som f.eks. oliespild og store som f.eks. gylleudslip og brand.

Beredskabsplanen giver landmanden en mulighed for at gennemgå bedriften og foretage en risikovurdering af, hvorvidt der skal ændres på indretning og drift således, at risikoen for forurening i forbindelse med uheld minimeres.

Beredskabsplanen er indsendt til Holstebro Kommune i forbindelse med ansøgningen.

Beredskabsplanen skal indeholde et selvstændigt afsnit om afhjælpende foranstaltninger ved gylleudslip.

**BAT er bl.a.:**

- at husdyrbruget har en beredskabsplan, der skal benyttes i tilfælde af uheld eller lignende på husdyrbruget,
- at alle, der arbejder på husdyrbruget, er bekendt med beredskabsplanens indhold og ved hvor den kan findes,
- at beredskabsplanen hænges op synligt flere steder på husdyrbruget,
- at beredskabsplanen løbende holdes ajour i forhold til husdyrbrugets drift.

Der stilles vilkår til sikring af ovenstående.

Renere teknologi og ressourcestyring

Miljø- og ressourcestyring bygger på et helhedsprincip om at stræbe mod renere teknologi i landbrugsproduktionen, herunder at udskifte miljøfarlige stoffer med mere miljøvenlige stoffer, at gøre arbejdsgange og processer mindre belastende for miljøet, samt at minimere forbruget af energi, næringsstoffer, vand, pesticider osv., således at tab til omgivelserne bliver minimeret under hensyntagen til produktionens lønsomhed.

Renere teknologi er samtidig det bærende element i husdyrloven og i miljøbeskyttelsesloven. Loven pålægger alle et ansvar, og som landmand kan man selv indføre renere teknologi og påvirke andre til at indføre renere teknologi, bl.a. ved at stille krav, når der købes ind.

På husdyrbruget er der iværksat følgende tiltag for renere teknologi, herunder besparelser på vand og el:

- | | |
|-------------------|---|
| Energi | <ul style="list-style-type: none">▪ Naturlig ventilation. |
| Vand | <ul style="list-style-type: none">▪ Løbende eftersyn og vedligehold af maskiner, så energiforbruget holdes lavt.▪ Vandsystemet er af cirkulationstypen, hvor der holdes et konstant tryk på ventilerne. Systemet giver også mulighed for at opvarme vandet i frostperioder, således at dyrene er sikret vandforsyning i disse perioder.▪ Årlig rengøring med højtryksrensere med påmonteret strålerør og stråledyse tilpasset den aktuelle arbejdsopgave. |
| Management | <ul style="list-style-type: none">▪ Forbrug af vand, energi, foder, døde dyr m.v. registreres.▪ Deltagelse i erfagrupper, erfamøder, kurser samt sikring af ansatte er opdateret med seneste viden.▪ Der føres journal over afsætning af uorganisk gødning og husdyrgødning på markerne i form af mark- og gødningsplaner, som endvidere bruges til planlægning af kommende sæsons spredning.▪ Der er lavet udkast til beredskabsplan, så forholdsregler i forbindelse med uheld med kemikalier og gylle, brand mv. er beskrevet.▪ Branchekoden for god farmpraksis af København Fur følges. Branchekoden indeholder bl.a. vejledning til indretning af bure, vand, foder, rengøring, medicinhåndtering mm. denne kan findes på http://www.kopenhagenfur.com/da/minkavl/offentlige-loveregler/branchekode |
| Ammoniak | <ul style="list-style-type: none">▪ Proteinindholdet reduceres til maks. 31 % OE i gennemsnit i ugerne 30-47.▪ Der er etableret fast overdækning på gyllebeholderen.▪ Der tildes halm ad libitum. |

Management for minkfarme er for mange punkter beskrevet i bekendtgørelse nr. 1428 af 13. december 2006 om pelsdyrfarme m.v. og bekendtgørelse nr. 1553 af 11.



december 2015 om beskyttelse af pelsdyr. De to bekendtgørelser giver retningslinjerne for driften af minkfarme med hensyn til miljøforhold og indhusning af dyrene.

Ressourceforbruget vurderes for at sikre, at husdyrbruget udvikler sig i takt med de stigende krav til ressourcebevidsthed og miljøforhold. Forbruget af ressourcer på husdyrbruget består primært af vand, el og olie, jf. Skema 11:

Skema 11. Husdyrbrugets ressourceforbrug.

Type	Forbrug før udvidelse	Forventet forbrug efter udvidelsen	Ændring
EL forbrug [kWh]	20.000	30.000	10.000
Vand [m ³]	1.122	2.565	1.443
Olie [liter]	1.000	1.000	0

Vandsystemet er af cirkulationstypen med vandbesparende ventiler, hvor der holdes et konstant tryk på ventilerne. Systemet giver også mulighed for at opvarme vandet i frostperioder, således at dyrene er sikret vandforsyning i disse perioder. Ved let frost anvendes el til opvarmning af drikkevand til pelsdyrene, men ved hårdere og længerevarende frostperioder anvendes olie. Desuden vil rørene blive efterisoleret. Det høje elforbrug skyldes primært de seneste års kolde vintre.

Det er oplyst, at forbrug af vand, energi og olie registreres i minkfarmens driftsregnskab. Desuden udarbejdes gødningsplaner og gødningsregnskab, hvor såvel forbrug af handelsgødning som husdyrgødning dokumenteres. Der vil i overensstemmelse hermed blive stillet vilkår om løbende registrering af ressourceforbruget med henblik på at sikre, at der konstant er fokus på at reducere forbruget.

Et forventet el-forbrug på 30.000 kWh efter udvidelsen betyder, at der gennemsnitligt forbruges 12 kWh per årstæve. Holstebro Kommune har kontaktet el-selskaber, som erfarer, at det gennemsnitlige el-forbrug er cirka 15-15,5 kWh per årstæve på de minkfarme, som er gennemgået ved en energigennemgang. Det forventede el-forbrug ligger således under det gennemsnitlige el-forbrug. Såfremt minkfarmen overstiger et el-forbrug på 15 kWh per årstæve, altså overstiger et samlet el-forbrug på 37.500 kWh, skal der på minkfarmen foretages en energigennemgang.

For at forbedre den generelle miljømæssige drift er BAT bl.a.:

- at husdyrbruget gennemgås med henblik på besparelse på el-forbrug og andre energikilder, evt. sammen med husdyrbrugets energiselskab/konsulent,
- at der føres regnskab over forbrug af vand, energi, foder samt kunstgødning,
- at vandingssystemet vedligeholdes, således at vandspild undgås,
- at der anvendes energibesparende belysning,
- at opdage og reparere eventuelle lækager hurtigst muligt,
- at anlæg og maskiner til stadighed renholdes og vedligeholdes, således at de fungerer optimalt.



Det er Holstebro Kommunes vurdering, at husdyrbruget med de stillede vilkår lever op til BAT på management. Herunder skal det påpeges, at tiltag til minimering af gener ved udbringning af husdyrgødning er behandlet senere i miljøgodkendelsen.



Husdyrbrugets udbringningsarealer

Drift af husdyrbrugets arealer

Al den producerede flydende husdyrgødning afsættes til biogasanlæg, og der tages ikke afgasset biomasse retur.

Normtallene fra Århus Universitet kan ikke umiddelbart anvendes til opgørelse af næringsstof-mængden i hhv. gylle og strøelse, da husdyrgodkendelse.dk beregner et højere kvælstofindhold i den producerede gødning alt efter hvilke virkemidler til ammoniakreduktion, der er anvendt på farmen. De anvendte virkemidler på minkfarmen, bredere render og hyppig skrabning af render - to gange pr. uge, fører begge til, at renderen opsamler en større del af husdyrgødningen og at ammoniakfordampningen reduceres. Mængden af kvælstof i dybstrøelsen kan således bedst beregnes direkte ud fra normtal (0,57 kg N/årstæve), hvorimod kvælstof i gyllen beregnes som differensen mellem den beregnede mængde kvælstof N i husdyrgodkendelse.dk og mængden af kvælstof i dybstrøelsen. Fosformængden fordeles forholdsmæssigt i de to puljer i forhold til den procentvise fordeling som normtallene angiver dvs. 18,1 % i dybstrøelsen og 81,9 % i gyllen. Dyreenhederne fordeles forholdsmæssigt i forhold til indholdet af kvælstof i gyllen.

Dybstrøelsesfraktionen udbringes på udspretningsarealer, der er ejet af husdyrbruget på (Kokborgvej 10, 6990 Ulfborg). Husdyrgødningen er sammensat, jf. Skema 12.

Skema 12. Næringsstofsammensætning og husdyrgødningstyper til- og fraført husdyrbruget.

Besætning	Gødningstype	Kg N	Kg P	DE
Produceret husdyrgødning				
Kokborgvej 10, 7830	Minkgylle	10.027	2.217	75,50
Kokborgvej 10, 7830	Dybstrøelse	1.425	490	10,70
I alt		11.452	2.707	86,20
Fraført fra husdyrbruget til biogas				
Til biogasanlæg	Minkgylle	-10.027	-2.217	-75,50
I alt		-10.027	-2.217	-75,50
Tilført husdyrbrugets ejede og forpagtede arealer				
Kokborgvej 10, 7830	Dybstrøelse	1.425	490	10,70
I alt		1.425	490	10,70

Sammensætningen af husdyrgødningen har betydning for den vurdering, Holstebro Kommune foretager af miljøpåvirkningen ved udbringning af husdyrgødning. Der stilles derfor vilkår om, at sammensætning og maksimal mængde af husdyrgødning ikke må afvige fra det i Skema 12 angivne.

Inden miljøgodkendelsen tages i brug skal der foreligge en skriftlig aftale om afsætning af den flydende minkgylle produceret på husdyrbruget til biogasanlæg svarende til 75,50 DE. Der stilles vilkår herom.

De ejede udspretningsarealer udgør 13,74 ha. Udspretningsarealerne er fordelt i henhold til Skema 13 og er beliggende i henhold til bilag 8.

**Skema 13. Fordeling af udspretningsarealer i relation til ejerforhold, mark nr. og arealstørrelse.**

Marknr.	Ha	Ejerforhold
Ejede arealer		
1-0	4,51	Kokborgvej 10, 7830 Vinderup
2-0	0,35	
3-0	8,30	
4-0	0,58	
I alt	13,74	ha ejede arealer

Forudsætninger for arealdriften

I henhold til husdyrlovens § 17, stk. 3 og husdyrgodkendelsesbekendtgørelsen §§ 25 og 26 må der ikke ske ændringer i udbringningsarealet eller indgås aftaler om udbringning af husdyrgødning på tredjemands arealer uden forudgående godkendelse fra godkendelsesmyndigheden. Der må ikke modtages slam eller andet affald med næringsstofindhold til udbringning på marker eller lignende, med mindre det fremgår af godkendelsen.

Der stilles vilkår om, at der til enhver tid over for Holstebro Kommune skal kunne fremlægges diverse sædskifteplaner, gødningsplaner eller lignende, som dokumenterer, at gødningen udbringes og opbevares miljømæssigt forsvarligt i henhold til husdyrgødningsbekendtgørelsen.

Harmonikrav

I husdyrgødningsbekendtgørelsen stilles der krav om et bestemt forhold mellem det areal, der kan anvendes til udbringning af husdyrgødning på bedriften, og den mængde husdyrgødning der udbringes (harmonikrav). For mink må der udbringes 1,4 DE/ha pr. planperiode.

For at opfylde husdyrgødningsbekendtgørelsens harmonibestemmelser (forholdet mellem størrelse af dyrehold og udbringningsareal) for husdyrgødningen, der udbringes på ejede og forpagtede arealer, skal der være et udbringningsareal på minimum 7,64 ha til rådighed. Der er 13,74 ha til rådighed, hvorfor det generelle harmonikrav er opfyldt.

BAT i forhold til udbringningsarealer er bl.a. at den producerede husdyrgødning afstemmes med udspretningsarealet og afgrødens gødningsbehov og i forhold til anvendt mængde og type af kunstgødning.

Udskiftning af udbringningsarealer

Alle ændringer i udbringningsarealer skal godkendes af Holstebro Kommune. Anmeldelse af udskiftning af bedriftens udbringningsarealer eller udskiftning af markarealer hos tredjemand til udbringning af husdyrgødning, skal senest fremsendes til kommunen før planårets begyndelse 1. august. Holstebro Kommune skal inden 1. oktober tilkendegive, om de anmeldte arealer kan betragtes som mere sårbare end de udbringningsarealer, der skiftes ud. Hvis arealerne bedømmes mere sårbare, kan anmeldelsen trækkes tilbage, og der kan anmeldes nye arealer senest



den 15. oktober. Hvis Holstebro Kommune har indsigelser imod de anmeldte arealer, skal dette meddeles anmelder senest den 31. december.

Sædskifte og efterafgrøder

Alle arealerne drives efter et S3-sædskifte, der er identisk med referencesædskiftet. Da beregningerne er foretaget på et sædskifte, der ikke afviger fra referencesædskiftet, stilles der generelt ikke vilkår til anvendelsen af et specifikt sædskifte.

Efterafgrøder er anvendt som et virkemiddel i ansøgningen til at nedbringe nitratudvaskningen til grundvandsmagasiner og Natura 2000 overfladevand. Mængden af ekstra efterafgrøder fremgår af de respektive afsnit om grundvand og Natura 2000 områder. De ekstra efterafgrøder beregnes på baggrund af efterafgrødegrundarealet og etablering, tæthed og vedligeholdelse følger NaturErhvervstyrelsens regler for lovpligtige efterafgrøder. De ekstra efterafgrøder, der anvendes som virkemiddel til at reducere nitratudvaskningen, kan dog ikke erstattes af mellemafgrøder, overskud af efterafgrøder fra tidligere år, energiafgrøder, afbrændt fiberfraktion eller efterafgrøder udlagt af en anden jordbruger.

Udbringning af husdyrgødning

Beskrivelse i ansøgningen

Udbringningen foregår efter gældende regler og under hensyntagen til planternes behov ved fastlæggelse af udbringningstidspunktet. Der udarbejdes mark- og gødningsplan samt gødningsregnskab årligt.

Holstebro Kommunes vurdering

Transport af gylle

Gener fra transport er generelt vurderet i afsnittet om transport. Husdyrbrugets egne arealer til udbringning ligger tæt omkring ejendommen, og det vurderes på den baggrund, at transport af husdyrgødning til udbringningsarealerne ikke er forbundet med væsentlige gener.

Gener fra udbringning af dybstrøelse

Der vil forekomme ammoniakfordampning og lugtgener fra marker, hvorpå der er udbragt dybstrøelse. Omfanget afhænger af vejrforhold (temperatur, vindforhold, og evt. nedbør). Hvis gødningen køres ud på veletablerede afgrøder, minimeres ammoniakfordampning og lugtgener pga. mindre fordampning og hurtigere optagelse i planterne. Fast gødning skal på ubevoksede arealer nedbringes hurtigst muligt og senest seks timer efter udbringning.

Udbringningsarealerne ligger mere end 200 meter fra byzone, sommerhusområde samt område i landzone, der ved lokalplan er udlagt til boligformål. Arealerne er derfor ikke omfattet af husdyrgødningsbekendtgørelsens § 28 om udbringning lørdage, søn- og helligdage.



Holstebro Kommune vurderer generne, trafikale og lugtmæssige, fra udbringning af husdyrgødning fra ejendommen som begrænsede, idet der er tale om udbringning over en begrænset tidsperiode.

BAT

BAT for udbringningsteknik er beskrevet i referencedokumentet for bedste tilgængelige teknikker, der vedrører intensiv fjerkræ- og svineproduktion (BREF) som en række tiltag. En del af disse tiltag er dækket af gældende love og bekendtgørelser, bl.a. husdyrgødningsbekendtgørelsen og bekendtgørelse om jordbrugets anvendelse af gødning og om plantedække. Følgende BAT tiltag er således lovpligtige:

- regler for udbringningstidspunkter (forbud mod udbringning 200 m fra byområder på weekend- og helligdage)
- tilladte udbringningsmetoder: nedbringning eller slangeudlægning
- krav om nedfældning på visse arealer tæt på sårbar natur
- krav til udbringningstidspunkter, der sikrer optagelse i planter
- krav om nedbringning af husdyrgødning udlagt på ubevoksede arealer indenfor 6 timer
- krav om maksimale mængder husdyrgødning pr. ha
- krav til efterafgrøder
- krav om mark- og gødningsplan, hvorved det sikres at mængden af gødning tilpasses afgrødens forventede behov. I planen tages der bl.a. hensyn til jordbundstype, sædskifte, vanding, planternes udbytte og kvælstofudnyttelse
- ikke tilladt at udbringe husdyrgødning på vandmættet, oversvømmet, frossen eller snedækket jord
- ikke tilladt at udbringe flydende husdyrgødning på skrånende arealer (> 6 grader) beliggende tættere end 20 meter fra overfladevande.
- der skal være en 2-9 meter ubehandlet bræmme langs højt målsatte og naturlige vandløb og søer.

Følgende BAT-forhold er ikke direkte reguleret i dansk lovgivning:

- at anvende BAT med hensyn til de maskiner, der anvendes til udspredning og om nødvendigt nedpløjning af husdyrgødningen
- at det ved afgrødehøjde under 10 cm tilstræbes, at udbringe gødningen under ideelle vejrforhold, dvs. køligt, fugtigt og vindstille eller ved direkte nedfældning
- at sprede gødning så tæt som muligt før den maksimale afgrødevækst og optagelse af næringsstoffer finder sted
- at anvende godt landmandskab, såsom at sprede gødning i løbet af dagen, når der er mindre sandsynlighed for, at folk er hjemme samt at undgå weekender og helligdage og at være opmærksom på vindretning i forhold til nabohusene
- at behandle husdyrgødning mhp. at minimere lugtemissioner, hvilket kan tillade mere fleksibilitet til identificering af passende arealer og vejrforhold i forbindelse med tilførsel på markerne.



Holstebro Kommune vurderer på baggrund af ovenstående vurdering og de stillede vilkår, at husdyrbruget lever op til BAT mht. udbringning af husdyrgødning.

Miljøpåvirkning af husdyrbrugets arealer

Grundvand

Udspretningsarealerne ligger udenfor område med særlige drikkevandsinteresser, nitratfølsomme indvindingsopland, indsatsområde for nitrat, vandindvindingsopland til alment vandforsyning og den hygiejniske 300 meter zone for vandværksboringer.

Da der på baggrund af ovennævnte ikke umiddelbart er en risiko for forurening af drikkevand til almen vandforsyning, vurderes det, at der ikke i miljøgodkendelsen skal stilles yderligere vilkår til beskyttelse af grundvandet.

Mark nr. 3-0 ligger delvist indenfor et af de i Råstofplan 2012 udpegede råstofgraveområder, og påbegyndes der råstofgravning på arealet, skal der findes erstatningsareal til udspretning.

Bilag IV-arter

I habitatdirektivets bilag IV er opført en række arter, som skal sikres en streng beskyttelse i deres naturlige udbredelsesområde også udenfor de udpegede Natura 2000-områder. Det indebærer for dyrearternes vedkommende bl.a. at yngle- og rasteområder ikke må beskadiges eller ødelægges og for planternes vedkommende, at arterne bl.a. ikke må lide skade.

Ud fra "Håndbog om dyrearter på habitatdirektivets bilag IV" samt Holstebro Kommunes øvrige kendskab til området og arterne, vurderes det, at følgende arter og grupper fra habitatdirektivets bilag IV (strengt beskyttede arter) kunne tænkes at forekomme i nærområdet til husdyrbruget.

Småflagermus: Forekommer næsten overalt i Vestjylland, men vil ikke blive negativt påvirket af projektet.

Birkemus: Arten er ikke registreret i området. Det er meget vigtigt for en eventuel bestand, at der ikke undslipper mink fra farmen.

Odder: Lever udbredt i Vestjylland, men er med sin levevis næppe truet af projektet.

Markfirben: Holstebro Kommune har ikke kendskab til forekomster nær ejendommen.

Stor vandsalamander, løgfrø, spidssnudet frø og strandtudse: Af disse arter er spidssnudet frø registreret i vandhullet, der ligger ca. 200 meter vest for ejendommen. Det er vigtigt, at de gældende krav om dyrkningsfrie bræmmer overholdes af hensyn til arten og andre padder.



Grøn kølleguldsmed: Forekommer udbredt i Karup Å, men vil ikke blive negativt påvirket af projektet.

Vandranke: Vokser nær Felsted Kog og i Husby Sø, men i stor afstand fra ejendommen.

Gul stenbræk: Holstebro Kommune rummer mindst 3 paludella-væld, hvor arten kan tænkes at forekomme, men den er trods eftersøgninger ikke fundet her i nyere tid.

På og umiddelbart op til husdyrbrugets udspretningsarealer er Holstebro Kommune ikke bekendt med arter omfattet af EF-habitatdirektivets bilag IV, som kan blive negativt påvirket af nærværende godkendelse.

Generelle betragtninger for Natura 2000-områder

Natura 2000 er en fællesbetegnelse for EU's naturdirektiver: EF-fuglebeskyttelsesdirektiv, EF-habitatdirektiv samt Ramsar-konventionen, der tilsammen beskytter Natura 2000-områderne gennem de i direktiverne opstillede beskyttelseskrav.

Før kommunalbestyrelsen træffer afgørelser i sager iht. husdyrloven §§ 10, 11, 12 eller 16, skal der foretages en vurdering af, om projektet i sig selv eller i forbindelse med andre planer og projekter vil medføre forringelser af internationale naturbeskyttelsesområder eller medføre forstyrrelser, der har betydelige konsekvenser for de arter, områderne er udpeget for, eller for arter beskyttet af direktivets bilag IV.

Denne vurdering skal foretages ud fra forsigtighedsprincippet jf. EF-domstolen². Dette medfører, at hvis det ikke på baggrund af objektive kriterier kan udelukkes, at projektet i sig selv eller i sammenhæng med andre påvirker udpegningsgrundlaget væsentligt eller medfører negativ påvirkning af bevaringsmålsætningen, skal der udarbejdes en konsekvensvurdering. Derudover er der krav om konsekvensvurderinger, hvis et Natura 2000-område efter kommunalbestyrelsens vurdering ikke beskyttes tilstrækkeligt.

I praksis betyder dette en foreløbig vurdering af, hvorvidt der skal stilles skærpede krav ud over det almindelige beskyttelsesniveau opstillet i husdyrgodkendelsesbekendtgørelsens³ bilag 3. Vurderer kommunalbestyrelsen, at det er nødvendigt at stille skærpede vilkår for, at der ikke vil ske skade på et Natura 2000-område, er kommunalbestyrelsen forpligtet til at stille skærpede vilkår. Vurderes de skærpede vilkår ikke at være tilstrækkelige til at imødegå en skade på et internationalt naturbeskyttelsesområde, skal kommunalbestyrelsen afslå at godkende ansøgningen.

² Hjertemuslingedommen fra 2004 danner præcedens for anvendelse af forsigtighedsprincippet.

³ Bek. nr. 44 af 11. januar 2016 om tilladelse og godkendelse m.v. af husdyrbrug.



Husdyrlovens beskyttelsesniveau - næringsstoffer

Husdyrlovens beskyttelsesniveau hviler på en række forudsætninger. Holstebro Kommune skal i forbindelse med godkendelse af husdyrbrug vurdere, om forudsætningerne for lovens beskyttelsesniveau er opfyldt for de(t) givne opland(e), hvori husdyrbrugets udbringningsarealer er lokaliseret.

Jvf. appendiks 1 vurderer Holstebro Kommune, at dyreholdet i oplandet til Skive Fjord har været stigende i perioden 2007-2012. Holstebro Kommune vurderer derfor, at forudsætning 1A ikke er opfyldt, jf. nedenstående redegørelse. Der kan derfor kun meddeles miljøgodkendelse, hvis udvaskningen fra det ansøgte projekt i oplandet ikke overstiger nitratudvaskningen svarende til et plantebrug, dvs. et standard planteavlssædskifte (S1/S3), hvor der udelukkende gødes med mineralisk gødning (handelsgødning).

Nitratudvaskning i det ansøgte projekt

13,74 ha af husdyrbrugets udbringningsarealer afvander til Skive Fjord, Lovns- og Risgårde Bredning. Udbringningsarealerne ligger i et område, der i henhold til statens kortværk, har et nitratreduktionspotentiale på 75-100 %.

Udbringningsarealerne vurderes derfor som robuste og har derfor nitratklasse 0, jvf. Skema 14.

Skema 14. Oversigt over fordeling af arealer i relation til nitratklasser, harmonitryk og antal dyreenheder, der kan udbringes på arealerne uden anvendelse af nitratudvaskningsreducerende virkemidler.

	Udspretningsareal					Reduceret harmoni (reduktionsprocent)	Harmonitryk uden virkemidler (DE/ha)
	Areal [ha]	N0 [ha]	N1 [ha]	N2 [ha]	N3 [ha]		
I alt	13,74	13,74	0,00	0,00	0,00	100 %	1,4

Udviklingen i dyrehold er stigende i oplandet til Skive Fjord, jf. appendiks 1, hvorfor udvaskningen for udbringningsarealerne i oplandet ikke må overstige en N-udvaskning svarende til planteavlssædskifte, jf. beskyttelsesniveauet i bilag 4, nr. 2, pkt. C. N-udvaskningen til rodzonen beregnet vha. Farm N i det fremsendte projekt overstiger ikke N-udvaskningen ved et planteavlssædskifte, jvf. Skema 15.

Skema 15. Beregning af N-udvaskning til rodzonen vha. Farm N ved planteavlssædskifte samt for ansøgt projekt med et harmonitryk på 0,78 DE/ha ved anvendelse S3-sædskifte og 26 % ekstra efterafgrøder.

Scenarier	Planteavl	Ansøgt drift
Harmonitryk og anvendte virkemidler	Handelsgødning S1/S3-sædskifte	0,78 DE/ha S3-sædskifte m. 26 pct. ekstra efterafgrøder
N-udvaskning fra rodzonen	66,4 kg N/ha	66,2 kg N/ha

Holstebro Kommune vurderer derfor, at det ansøgte projekt overholder husdyrlovens generelle og udvidede beskyttelsesniveau, jvf. husdyrgodkendelsesbekendtgørelsens bilag 3 og 4.



Holstebro Kommune vurderer, at efterafgrøder og harmoniforhold er anvendt som virkemidler til reduktion af N-udvaskningen, hvorfor der i miljøgodkendelsen stilles vilkår om, at der skal etableres 26 % efterafgrøder ud over NaturErhvervs generelle krav, samt at husdyrbrugets harmoniforhold maksimalt må være 0,78 DE/ha.

Vurdering af det ansøgte projekts påvirkning af Natura 2000 område(r)

I henhold til miljøstyrelsens vejledning er det en forudsætning, at
Pkt. 2A) nitratudvaskningen fra det samlede husdyrbrug, der ansøges om, må ikke udgøre 5 % eller mere af den samlede nitratudvaskning til det aktuelle område, dog
Pkt. 2B) må nitratudvaskningen fra det samlede husdyrbrug, der ansøges om, ikke udgøre 1 % eller mere af den samlede nitratudvaskning, hvis udvaskningen sker til et vandområde, der er karakteriseret som et lukket bassin og/eller er meget lidt eutrofieret.

AD pkt. 2

Det vurderes, som tidligere beskrevet, at Skive Fjord er et lukket vandområde, hvorfor det er Holstebro Kommunes vurdering, at den husdyrgødningsbetingede nitratudvaskningen fra det samlede husdyrbrug, der ansøges om, ikke må udgøre mere end 1 % af den samlede nitratudvaskning, jvf. pkt. 2B i det respektive opland.

Skema 16. Beregning af det relative husdyrgødningsbetingede nitratbidrag til Natura 2000 vandområder.

Natura 2000 område	N30 - Lovns Bredning, Hjarbæk Fjord og Skals, Simsted og Nørre Ådal, samt Skravad Bæk
Delområde - kystopland	Skive Fjord, Lovns Bredning og Risgårde Bredning
Opland til Natura 2000 området	144.339 ha
GLR areal i oplandet til Natura 2000 området (gnst 2007-2010)*	89.699 ha
Reduktionspotentiale for oplandet	75%
Gnst. udvaskning fra rodzonen i oplandet til Natura 2000 området*	71 kg N/ha/år
Udvaskning i oplandet til Natura 2000-området	1.595 tons N/år
Udvaskning fra øvrige opland (standard betragtning på 10 kg pr. ha)	137 tons N/år
Udvaskning i alt fra opland ton N/år	1.732 tons N/år
Det ansøgte projekt	
Nitratklasse 0	13,70 ha
Nitratklasse I	0,00 ha
Nitratklasse II	0,00 ha
Nitratklasse III	0,00 ha
Samlet udbringningsareal	13,70 ha
Nitratreduktionspotentialer i det ansøgte projekt	87,5%
Husdyrgødningsbetinget udvaskning fra rodzonen	0,0 kg N/ha/år
Samlede husdyrgødningsbetinget påvirkning til Natura 2000 området, ton N/år	0,000 ton N
Ansøgt nitratbidrag af samlede nitratbidrag til Natura 2000 området, pct.	0,00%

* Beregnet vha. Cttools

Det ansøgte har jvf. Skema 16 beregningsmæssigt en husdyrgødningsbetinget nitratbelastning svarende til 0,0 % af den samlede N-udvaskning til Skive Fjord.



Samlet vurdering af nitratudvaskningen

Holstebro Kommune vurderer, at forudsætningerne for husdyrlovens beskyttelsesniveau er opfyldt, jvf. ad pkt. 1A-C i appendiks 1. Herudover er den samlede husdyrgødningsbetingede N-påvirkning af Natura 2000-området mindre end 1 pct. i det ansøgte projekt. Holstebro Kommune vurderer derfor, at projektet både selvstændigt og i sammenhæng med andre planer og projekter ikke vil påvirke Natura 2000-området væsentligt negativt.

Holstebro Kommune har foretaget vurderingen af påvirkning af Natura 2000-områderne i henhold til Miljøstyrelsens vejledning. Miljøstyrelsens vejledning er tiltrådt af Natur- og Miljøklagenævnet i NMK-133-00068, hvor nævnet den 24. november 2011 afgjorde, at vurdering og regulering af kvælstofudvaskningen skal ske på grundlag af forskellen mellem udvaskningen i ansøgt drift og udvaskningen i en drift uden brug af husdyrgødning – den såkaldte "planteavlsmode".

Fosforudvaskningsrisiko i det ansøgte projekt

Udbringning af husdyrgødning kan medføre et fosfortab til vandmiljøet, men der findes på nuværende tidspunkt ikke en beregningsmetode til vurdering af udvaskningen. Vurderingen af risikoen for fosfortab fra et ansøgt projekt baseres derfor på en generel risikovurdering.

Tilføres der mere fosfor end der fraføres med afgrøderne, vil det ikke nødvendigvis medføre tab af fosfor til vandmiljøet, hvis der ikke er transportveje i form af f.eks. dræn, nærhed til overfladevande og lign. Risikoen for og omfanget af tab af fosfor til vandmiljøet vil være afhængig af fosforpuljen i jorden og jordtypen.

Risikoarealer i relation til terrænforhold

Udbringningsarealerne er beliggende på relativt fladt terræn, og der er på husdyrbrugets udbringningsarealer i Holstebro Kommune ikke konstateret områder med hældninger over 6 grader i umiddelbar nærhed af vandløb eller grøfter. Udbringningsarealerne vurderes derfor ikke at være særlige risikoarealer mht. overfladeafstrømning.

Jordbundstyper og detailafvandingsforhold

De ejede og forpagtede udbringningsarealer er primært bestående af fin sandet jord, jvf. Skema 17.

Skema 17. Vurdering af individuelle marker i relation til primær jordtype, afvandingsforhold, lavbundsforhold og fosforklasse.

Marknr	Areal Ha	Detail-afvandet	Jordtype	Lavbundsareal	Opland	P _{tal} / Fe/P	P-klass e	P-klass e areal (ha)
1-0	4,51	Nej	JB2	Nej	Stubbergård Sø/ Flyndersø/Skive Fjord	-	0	-



Marknr	Areal Ha	Detail-afvandet	Jordtype	Lavbundsareal	Opland	P _{tal} / Fe/P	P-klasser	P-klasser areal (ha)
2-0	0,35	Nej	JB2	Nej	Stubbergård Sø/ Flyndersø/Skive Fjord	-	0	-
3-0	8,30	Nej	JB2	Nej	Stubbergård Sø/ Flyndersø/Skive Fjord	-	0	-
4-0	0,58	Nej	JB 2	Nej	Stubbergård Sø/ Flyndersø/Skive Fjord	-	0	-

Udbringningsarealerne afvander til Stubbergård Sø og Flyndersø, der er to vandakssøer på hhv. 153 og 425 ha, der er udpeget som naturtype 3150. Af Natura 2000-planen for område 41 samt af udkast til vandplan for Hovedvandopland 1.2 – Limfjorden fremgår det, at Stubbergård Sø og Flyndersø ikke kan opfylde miljømålene om henholdsvis gunstig bevaringsstatus og god økologisk tilstand grundet for stor næringsstofbelastning fra oplandet.

Af vandplanen 2010-2015 er den nuværende økologiske tilstand betegnet som dårlig i Stubbergård Sø og Flyndersø. Staten har opgjort et fosforreduktionskrav svarende til hhv. 72 og 1.040 kg fosfor/årligt for at sikre en fremtidig målopfyldelse, jf. tabel 1.3.2b, Vandplansudkast 2010-2015, Limfjorden, Hovedvandopland 1.2.

Skive Fjord er i henhold til statens kortværk ikke udpeget som et område, der er overbelastet med fosfor. Stubbergård Sø og Flyndersø vurderes derimod som fosforoverbelastede søer, hvorfor husdyrlovens beskyttelsesniveau finder anvendelse i forbindelse med miljøgodkendelse af husdyrbrug i oplandene til søerne.

Da ingen af udbringningsarealerne i oplandet til Stubbergård Sø og Flyndersø er beliggende på lerjorde ($5 \leq JB \leq 10$), der er detailafvandede vurderes jorderne ikke at være omfattet af fosforklasse I og III.

Udbringningsarealet er heller ikke beliggende på detailafvandede lavbundslande med en FE/P-ratio under 20, hvorfor arealerne heller ikke vurderes, at være omfattet af fosforklasse II, jf. skema 23.

Fosforklasser og fosforoverskud

På bedriftsniveau er der ansøgt om udspredding af en fosformængde på 490 kg P, hvilket er mindre end det maksimalt tilladte i henhold til husdyrlovens beskyttelsesniveau, jvf. godkendelsesbekendtgørelsens bilag 3. Udbringning af 490 kg P betyder, at der på arealerne på bedriftsniveau udbringes fosfor svarende til et arealspecifikt overskud på 17,5 kg P/ha, jvf. Skema 18.

**Skema 18. Oversigt over fosfortilførsel og fraførsel i ansøgt drift, samt beregning af fosforoverskud for det ansøgte projekt.**

Er fosforoverskud på bedriftsniveau overholdt i forhold til husdyrlovens beskyttelsesniveau	Ja
Fosfor tilførsel i ansøgt drift	490 kg P/år
P tilført pr. ha/år i ansøgt drift	35,7 kg P/ha/år
P-fracførsel med sædskifte (arealvægtet gennemsnit)	18,2 kg P/ha/år
P-overskud/ha/år for ansøgt projekt	17,5 kg P/ha/år

Det ansøgte fosforoverskud er mindre end det maksimalt tilladte i henhold til husdyrlovens beskyttelsesniveau, jvf. godkendelsesbekendtgørelsens bilag 3. Fosforoverskuddet i 2010 i oplandet til Stubbergård Sø var 10 kg P/ha⁴. Husdyrbrugets arealer bidrager i gennemsnit med et fosforoverskud på 17,5 kg P/ha/år, jvf. Skema 18, hvilket er mere end det gennemsnitlige i det øvrige opland.

Vurdering af det ansøgte projekts påvirkning af Natura 2000 område(r)

Tabniveauet for fosfor ligger normalt på 0,2-0,5 kg P/ha med et gennemsnit på ca. 0,2 kg P/ha. Det maksimale tab for et sammenhængende landbrugsareal vurderes, at være 1 kg P/ha på nuværende tidspunkt. Udyrkede arealer har et tab på ca. 0,08 kg P/ha. I landbrugsjorden er ophobet i gennemsnit 2.000 kg P/ha i pløjelaget. Et overskud på 17,5 kg P/ha i retsbeskyttelsesperioden på 8 år vil altså forøge jordens indhold af fosfor med ca. 7 %.

Husdyrbrugets andel af påvirkningen på Natura 2000-området (N30) Skive Fjord er vurderet til 0,0 %, og påvirkningen af Stubbergård Sø i Natura 2000-område (N41) "Hjelm Hede, Flyndersø og Stubbergård Sø" er vurderet til 0,2 %, jvf. Skema 19.

Skema 19. Vurdering af den øgede påvirkning af Natura 2000 område ud fra et worst case scenarie baseret på miljøstyrelsens fosforvejledning til husdyrloven.

Natura 2000 område	N30 - Lovns Bredning, Hjarbæk Fjord og Skals, Simested og Nørre Ådal, samt Skravad Bæk	Stubbergård Sø
Delområde - kystopland	Skive Fjord, Lovns Bredning og Risgårde Bredning	Skive Fjord, Lovns Bredning og Risgårde Bredning
Opland til Natura 2000 området	144.339 ha	3.239 ha
GLR areal i oplandet til Natura 2000 området (gnst 2007-	89.699 ha	2.469 ha
Fosfor tab fra landbrugsareal (0,2 kg P/ha)	17.940 kg P	494 kg P
Fosfor tab udyrket areal (0,08 kg P/ha)	4.371 kg P	62 kg P
Øvrige kilder bebyggelse mm.	0 kg P	0 kg P
Fosfor tab opland total	22.311 kg P	555 kg P
Husdyrbrugets arealer		
Ansøgt areal	13,74 ha	13,74 ha
Fosforoverskud i det ansøgte projekt kg P /ha	17,5 kg P/ha	17,5 kg P/ha
% forøgelse i jordpuljen i retsbeskyttelsesperioden	7%	7%
Worst case udvaskning (1 kg P/ha)	1,00 kg P/ha	1,00 kg P/ha
Worst case påvirkning fra husdyrbruget i retsbeskyttelsesperi	1 kg P	1 kg P
Husdyrbrugets del af påvirkningen	0,0043%	0,1732%

⁴ Beregning af P-overskud pr. ha. pr. blok. Beregningerne er foretaget på baggrund af gødningsregnskabet, Beregningerne er foretaget ved at lade en bedrifts sædskifte roterer over bedriftens omdriftsareal. For ikke omdriftsafgrøder foretages en stedspecifik beregning af overskud, udarbejdet gennem CTtools af Holstebro Kommune.



Samlet vurdering af fosforudvaskningen

Holstebro Kommune har foretaget en individuel vurdering af tabsrisikoen for husdyrbrugets udbringningsarealer. Der er på baggrund af vurderingen stillet vilkår til sikring af vandmiljøet. Under nitratafsnittet er det vurderet, at forudsætningerne i pkt. 1A er opfyldt, jvf. appendiks 1. I vurderingen er øvrige kilder sat til 0 kg P for at opnå et reelt worst case scenarie.

For nitrat vurderes det, at en påvirkning på under 1 % af den samlede påvirkning ikke vil kunne påvirke et Natura 2000 område i et sådant omfang, at det vil kunne måles i recipienten med de nuværende biologiske målemetoder. Antages det samme at være gældende for fosforpåvirkning, vil det ansøgte projekt ikke påvirke Natura 2000- området Nissum Fjord, herunder Felsted Kog væsentligt negativt, da husdyrbrugets individuelle påvirkning i retsbeskyttelsesperioden af området er under 1 %.



Holstebro Kommunes samlede vurdering af husdyrbruget

Holstebro Kommune vurderer, at husdyrbruget har truffet de nødvendige foranstaltninger til at forebygge og begrænse forureningen ved anvendelse af bedste tilgængelige teknik, og at husdyrbruget i øvrigt kan drives på stedet uden at påføre omgivelserne forurening, som er uforenelig med hensynet til omgivelsernes sårbarhed og kvalitet.

Husdyrbrugets forenelighed med naturområdets sårbarhed og kvalitet er desuden vurderet og sammenfattende vurderes det, at områdernes integritet ikke ødelægges af husdyrbrugets drift.

På baggrund af ovenstående vurderer kommunen, at husdyrbruget kan drives uden væsentlige gener for omgivelserne og risiko for forurening, såfremt vilkårene i denne godkendelse overholdes.



Bilag

Bilag 1 – Husdyrbrugets beliggenhed

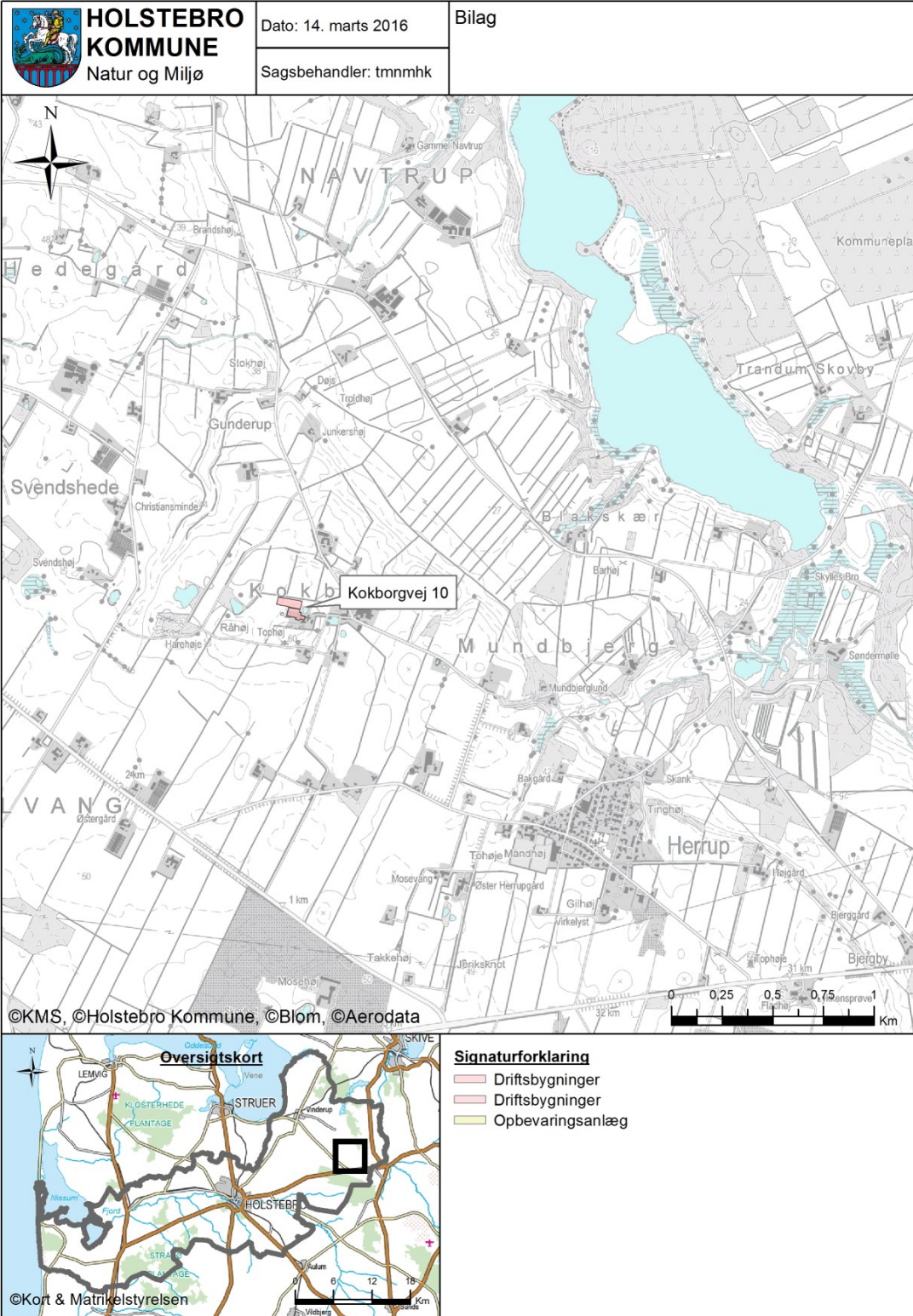



Bilag 2 – Situationsplan





Bilag 4 – Omkringboende og lugtkonsekvensområde

	HOLSTEBRO KOMMUNE Natur og Miljø	Dato: 16. marts 2016	Bilag
		Sagsbehandler: tmnmhk	

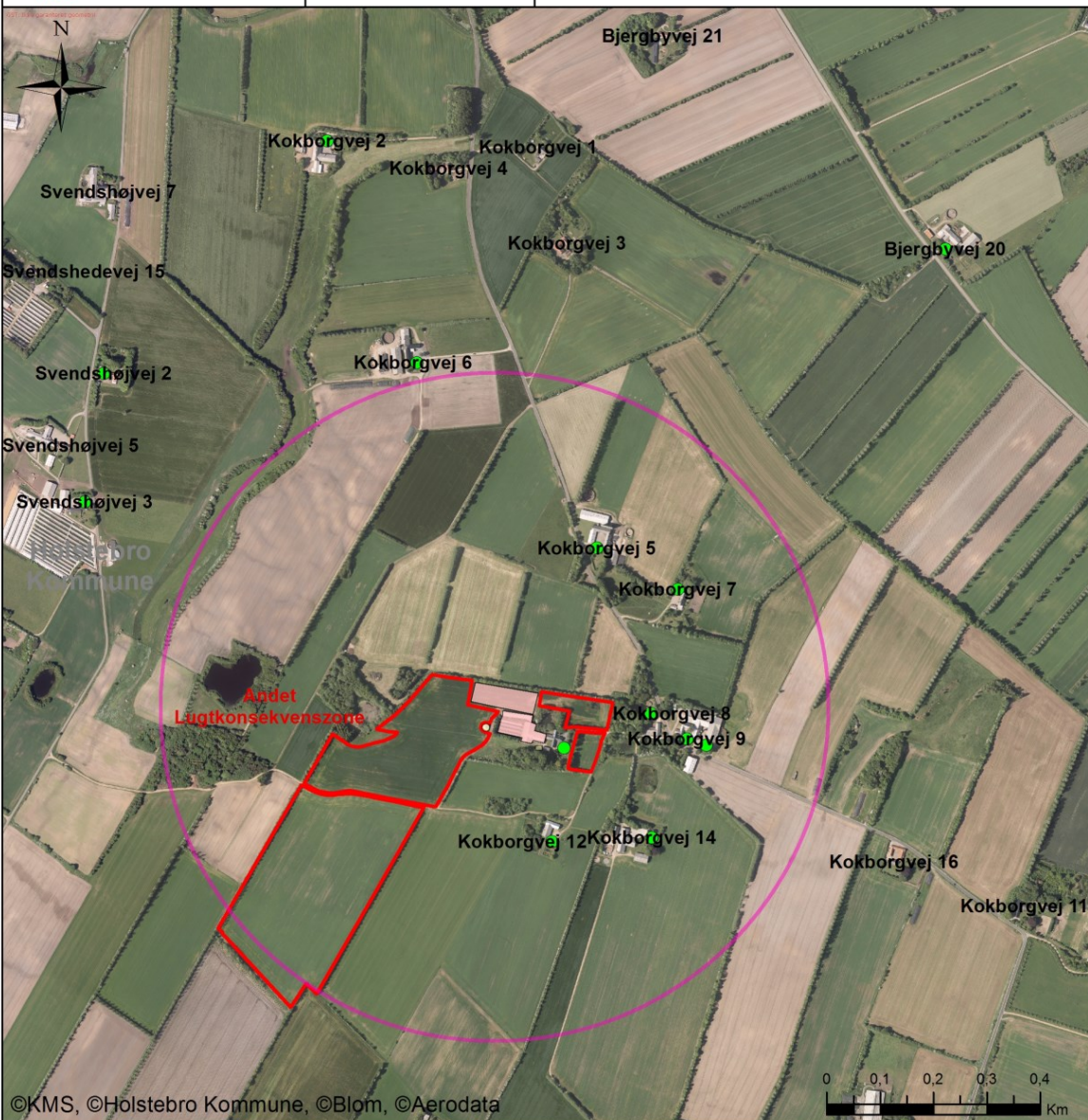

©KMS, ©Holstebro Kommune, ©Blom, ©Aerodata



Signaturforklaring

- Driftsbygninger
- Driftsbygninger
- Opbevaringsanlæg
- Andet
- Ejet udspretningsareal
- Holstebro Kommune
- Landbrugsejendomme



Bilag 5 – Planmæssige forhold

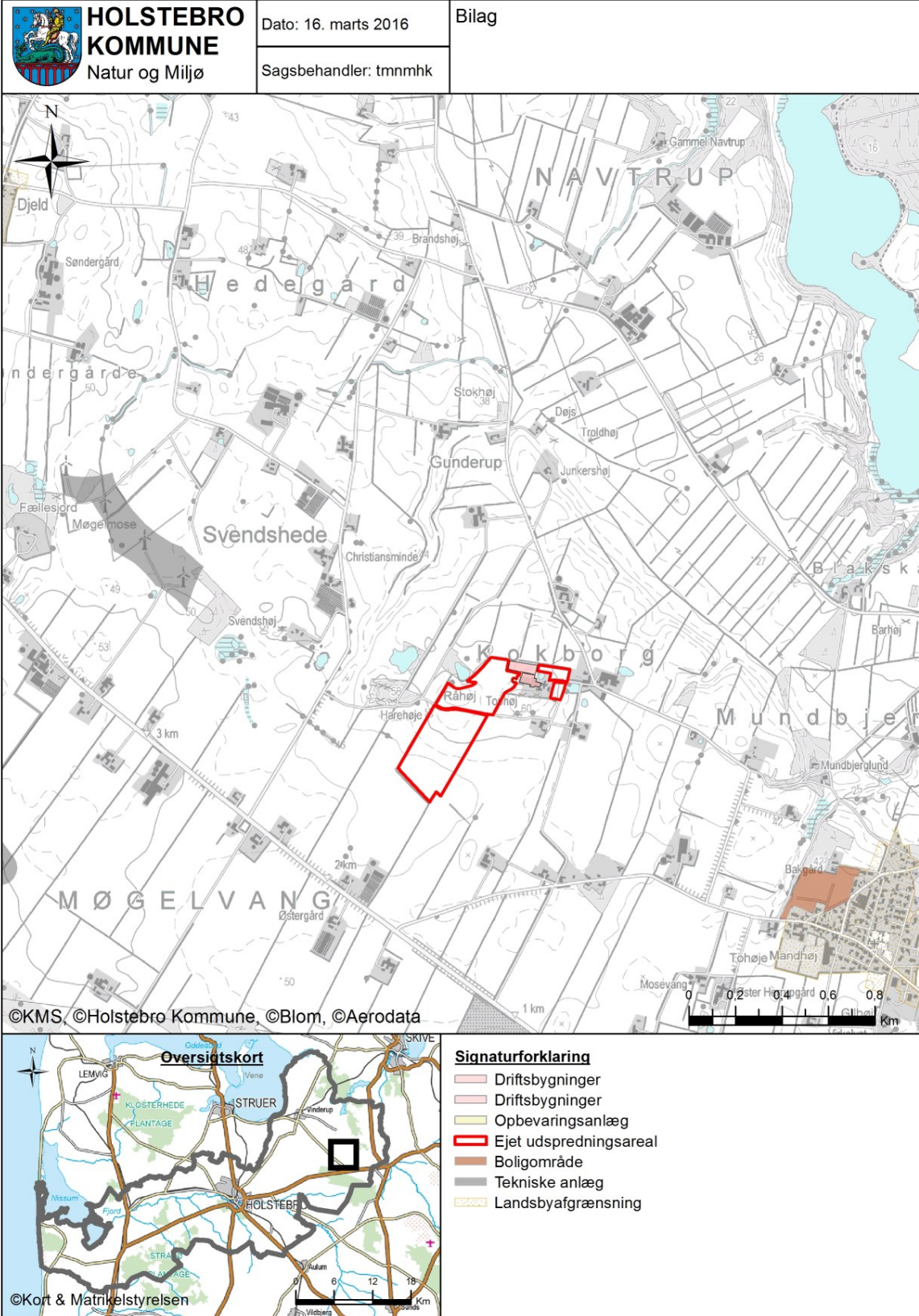



Bilag 6 – Landskabelige og kulturhistoriske interesser omkring anlæg





Bilag 7 – Naturområder omkring anlæg og udspretningsarealer





Bilag 8 – Oversigtskort over udspretningsarealerne





Bilag 9 – Lavbundsarealer, opland og detailafvandingsforhold

	HOLSTEBRO KOMMUNE Natur og Miljø	Dato: 15. marts 2016	Bilag
		Sagsbehandler: tmmhk	

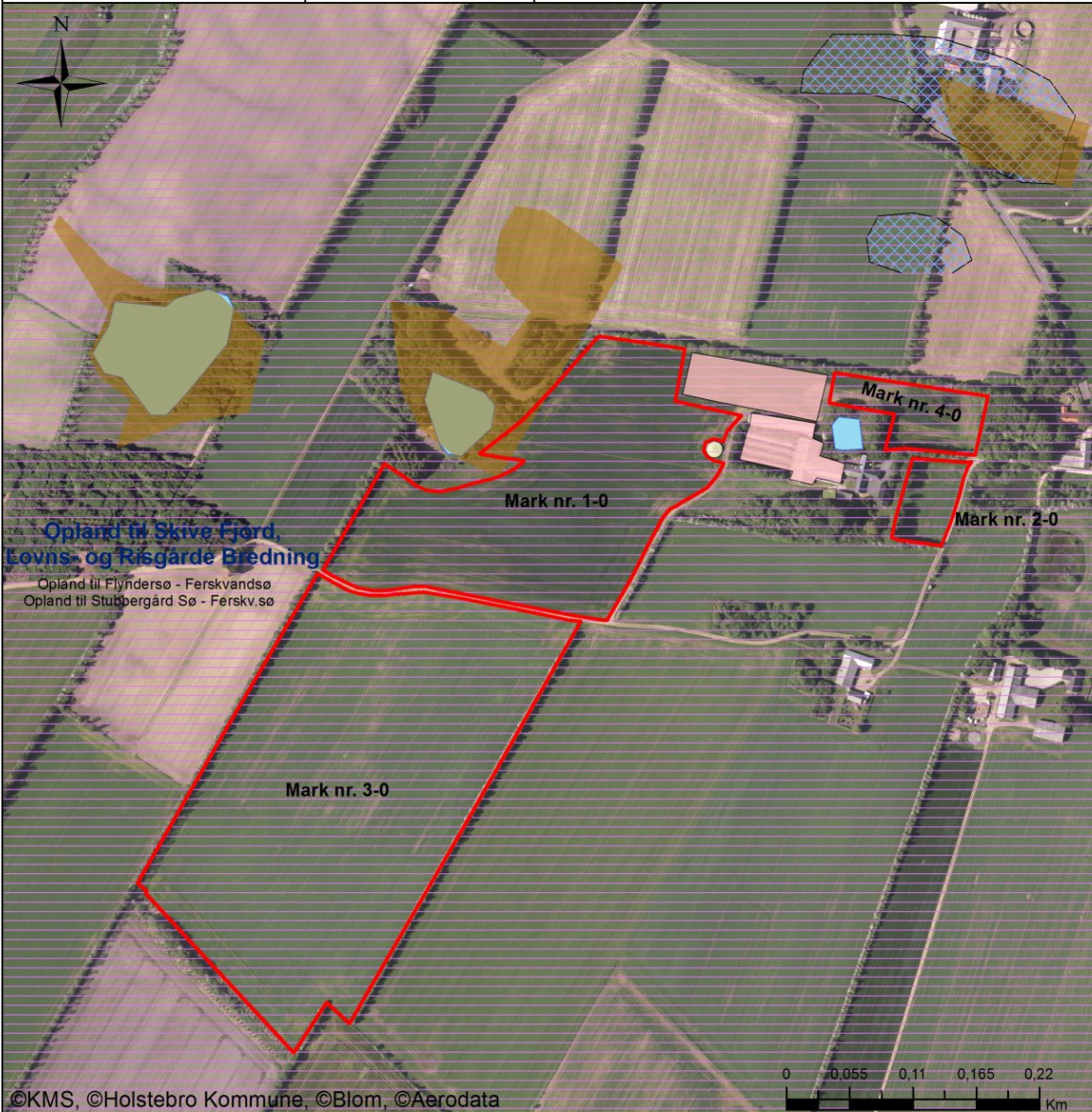

- Signaturforklaring**
- Driftsbygninger
 - Driftsbygninger
 - Opbevaringsanlæg
 - Ejet udspretningsareal
 - Lavbundsarealer
 - Søer
 - Opland til målsatte søer
 - Drænede arealer
 - Oplande - kystvande



Bilag 10 – Jordbundstyper

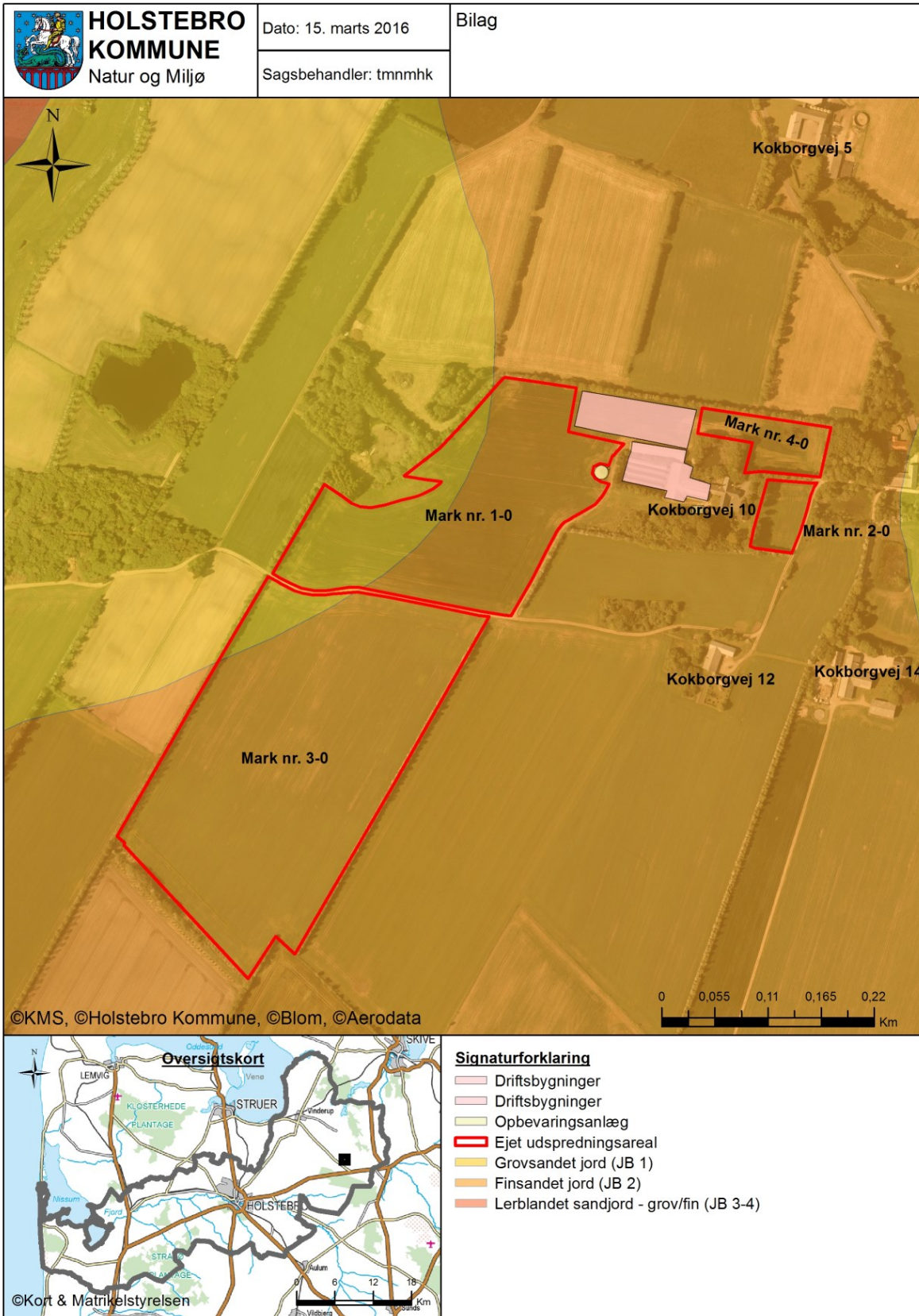



Bilag 11 - Landskabelige og kulturhistoriske interesser udspretningsarealer

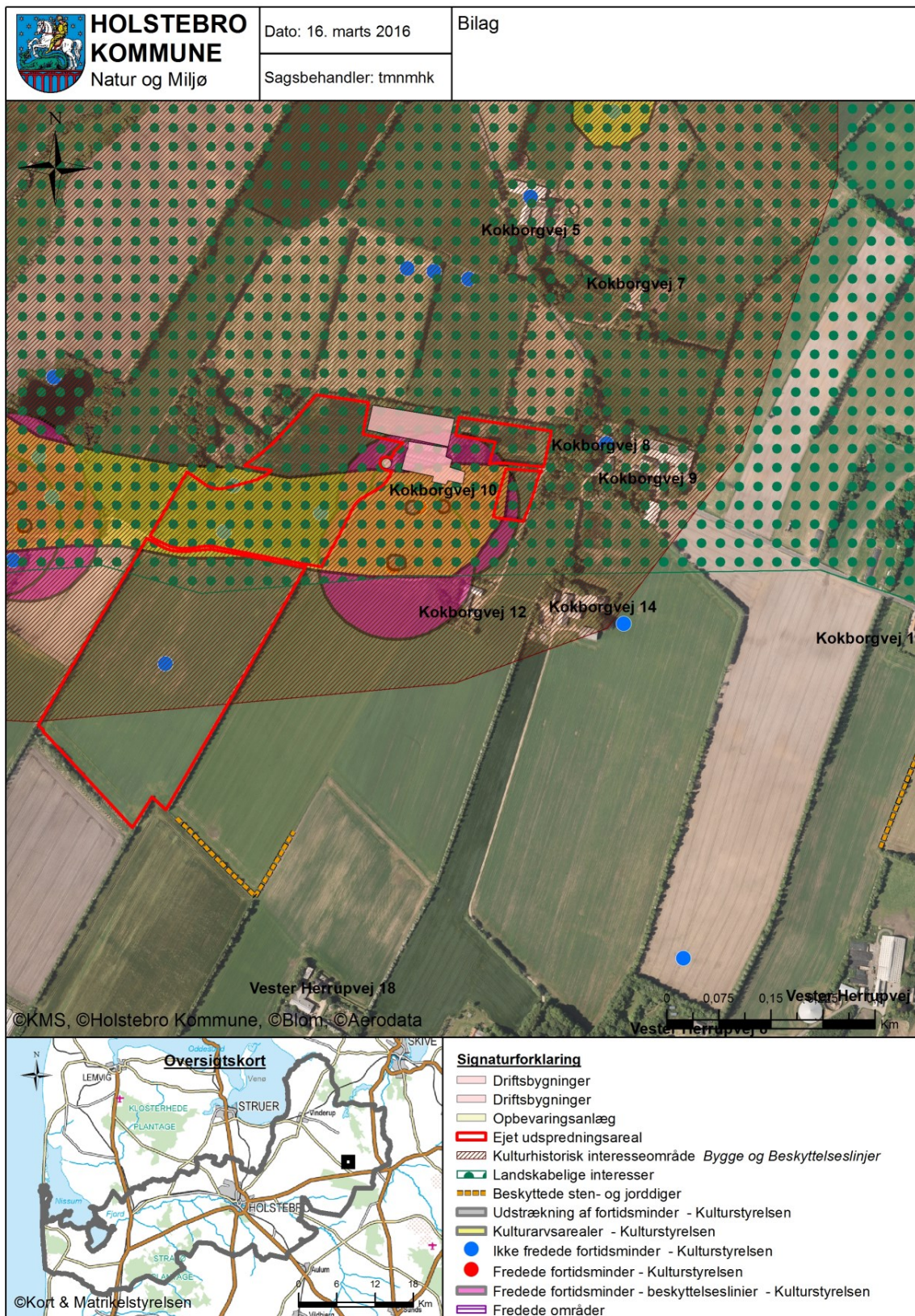



Bilag 12 – Driftsjournal - del 1 / 2

Nedenstående driftsjournal skal føres løbende i henhold til godkendelsernes vilkår. Datoer, handlinger m.v. skal fremgå.

PRODUKTIONSKONTROL PR. PLANÅR					
Egenkontrol 01/08-31/07					
	Maksimalt antal DE	antal dyr	DE pr. dyr	DE	± DE

Skemaet kan erstattes af bilag såfremt disse indeholder de samme informationer som ovenstående.

Husk at gemme bilag til dokumentation af ovenstående

INSPEKTION AF GYLLEBEHOLDERE							
	Størrelse	Dato for tømning	Er der synlige revner	Er der synlige utætheder	Er evt. kabler intakte	Reparatør tilkaldt (dato)	Dato for reparation
Gyllebeholder nr. 1							

Ovenstående årlige inspektion af gyllebeholdere kan i stedet fremgå af et bilag, som indeholder de angivne oplysninger.

LOGBOG FOR TELTOVERDÆKNING AF GYLLEBEHOLDERE					
	Dato for skade	Dato for manglende overdækning	Årsag til skade eller manglende overdækning	Reparatør tilkaldt (dato)	Dato for reparation
Gyllebeholder nr. 1					

Kan erstattes af eksisterende logbog over fast overdækning af gyllebeholdere.



Bilag 13 – Driftsjournal - del 2 / 2

ENERGIGENNEMGANG AF HUSDYRBRUGET			
	Dato	Forslag	Tiltag
Gennemgang af husdyrbruget af en energifaglig person			

Ovenstående skema kan erstattes af bilag, der viser datoer for gennemførte tiltag.

EL, VAND, BRÆNDSTOF ETC.	År:			År:			År:			År:		
	start	slut	forbrug	start	slut	forbrug	start	slut	forbrug	start	slut	forbrug
EI [kWh]												
Vand [m ³]												
Brændstof												

Ovenstående skema kan erstattes af bilag, som indeholder tilsvarende information om det årlige forbrug.

UHELD				
Hændelse	fra dato	til dato	Alarmcentral alarmeret	Anmeldelse til Natur og Miljø
...				



Appendiks 1 - Natura 2000-vandopland Skive Fjord, Lovns- samt Risgårde Bredning - status for udpegningsgrundlag samt forudsætninger for anvendelse af husdyrlovens beskyttelsesniveau

EF-habitatområde (H30) og Fuglebeskyttelsesområde (F14)⁵.

Skive Fjord og Lovns Bredning Fjord er bestående af bassiner, der er mere eller mindre afsnørede, og fjordene vurderes som værende lukkede.

SMV-analysen⁶ for Lovns Bredning, Hjarbæk Fjord og Skals, Simested, Nørre Ådale samt Skravad Bæk (Natura 2000-område nr. 30, Habitatområde H30, Fuglebeskyttelsesområde F14) anfører, at:

Prognosen er gunstig eller vurderet gunstig for:

- De meget små arealer, der indtil videre er kortlagt af naturtyperne næringsrig sø pga. veludviklet vegetation.
- Grøn kølleguldsmed på baggrund af viden om artens forekomst i vandløbene.
- Bæklampret, dette dels på baggrund af en faglig vurdering af vandløbskvaliteten i de pågældende vandløb dels på baggrund af viden om artens forekomst i vandløbene.
- Odder, dette dels på baggrund af viden om artens forekomst inden for området dels på baggrund af artens positive bestandsudvikling i Jylland de seneste år.
- Sangsvane, hvinand og hjejle. Arterne vurderes at have stabile eller stigende rastebestande i området.

Prognosen er ugunstig eller vurderet ugunstig for:

- De 4 marine naturtyper primært på grund af stor belastning med næringsstoffer fra oplandet.
- Strandengene primært på grund af tilgroning med høje græsser og urter på en del af arealet.
- De meget små arealer, der indtil videre er kortlagt af naturtypen søbred med småurter, kransnålalge-sø og brunvandet sø fordi højeste ende af tålegrænseintervallet for N-deposition er overskredet.
- Våde og tørre heder og enekrat og på grund af at den laveste ende af tålegrænseintervallet for N-belastning er overskredet samt for tørre heders vedkommende problemer med tilgroning i vedplanter.
- Tørt kalksandsoverdrev og kalkoverdrev da typerne arealer generelt er små og fragmenterede.
- Surt overdrev da laveste ende af tålegrænseintervallet for N-belastning er overskredet og der er problemer med tilgroning med vedplanter.
- Arealer med tidvis våd eng på grund af afvanding, samt at laveste ende af tålegrænseintervallet for N-deposition er overskredet for langt den overvejende del af arealet.
- Arealer med nedbrudt højmosse, hængesæk, tørvelavning, kildevæld og rigkær på grund af u hensigtsmæssig/dårlig hydrologi, tilgroning med vedplanter, invasive arter og fordi den laveste ende af tålegrænseintervallet for N-deposition er overskredet for alle eller næsten alle arealer og den højeste ende af tålegrænseintervallet er endvidere overskredet for hele eller næsten hele arealet af nedbrudt højmosse, hængesæk og tørvelavning.
- De 6 skovtyper da næringsstoffbelastningen fra luften overskrider øverste ende af tålegrænseintervallet for skovnaturtypearealerne.
- Kildevældsvindelsnegl, blank seglmos og gul stenbræk på grund af udtørring af levesteder, tilgroning med høje græsser, urter og vedplanter, den laveste ende af tålegrænseintervallet for kvælstofbelastning på levestedet er overskredet og fragmentering af egnede levesteder.

Prognosen er ukendt for:

⁵ For yderligere beskrivelse af området henvises til bl.a. basisanalyserne.

⁶ Miljørapport for Natura 2000-planen, bilag 4.



- Strandvold med enårige planter, strandvold med flerårige planter, kystklint/klippe, enårig strandengsvegetation, urtebræmmer pga. manglende kendskab til naturtypernes udbredelse og tilstand.
- Stor kærguldsmed (er ikke fundet i Jylland siden 1937) og dermed manglende kendskab til artens udbredelse
- Stavsild (fundet i få ex. ifm. fiskeundersøgelser i Limfjorden), flodlampret (kun få og udokumenterede observationer i området) og damflagermus pga. manglende kendskab til arternes forekomst i området.
- Det eneste kendte areal med klithede i området, på grund af manglende kendskab til naturtypens forekomst og udbredelse i område.
- De ikke kortlagte søer og naturtypearealer i området, herunder alle de større søer over 5 ha, pga. manglende kendskab til deres forekomst og tilstand.
- Vandløb pga. mangelfuldt kendskab til deres tilstand i området.
- Stor vandsalamander på grund af manglende kendskab til artens udbredelse i området.
- Spættet sæl da artens forekomst i området er ustabil og utilstrækkeligt kendt.
- Toppet skallesluger og stor skallesluger på grund af meget fluktuerende bestande i området.

Deloplandet Skive Fjord, Lovns og Risgårde Bredning udgør en del af hovedvandopland 1.2 Limfjorden i Miljøministeriets forslag til vandplan. Ifølge Miljøministeriets vandplan for Hovedvandopland 1.2 Limfjorden er miljømålslovens miljømål "god tilstand" - bl.a. på grund af udvaskningen af kvælstof fra landbrug i oplandet - ikke opfyldt i området. Samlet vurderer Holstebro Kommune derfor, at enhver yderligere tilførsel af kvælstof vil forringe mulighederne for at opnå denne målsætning og bidrage til, at den kumulative påvirkning øges i negativ retning.

Nitrat - Vurdering af forudsætninger for anvendelse af husdyrlovens beskyttelsesniveau

Kumulativ påvirkning sammen med andre planer og projekter

Det er i henhold til miljøstyrelsens vejledning en forudsætning, at

Pkt. 1A) husdyrproduktionen i oplandet ikke har været stigende siden 1. januar 2007,

Pkt. 1B) er der andre kilder til nitratudvaskning end den samlede husdyrproduktion, der har givet anledning til en øget nitratudvaskning fra det aktuelle opland siden 1. januar 2007, skal dette inddrages i vurderingen således, at en eventuel øget nitratudvaskning fra andre kilder end den samlede husdyrproduktion kan medføre et skærpet krav i godkendelsen, der modsvarer miljøeffekten af den øgede nitratudvaskning i det aktuelle opland og

Pkt. 1C) gennemførte initiativer, som reducerer nitratudvaskningen fra det aktuelle opland, må ikke anvendes til at tillade en øget husdyrproduktion i oplandet

AD pkt. 1A)

Samlet vurderer Holstebro Kommune, at dyreholdet i oplandet til Skive Fjord, Lovns og Risgårde Bredning har været stigende i perioden 2007-2012. Holstebro Kommune vurderer derfor, at forudsætning 1A er ikke opfyldt, jf. nedenstående redegørelse.



Udviklingen i husdyrproduktionen er baseret på CHR-data, der bygger på beregninger udført på de enkelte produktionssteder. Materialet er offentliggjort af Miljøstyrelsen den 28. februar 2013. De anførte produktionstal kan variere fra Miljøstyrelsens datasæt, da Holstebro Kommune kan korrigere datasættet for fejl⁷ i f.eks. CHR-data eller lokale forhold, der kan have stor betydning i mindre oplande.

I henhold til Miljøstyrelsens vejledning skal kommunen ikke anvende lineær regression, hvis forklaringsgraden er mindre end 0,5. Af figur 2 fremgår det, at forklaringsgraden for den lineære regression er under 0,5 for Skive Fjord, Lovns og Risgårde Bredning.

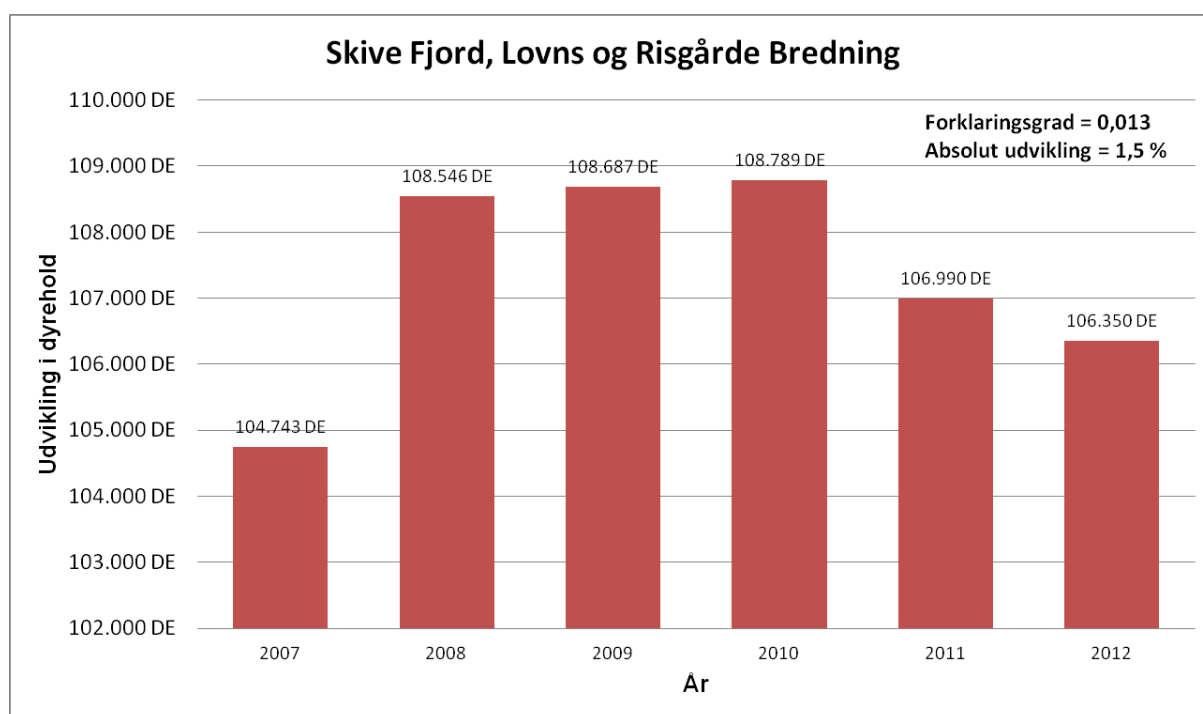

Figur 1. Udviklingen i dyrehold i oplandet til Skive Fjord, Lovns og Risgårde Bredning i perioden 2007-2012 med angivelse af forklaringsgrad samt den absolutte udvikling i dyreholdet i oplandet til Skive Fjord, Lovns og Risgårde Bredning.

I perioden fra 2007 til 2012 er antallet af producerede DE i oplandet til Skive Fjord, Lovns og Risgårde Bredning steget med 1,5 %. Holstebro Kommune vurderer på baggrund heraf, at udvikling i antallet producerede husdyr i oplandet til Skive Fjord, Lovns og Risgårde Bredning er stigende. Holstebro Kommune vurderer på den baggrund, at forudsætning 1A for husdyrlovens beskyttelsesniveau for Skive Fjord ikke er opfyldt.

Det kan derfor kun meddeles miljøgodkendelse, hvis udvaskningen fra det ansøgte projekt i oplandet ikke overstiger nitratudvaskningen svarende til et plantebrug, dvs.

⁷ Data i CHR skal indberettes for antal dyr på stald for f.eks. svin, kyllinger og mink. I samarbejde med Conterra Aps har en række kommuner indberettet åbenlyse fejl, såsom produktion, hvor den årlige produktion er angivet, eller hvor hvalpe er anført i stedet for avlsdyr. Når en sådan fejl konstateres, så foretager Conterra Aps en korrektion af fejlen i dataserien for hele perioden siden 2007.



et standard planteavlssædskifte (S1/S3), hvor der udelukkende gødes med mineralsk gødning (handelsgødning).

På baggrund af ovenstående er pkt. B og C i Miljøstyrelsens vejledning ikke vurderet nærmere, da det ikke vil ændre på ovenstående konklusion.