



Anders Andersen  
Tisted Holter 4  
9510 Arden

**Natur og Miljø**

Postadresse:  
Nordre Kajgade 1  
9500 Hobro  
Tlf. 97 11 30 00  
raadhus@mariagerfjord.dk  
www.mariagerfjord.dk

Journalnummer:  
09.17.17-P19-3-17

Ref.: Kristina Rasmussen Christensen  
Direkte tlf. 97113660  
krchr@mariagerfjord.dk

Dato: 4.1.2018

Personlig henvendelse:  
Rådhuset i Arden  
Østergade 22  
9510 Arden

**Afgørelse vedr. anmeldelse efter Husdyrgodkendelsesbekendtgørelsens<sup>1</sup> § 27 på ejendommen Rødehusvej 60, 9560 Hadsund.**

Mariagerfjord Kommune har den 25. juli 2017 modtaget din anmeldelse om opførelse af en møddingsplads i henhold til Husdyrgodkendelsesbekendtgørelsen på husdyrbruget Rødehusvej 60, 9560 Hadsund. Ejendommen tilhører Anders Andersen, Tisted Holter 4, 9510 Arden.

Mariagerfjord Kommune vurderer, at den anmeldte opførelse af møddingsplads opfylder kravene for anmeldelse efter Husdyrgodkendelsesbekendtgørelsen.

Det vurderes, at den anmeldte møddingsplads kan udføres som anmeldt, uden at naboer påvirkes negativt, eller at det vil medføre en negativ påvirkning på miljøet, eller at de landskabelige værdier tilsidesættes. I sagsbehandlingen er indgået scenarieberegninger udført i Husdyrgodkendelse.dk skema 104745.

Det er Mariagerfjord Kommunes vurdering, at den anmeldte møddingsplads kan udføres som anmeldt, uden at det kræver en tilladelse eller miljøgodkendelse efter Husdyrgodkendelsesloven<sup>2</sup>.

**Bemærk at denne afgørelse ikke omfatter eventuelle yderligere nødvendige tilladelser. Opførelsen kræver ikke byggetilladelse fra Mariagerfjord Kommune.**

---

<sup>1</sup> Bekendtgørelse om tilladelse og godkendelse m.v. af husdyrbrug (Bek. nr. 211 af den 28. februar 2017).

<sup>2</sup> Lov om miljøgodkendelse m.v. af husdyrbrug med senere ændringer (Lov nr. 256 af 21. marts 2017).



## Høring

Udkastet til anmeldelsen har været i 2 ugers høring hos ansøger, konsulent og nabo fra den 10. november 2017 til den 24. november 2017 hos:

- Ansøger: Anders Andersen, Tisted Holter 4, 9510 Arden.
- Naboer:

Christian Janner Olesen	Hedegårdsvej 8	9560 Hadsund
Thomas Nygaard Sørensen	Hestehøjvej 1	9560 Hadsund
Mathias Nygaard Sørensen	Hestehøjvej 1	9560 Hadsund
Torben Vinther Bredahl	Nybrogårdsvej 10	9560 Hadsund
Vive Økofjerkræ aps	Rødehusvej 20	9560 Hadsund
Jens Juul	Rødehusvej 31	9560 Hadsund
Susanne Juul	Rødehusvej 31	9560 Hadsund
Jan Buck Jensen	Rødehusvej 40	9560 Hadsund
Merrisholt Skov I/S	Skovvej 19 A	9560 Hadsund
PRIMO PLANT EJENDOMME ApS	Studebrovej 80	9560 Hadsund
KARSTEN RIISBERG HOLDING ApS	Tostrupvej 8	9560 Hadsund

Der er indkommet bemærkninger til det anmeldte. Høringssvar og Mariagerfjord Kommunes kommentar fremgår af bilag 3.

## Klagevejledning

I henhold til Lov om miljøgodkendelse m.v. af husdyrbrug kapitel 7, kan der klages over miljøgodkendelsen af ansøgeren, Miljøministeriet samt enhver, der må antages at have en individuel væsentlig interesse i sagens udfald. Der kan desuden klages af visse myndigheder og organisationer, der er angivet i lovens § 85-87.

Udnyttelse af miljøgodkendelse i klageperioden og imens eventuel klage behandles sker på eget ansvar. Ved klage kan Miljø- og Fødevarerklagenævnet bestemme, at klagen har opsættende virkning på udnyttelsen.

Enhver med retlig interesse i sagens udfald kan klage over denne afgørelse, efter husdyrbrugslovens regler.

En eventuel klage indsendes via Miljø- og Fødevarerklagenævnets klageportal. Adgangen til klageportalen finder du enten via [borger.dk](http://borger.dk) eller [virk.dk](http://virk.dk).

Klagefristen er 4 uger og udløber **fredag den 2. februar 2018 kl. 23.59**. En eventuel klage skal være modtaget senest dette tidspunkt.

Det er en betingelse for Miljø- og Fødevarerklagenævnets behandling af en klage, at klager



indbetaler et gebyr på 900 kr. for private og 1.800 kr. for virksomheder og organisationer. Gebyret betales med et betalingskort, når du har tastet din klage ind i Klageportalen. Klagen bliver første sendt videre, når gebyret er betalt, og du har endeligt godkendt din klage.

Vejledning om klagereglerne kan findes på Miljø- og Fødevareklagenævnets hjemmeside [www.nmkn.dk](http://www.nmkn.dk).

Gebyret tilbagebetales, hvis

1. klagesagen fører til, at den påklagede afgørelse ændres eller ophæves,
2. klageren får helt eller delvis medhold i klagen, eller
3. klagen afvises som følge af overskredet klagefrist, manglende klageberettigelse eller fordi klagen ikke er omfattet af Miljø- og Fødevareklagenævnets kompetence.  
Det bemærkes, at hvis den eneste ændring af den påklagede afgørelse er forlængelse af frist for efterkommelse af afgørelse som følge af den tid, der er medgået til at behandle sagen i klagenævnet, tilbagebetales gebyret dog ikke.
4. der er indledt forhandlinger med afgørelsens adressat og/eller førsteinstansen om projektilpasninger, og disse forhandlinger fører til, at klager trækker sin klage tilbage, eller
5. klager i øvrigt trækker sin klage tilbage, før Miljø- og Fødevareklagenævnet har truffet afgørelse i sagen.

Gebyret tilbagebetales dog ikke, hvis nævnet vurderer, at der er forhold, der taler imod at tilbagebetale gebyret, f.eks. hvis klagen trækkes tilbage meget sent, herunder efter at klager har haft et afgørelsesudkast i partshøring.

Ansøgeren vil få besked, hvis andre klager over afgørelsen.

Mariagerfjord Kommunes afgørelse kan også indbringes for domstolene. Det skal ske inden 6 måneder fra offentliggørelsen eller - hvis den påklages - inden 6 mdr. efter, at der foreligger endelig afgørelse.

### **Beskrivelse af projektet:**

#### Anmeldelse vedr. opførelse af en møddingsplads

Anders Andersen, som ejer og driver ejendommen Rødehusvej 60, 9560 Hadsund, ønsker at opfører en møddingsplads på 169 m<sup>2</sup> med et rumfang på 254 m<sup>3</sup>. Møddingspladsen etableres med afløb og pumpebrønd til eksisterende gyllesystem. Møddingspladsen etableres med 1,5 meter høje sider på to af siderne og fald mod afløb.

Ved opbevaring af husdyrgødning på møddingspladsen, vil dette blive neddækket med plast.

Af bilag 1 og 2 fremgår den ansøgte ændring.

### **Mariagerfjord Kommunes vurdering**

Mariagerfjord Kommune vurderer, at den anmeldte opførelse af møddingsplads opfylder kravene for anmeldelse efter bekendtgørelse om tilladelse og godkendelse m.v. af husdyrbrug, og det vurderes, at det anmeldte byggeri kan udføres som anmeldt, uden at det kræver en tilladelse eller miljøgodkendelse efter Husdyrgodkendelsesloven.

Projektets væsentligste forudsætninger er følgende:

- Det er vurderet, at det anmeldte byggeri er erhvervmæssigt nødvendigt for landbrugsejendommen jf. § 27 stk. 2 i Bek. nr. 211 af 28. februar 2017.
- Byggeriets kapacitet overstiger ikke 100 DE for fast gødning, eksklusiv vejareal og kantbelægning.
- Byggeriet er erhvervmæssigt nødvendigt for bedriften og placeres i umiddelbar tilknytning til eksisterende byggeri.
- Byggeriet placeres mindst:
  - 300 m fra
    - a. Beboelsesbygninger på en ejendom uden landbrugspligt i samlet bebyggelse i landzone, som har en anden ejer end driftsherren,
    - b. Eksisterende eller ifølge kommuneplanens rammedel fremtidig byzone eller sommerhusområde, og
    - c. Lokalplanlagte områder i landzonen udlagt til blandet bolig og erhverv eller offentlige formål til beboelse, institutioner, rekreative formål og lignende.
  - 300 m fra
    - a. Naturområder omfattet af § 7, stk. 1, i lov om miljøgodkendelse m.v. af husdyrbrug,
    - b. Andre ammoniakfølsomme naturtyper, som indgår i udpegningsgrundlaget for internationale naturbeskyttelsesområder,
    - c. Heder, moser og overdrev, som er beskyttet af § 3 i lov om naturbeskyttelse, og
    - d. Ammoniakfølsom skov, jf. bilag 3, punkt A, nr. 3.
  - 100 meter fra beboelse på nærmeste naboejendom uden landbrugspligt, som ikke ejes af driftsherren.

*Ca. 170 meter fra møddingspladsens placering er der vejledende registreret en mose. Møddingspladsen etableres i modsat retning af moseområdet i forhold til eksisterende driftsbygninger og gyllebeholder. Mariagerfjord Kommune vurderer, at det er usandsynligt at der vil forekomme en merdeposition på af kvælstof på moseområdet.*



- Byggeriet etableres i sædvanlige byggematerialer med ikke-reflekterende overflader.
- Byggeriet medfører ikke væsentlige ændringer i eksisterende terræn.
- Kanten med tilhørende støttemure, overstiger ikke 3 meter over eksisterende terræn.
- Der skal etableres afskærmende beplantning omkring gødningsopbevaringsanlægget senest 31. december året efter etablering af anlægget. Den afskærmende beplantning skal bestå af løvtræarter og buske, der er naturligt hjemmehørende i området, og beplantningen skal vedligeholdes i fornødent omfang, herunder ved eventuel gentilplantning.

*Mariagerfjord Kommune vurderer, at der kan dispenseres fra kravet om afskærmende beplantning, da området hvor møddingspladsen etableres er afskærmet af løvbælter til to af siderne og afskærmet af eksisterende byggeri mod nord og øst.*

- Det anmeldte overholder afstandskravene i § 8 i lov om miljøgodkendelse m.v. af husdyrbrug.
- Ejendommen er beliggende uden for sårbare eller beskyttede områder (Natura2000-områder, økologiske forbindelser, særlige naturområder, større uforstyrrede landskaber, geologiske områder, skovrejsningsområde, kystnærhedszone, områder udpeget til fritidsformål, lavbundsarealer, fredede områder, beskyttede naturtyper og beskyttede diger), og uden for bygge- og beskyttelseslinjer (søbeskyttelseslinje, å-beskyttelseslinje, skovbyggelinje, strandbeskyttelseslinje, kirkebyggelinje, fortidsmindebeskyttelseslinje).

*Rødehusvej 60 er beliggende i et område som i kommuneplanen er udpeget som område med særlig landskabelig interesse. Området er karakteristisk ved mange beplantninger i et småskala landskab. Den nye møddingsplads vil blive etableret i forlængelse af den eksisterende gyllebeholder og langs en eksisterende staldbygning, og qua at der er etableret beplantning omkring hele minkefarmen jf. § 74 og at husdyrgødning i henhold til § 72, stk. 3 i Husdyrgødningsbekendtgørelsen<sup>3</sup> skal opbevares på møddingspladser indrettet til fast husdyrgødning med opsamling af næringsstoffer, samt det faktum at farmen ligger lavt placeret i terrænet, er det Mariagerfjord Kommunes konkrete vurdering at det planlagte byggeri, ikke vil påvirke de landskabelige karaktertræk i en væsentlig negativ grad.*

*Mariagerfjord Kommune vurderer, at husdyrbruget er beliggende uden for sårbare eller beskyttede områder, og at alle bygge- og beskyttelseslinier er overholdt samt at ændringen i øvrigt ikke vil påvirke de landskabelige værdier væsentligt.*

---

<sup>3</sup> Bekendtgørelse om erhvervsmæssigt dyrehold, husdyrgødning, ensilage m.v., Bek. nr. 865 af 23. juni 2017.



### **Samlet vurdering**

Mariagerfjord Kommune vurderer, at den anmeldte opførelse af en møddingsplads opfylder kravene for anmeldelse efter § 27 i Husdyrgodkendelsesbekendtgørelsen.

Det vurderes, at den anmeldte opførelse af møddingsplads kan opføres som anmeldt, uden at naboer påvirkes negativt, eller at det vil medføre en negativ påvirkning af miljøet, eller at de landskabelige værdier tilsidesættes.

Det er derfor Mariagerfjord Kommunes vurdering, at den anmeldte opførelse af møddingsplads kan udføres som anmeldt, uden at det kræver en tilladelse eller miljøgodkendelse efter Husdyrgodkendelsesloven.

### **Offentliggørelse**

Den endelige afgørelse annonceres på Mariagerfjord Kommunes hjemmeside den 5. januar 2018.

### **Udnyttelse**

Denne afgørelse bortfalder, hvis den ikke er udnyttet senest 6 år<sup>4</sup> efter, at afgørelsen er meddelt.

Venlig hilsen

*Kristina Rasmussen Christensen*

Kristina Rasmussen Christensen  
Miljøingeniør

### **Kopi af afgørelsen er sendt til:**

- Danmarks Naturfredningsforening, [dnmariagerfjord-sager@dn.dk](mailto:dnmariagerfjord-sager@dn.dk)

---

<sup>4</sup> jf. § 48, stk. 3 i Bekendtgørelse om godkendelse og tilladelse m.v. af husdyrbrug, Bek. nr. 1380 af 30. november 2017.



## Bilag

### Bilag 1 - Situationsplan:

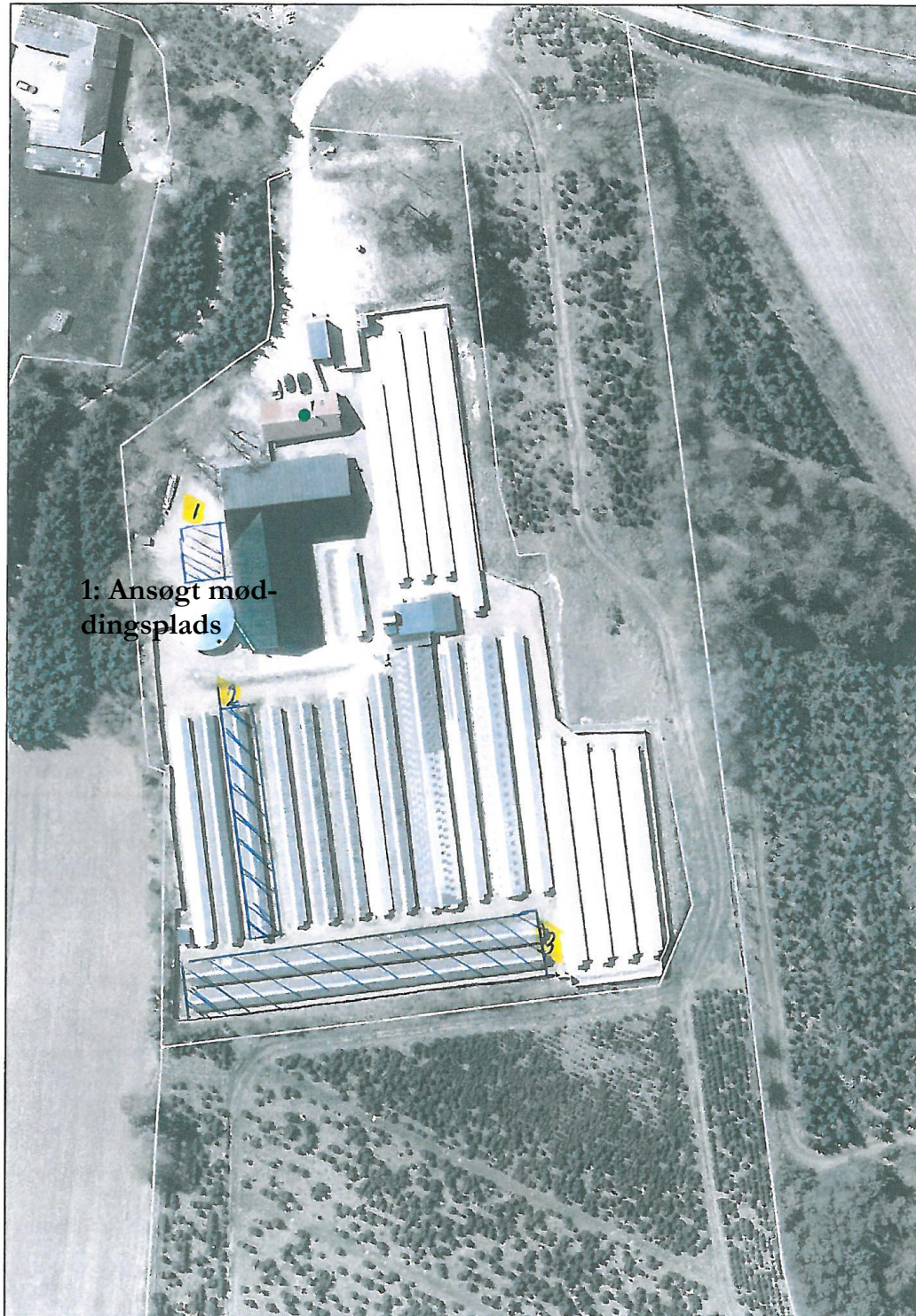

Bilag 2 – Plantegning:

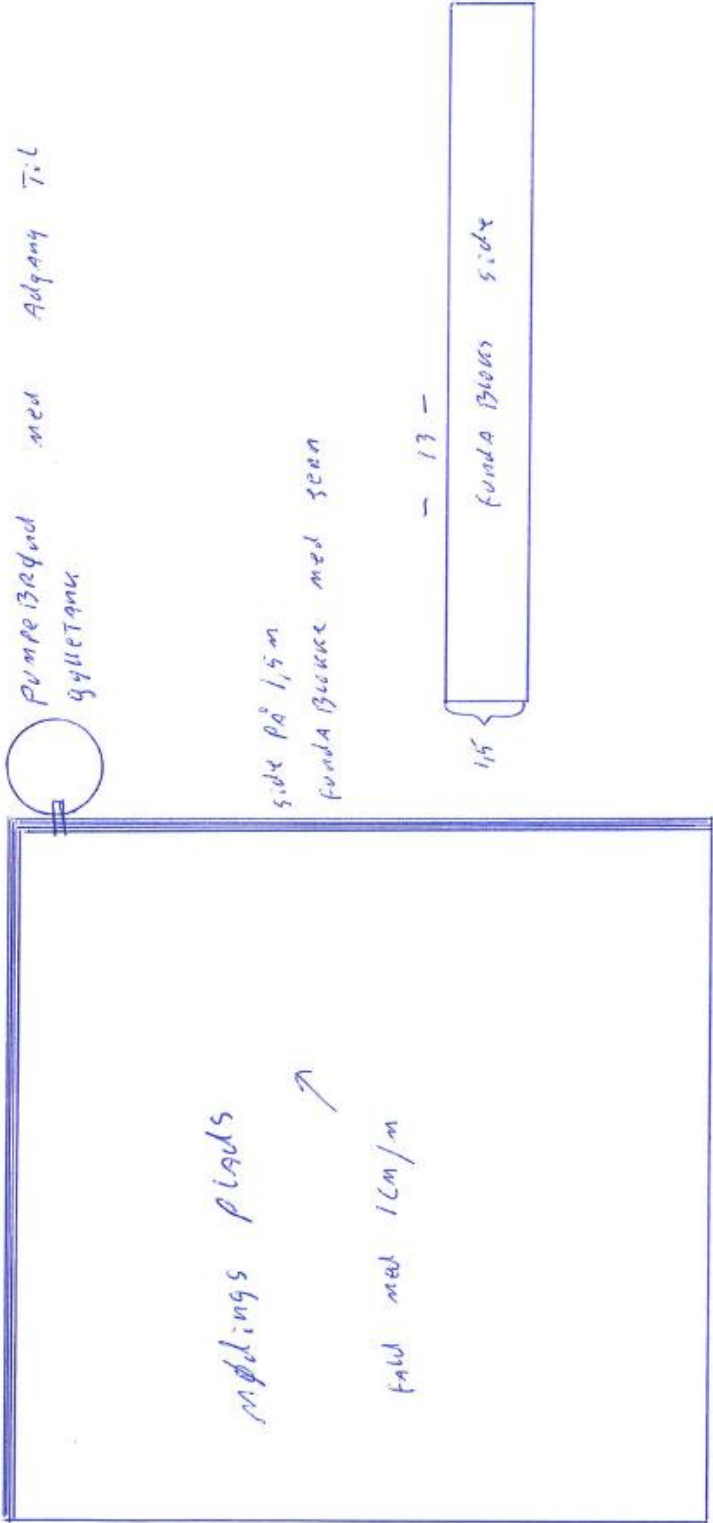





## Bilag 3 – Høringssvar:

**Fra:** VS: journalnummer 09.17.17-P19-3-17 Fordelingspostkasse Teknisk Sekretariat [fordelings@mariaerfjord.dk] **Heraf til journalnummer: 09.17.17-P19-3-17**  
**Til:** Kristina Rasmussen Christensen [krchr@mariaerfjord.dk] **Udskrevet den 04-12-2017**  
**Sendt dato:** 27-11-2017 09:42  
**Modtaget Dato:** 27-11-2017 09:42  
**Vedrørende:** VS: journalnummer 09.17.17-P19-3-17

**Fra:** raadhus  
**Sendt:** 27. november 2017 08:59  
**Til:** Fordelingspostkasse Teknisk Sekretariat  
**Emne:** VS: journalnummer 09.17.17-P19-3-17

**Fra:** Jan Jensen [mailto:jensen9560@gmail.com]  
**Sendt:** 26. november 2017 06:39  
**Til:** raadhus  
**Emne:** Fwd: journalnummer 09.17.17-P19-3-17

Er kommet i tvivl om hvilken mailadresse jeg skulle sende mine spørgsmål og kommentarer til.  
Mvh Jan

----- Videresendt mail -----  
**Fra:** Jan Jensen <jensen9560@gmail.com>  
**Dato:** tor. 23. nov. 2017 kl. 19.04  
**Emne:** journalnummer 09.17.17-P19-3-17  
**Til:** <krchr@mariaerfjord.dk>

Vedrørende journalnummer 09.17.17-P19-3-17 Rødehusvej 60, 9560 Hadsund.

Jeg har nogle spørgsmål vedrørende ansøgning om møddingsplads.

1. Kommunen vurderer at det er usandsynligt at der vil forekomme en merdeposition af kvælstof på moseområdet.  
Så man vurderer at 254m<sup>3</sup> mødding ikke afgiver kvælstof.  
Hvordan kommer man frem til den vurdering og hvilke beregninger ligger til grund?
2. Kommunen vurderer at møddingsplads kan opføres som anmeldt uden at naboer påvirkes negativt.  
Hvordan er man kommet frem til det?
3. Når en møddingsplads som kan indeholde op til 254m<sup>3</sup> materiale anslås IKKE at genere eller påvirke naboer og mose negativt,  
hvor stor skal en møddingsplads så være før at den vurderes til at påvirke naboer negativt?
4. Jeg synes at have hørt at man rent faktisk kan måle lugt/stank. Noget med målinger i Ålborg Kommune hvor man vist målte,  
at en væsentligt mindre møddingsplads end den ansøgte lugter på op til 500 meters afstand.  
Hvor meget lugter en fyldt møddingsplads på 254m<sup>3</sup>?
5. Det tages ikke i betragtning at ansøgeren i dag ikke overholder miljøgodkendelsen hvad angår tilstedeværelsen af måger.  
Jeg har klaget adskillige gange, og fået medhold af kommunen og Anders Andersen i at forekomsten af måger til tider er meget høj,  
dog uden at dette har reduceret mængden af måger.  
Jeg kan læse på nettet at en møddingsplads næsten altid øger forekomsten af måger og fluer. Hvad ligger til grund for at man  
vurderer at dette ikke vil påvirke naboer negativt?

Jeg synes at vi sammen, Anders Andersen, Kristina R. Christensen, Formanden for teknik og miljø, borgmester og viceborgmester  
samt undertegnede skal besøge en allerede eksisterende møddingsplads på cirka samme størrelse som ansøgte, for med egne  
næser og øjne at vurdere eventuelle gener, og dette selvfølgelig inden en godkendelse gives.

Hvilken dato er sidste frist for indgivelse af klage til miljø og fødevareklagenævnet ?  
Der står klagefristen er 4 uger, og udløber xoxdag den xx december 2017.

Jan Buck Jensen  
Rødehusvej 40  
9560 Hadsund

3.59

1



Mariagerfjord Kommune:

I forbindelse med sagsbehandlingen er indgået scenarieberegninger udført i Husdyrgodkendelse.dk skema 104745, heraf fremgår det, at der ikke vil forekomme en merdeposition af kvælstof på moseområdet.

I henhold til Husdyrgodkendelsesbekendtgørelsens § 27, stk. 3, 3), kan opførelse af gødningsopbevaringsanlæg, herunder møddingsplads, finde sted, når anlægget placeres i en afstand på mindst 100 meter fra beboelse på nærmeste naboejendom uden landbrugspligt, som ikke ejes af driftherren.

Ansøger har i ansøgningen angivet, at når der opbevares husdyrgødning på møddingspladsen vil den blive neddækket med et tæt materiale som plast eller lignende. Neddækning af møddingspladsen vil minimere forekomsten af fluer fra opbevaringen af husdyrgødning. Neddækning af husdyrgødning på møddingspladsen vil blive kontrolleret når Mariagerfjord Kommune udfører tilsyn på ejendommen.

I forbindelse med opførelse af en møddingsplads på en ejendom jf. Husdyrgodkendelsesbekendtgørelsens § 27 er lugtgener varetaget med gældende afstandskrav.