

Afsender: Lemvig Kommune
Rådhusgade 2, 7620 Lemvig

Karsten Sønderskov
Fårevej 118
Bøvling
7650 Bøvlingbjerg



18. juni 2018

Teknik & Miljø
Rådhusgade 2
7620 Lemvig
Telefon: 9663 1200

Mail: teknik@lemvig.dk
J.nr.: 09.17.19P19-0003
S.nr.: 145022
B.nr.: 1265116

Ref.: SIBN
Dir.tlf.: 9663 1112

131, v. 12/9-2017

§16a-godkendelse af husdyrbrug

CVR-nr. 27 75 19 70
P-nr. 1.011.321.522

Fårevej 118, 7650 Bøvlingbjerg

22a, Den nordlige Del, Bøvling



Ilvad, 1965

Godkendelse af den 18. juni 2018
Annoncedato den 20. juni 2018



Indholdsfortegnelse

Datablad	3
Læsevejledning	4
1.1. Beskrivelse af projektet	6
1.2. Afgørelse	6
1.3. Begrundelse for afgørelsen	7
1.4. Vilkår og generelle regler	9
1.4.1. Generel regel om effektiv rengøring	13
1.4.2. Særregler for IE-husdyrbrug	13
1.5. Offentlighed og høring	14
1.6. Klagevejledning	16
2. Generelle forhold	19
2.1. Meddelelsespligt	19
2.2. Frist for udnyttelse og kontinuitetsbrud	19
2.3. Revurdering og retsbeskyttelse	19
3. Anlægsbeskrivelse	22
3.1. Lokalisering	22
3.1.1. Landskabelige forhold	22
3.2. Dyrehold, staldanlæg og management	23
3.3. Gener	24
3.3.1. Lugt	24
3.3.2. Støj	25
3.3.3. Lys	26
3.3.4. Fluer og skadedyr	26
3.3.5. Støv	27
3.3.6. Transport	27
3.4. Forurening	27
3.4.1. Spildevand herunder regnvand	27
3.4.2. Husdyrgødning og foder	28
3.4.3. Affald	29
3.4.4. Råvarer og hjælpestoffer	29
3.4.5. Driftsforstyrrelser eller uheld	29
3.4.6. Driftens ophør	30
3.5. Ammoniakpåvirkning af natur	30
3.5.1. Beskyttet natur	30
3.5.2. Habitatvurdering	33
4. Bilag IV-arter	36
<i>Bilag</i>	42



Datablad

Ansøger	SvineRådgivningen /Heidi Birch Wentzlau Birk Centerpark 24 7400 Herning hbw@sraad.dk for Karsten Sønderskov Fårevej 118 7650 Bøvlingbjerg
Husdyrbrugets adresse	Fårevej 118 7650 Bøvlingbjerg
Matrikelnummer	22a, Den nordlige Del, Bøvling
Virksomhedens art	Sohold med smågrise
Kontaktperson	Karsten Sønderskov Fårevej 118 7650 Bøvlingbjerg Tlf.: 21 47 17 84/97 89 17 84 sonderskov1301@sol.dk
CVR-nummer	27 75 19 70
CHR-nummer	99 483
P-nummer	1.011.321.522
Tilsynsmyndighed	Lemvig Kommune
Forside	Ilvad, 1965 Aalborg Luftfoto www.kb.dk/danmarksetfraluften



Læsevejledning

Denne miljøgodkendelse er opdelt i to hovedafsnit og en bilagsdel. Første del udgøres af selve godkendelsen med de vilkår, Lemvig Kommune stiller vedrørende indretning og drift af husdyrbruget.

Anden del er den miljøtekniske beskrivelse og vurdering. Her er husdyrbruget beskrevet nærmere, og der er redegjort for den påvirkning, det søgte projekt forventes at have på omgivelserne.

Bilagsdelen indeholder ansøgers miljøtekniske beskrivelser, herunder miljøkonsekvensrapporten og kortbilag.

Sagen er behandlet efter LBK nr. nr. 256 af 21. marts 2017, Lov om Husdyrbrug og anvendelse af gødning m.v., herefter også kaldet Husdyrbrugloven.



*Miljøgodkendelse
med vilkår*



1.1. Beskrivelse af projektet

Det søgte projekt indebærer, at staldanlægget på Fårevej 118, 7650 Bøvlingbjerg godkendes til so- og smågriseproduktion i de eksisterende stalde med et samlet produktionsareal på **4.921 m²**.

Der sker ikke ydre bygningsmæssige ændringer som følge af det søgte projekt. To eksisterende smågrisesektioner renoveres til farestier.

Ansøgningen er indsendt den 6. december 2017 via det digitale ansøgningssystem på www.husdyrgodkendelse.dk, skemanummer 201 700.

1.2. Afgørelse

Lemvig Kommune godkender det søgte projekt.

Miljøgodkendelsen er givet på vilkår, der har til hensigt at beskytte den omgivende natur og miljø, samt de omkringboende.

Godkendelsen meddeles jævnfør Husdyrbruglovens § 16a.

Lemvig Kommune vurderer, at husdyrbruget har truffet de nødvendige foranstaltninger til at forebygge og begrænse forureningen fra husdyrbruget, herunder, at der anvendes den bedste tilgængelige teknik. Endvidere vurderer kommunen, at husdyrbruget ved at efterleve vilkår i godkendelsen kan drives uden væsentlige påvirkninger af miljøet.

Vær opmærksom på at godkendelser og tilladelser efter anden lovgivning, for eksempel rørlægnings-, udlednings-, nedrivnings- og byggetilladelse, ikke er indeholdt i denne godkendelse, men skal søges særskilt hos Lemvig Kommune.

På Lemvig Kommunes vegne den 18. juni 2018.

Simon Bach Nielsen

Miljøingeniør



1.3. Begrundelse for afgørelsen

Projektet indebærer, at der etableres sohold med smågriseproduktion efter den nye stipladsmodel på et eksisterende husdyrbrug.

Det søgte projekt indebærer at et produktionsareal til smågrise ændres til farestier. Der sker ikke ydre bygningsmæssige ændringer af det bestående staldanlæg.

Projektet er søgt, fordi ansøger ønsker den fleksibilitet, som følger ved at godkende staldanlægget efter stipladsmodellen. Dette medfører, at der stilles vilkår om produktionsarealet på staldanlægget, men at der ikke fastsættes en produktionstilladelse til antal dyr, eller krav om fx ind- og afgangsvægt.

Den tilladte produktion i nudrift på husdyrbruget er 950 årssøer og 60.000 smågrise (7-11,5 kg), jævnfør udnyttet miljøgodkendelse fra 2017. Ved denne § 16a-godkendelse erstattes den hidtidige produktionstilladelse med en tilladelse til et sohold med smågrise på et samlet produktionsareal på 4.921 m².

Særkender ved den søgte produktion

Sohold med smågriseproduktion er kendetegnet ved at bestå af en række af indbyrdes afhængige processer og stor automatik.

I løbet af et år får en so i gennemsnit omkring 2½ hold smågrise og gennemfører en cyklus, som består af en drægtighedsperiode på cirka 3 måneder, 3 uger og 3 dage, faring og diegivning indtil smågrisene er cirka 4 uger gamle og løbning inden for en uge efter at smågrisene er fravænned og soen goldet.

Smågriseproduktion er følsom for selv de mindste påvirkninger og variationer i staldklima, fodring, indretning og de ansattes adfærd. Produktionsformen kræver en vedvarende, stor opmærksomhed og et relativt højt tidsforbrug i staldene.

Der kræves en konstant overvågning af staldklimaet, særligt i farestierne, hvor det er afgørende at temperatur og luftfugtigheden i hver enkelt hule til pattegrisene er optimalt, samtidig med at træk undgås.

Fodringen skal tilpasses den enkelte so både i forhold til, hvor den er i cyklus, om den er i laktation, gold eller drægtig, og i forhold til soens huld.

Optimale produktionsresultater kræver desuden at de ansatte har en god og rolig adfærd. Særligt under laktation er det vigtigt at de ansatte kender og agerer hensigtsmæssigt i forhold til soens adfærd og instinkter.

Staldene på husdyrbruget er indrettet med gyllesystem, hvor husdyrgødning fra dyreholdet opsamles i gyllekummer under



staldgulvet og føres via pumpesystem og rørledninger til husdyrbrugets gyllebeholdere.

Dyreholdet fodres med hjemmeblandet våd- og tørfoder, som normalt består af korn, soja- eller solsikkekrå, rapskager, he-
stebønner eller andre proteinkilder, fedtstoffer og mineral- og vitaminblandinger med enzymer og andre mikronæringsstoffer. Foder opbevares i husdyrbrugets korn- og fodersiloer.

Blandingen af foder og selve fodringen er fuldautomatisk. Dyrene fodres 2-5 gange i døgnet, hvor foderet doseres til de enkelte stier fra foderblande anlægget via foderstrengene.

Produktionen er intensiv med en stor tæthed af dyr i staldanlægget, særligt i fare- og i smågrisestalde. Det medfører et relativt stort varme- og ventilationsbehov i disse staldafsnit for at sikre indeklimaet. I drægtigheds- og løbe/kontrolafdelinger er der ikke samme varme- og ventilationsbehov.

Energiforbruget ved sohold med smågrise er generelt højere end ved andre typer af husdyrbrug.

Fra Ilvad flyttes smågrisene ved en vægt på 11- 12 kg. Smågrisene er højst i staldanlægget i et par uger efter fravæning og kræver derfor et begrænset produktionsareal og ressourceforbrug i forhold til sohold med smågrise, hvor smågrisene først flyttes fra staldanlægget ved 30 kg.

Vandforbrug, fluegener, større transportere, lugt og støj er andre almindelige indvirkninger, som kan forventes fra smågriseproduktion. Disse har normalt ikke et større omfang end indvirkningen fra andre typer af husdyrbrug.

Foranstaltninger mod skadelige indvirkninger på miljøet

Det er ved sagens behandling konstateret, at det søgte projekt overholder de fastsatte beskyttelsesniveauer for ammoniak i husdyrbrugloven. Det er herunder konstateret, at det søgte projekt lever op til den fastsatte BAT-emissionsgrænseværdi for ammoniak.

Det er konstateret, at det søgte projekt overholder husdyrbruglovens lugtbeskyttelsesniveau.

Husdyrbruget er lokaliseret i en så tilstrækkelig afstand fra særlig ammoniakfølsom natur og natur, som er omfattet af naturbeskyttelseslovens § 3, herunder potentielle levesteder for Bilag IV-arter, at projektet i sig selv ikke vurderes at medføre risiko for skadevirkninger som følge af ammoniakemissioner fra stald-



anlægget, eller risiko for påvirkning af Bilag IV-arter som følge af husdyrbrugets aktiviteter.

Naturen i Lemvig Kommune er generelt presset af en høj baggrundsbelastning af ammoniak. Hvor det søgte projekt isoleret set ikke vurderes at have en væsentlig virkning på tilstanden af naturen, så kan det ikke afvises, at baggrundsbelastningen medfører en gradvis forringelse af den biologiske mangfoldighed i kommunen.

Husdyrbruget er forpligtet til at overholde de generelle regler for husdyrbrug om indretning og drift i husdyrgødningsbekendtgørelsen, herunder krav om tæthed og styrke af gyllekanaler, rørføringer, gyllebeholdere, mv.

Husdyrbruget har en beredskabsplan, som skal følges ved driftsforstyrrelser og miljøuheld. Der er krav til håndtering og bortskaffelse af affald, forbud mod oplag af forurenende stoffer ved overfladeafløb, og krav om effektiv bekæmpelse af fluer og skadedyr, herunder rottebekæmpelse.

Det vurderes heraf, at husdyrbruget drives uden væsentlig risiko for forurening af jord og grundvand og uden væsentlig risiko for tilstandsændringer af beskyttet natur.

Det er Lemvig Kommunes samlede vurdering, at projektet kan realiseres uden at det vil medføre en væsentlig virkning på miljøet.

1.4. Vilkår og generelle regler

Miljøgodkendelsen meddeles på nedenstående vilkår.

Husdyrbruget skal desuden efterleve en række generelle regler i husdyrgodkendelsesbekendtgørelsen, se afsnit 1.4.1 og 1.4.2.

1. Produktionsareal

Det samlede produktionsareal på husdyrbruget må maksimalt udgøre **4.921 m²** med følgende fordeling og dyretyper:

1.651 m² delvist spaltegulv til løsgående golde og drægtige søer.

1.372 m² kassestier med delvist spaltegulv til diegivende søer.

1.080 m² to-klimastald med delvist spaltegulv til smågrise.

632 m² delvist spaltegulv, individuel opstaldning til golde og drægtige søer.



186 m² delvist spaltegulv med 25-49 % fast gulv til slagtesvin (polte).

2. Opbevaring af husdyrgødning

Der må opbevares husdyrgødning i husdyrbrugets to gyllebeholdere. Overfladearealet af de to beholdere er hhv. 772 m² og 325 m².

3. Fast overdækkede gyllebeholdere

Husdyrbrugets største gyllebeholder på 3.000 m³ skal til enhver tid være fast overdækkede.

Lugerne i overdækningen skal være lukkede, med mindre der samme dag køres gylle.

Opståede skader på teltdugen skal omgående repareres.

4. God hygiejne på husdyrbruget

Husdyrbruget og dens omgivelser skal renholdes, så lugtbidrag begrænses mest muligt og så tilhold af fluer og skadedyr forebygges i videst muligt omfang.

5. Støj

Husdyrbrugets bidrag til støjbelastningen i omgivelserne må ikke overstige følgende værdier, målt ved nabobeboelser eller deres opholdsarealer se tabel herunder.

Dag	Periode	Reference-tidsrum	Værdi
Mandag- fredag	kl. 07.00-18.00	8 timer	55 dB(A)
Lørdag	kl. 07.00-14.00	7 timer	55 dB(A)
Lørdag	kl. 14.00-18.00	4 timer	45 dB(A)
Søn- og helligdage	kl. 07.00-18.00	8 timer	45 dB(A)
Alle dage (aften)	kl. 18.00-22.00	1 time	45 dB(A)
Alle dage (nat)	kl. 22.00-07.00	½ time	40 dB(A)

For dag-, aften og natperioden skal grænseværdierne overholdes inden for det mest støjbelastede tidsrum på henholdsvis 8 timer (lørdag 7 og 4), 1 time og ½ time.

Maksimalværdier af støjniveauet må om natten ikke overstige ovennævnte kravværdier med mere end 15 dB(A).

Hvis tilsynsmyndigheden skønner, at eventuelle klager vedr. støj fra husdyrbruget er velbegrundede, skal husdyrbruget igennem en akkrediteret virksomhed for egen regning eftervise, at de stillede støjkrav er overholdt. Med mindre der er tale om overskridelser af grænserne, kan målingerne højst kræves ud-



ført én gang årligt og skal foretages i overensstemmelse med miljøstyrelsens gældende vejledning.

6. Flue- og skadedyrsbekæmpelse

På husdyrbruget skal der foretages effektiv flue- og skadedyrsbekæmpelse i overensstemmelse med de af Aarhus Universitet, Institut for Agroøkologi, fastsatte retningslinjer herom.

7. Forebyggelse og bekæmpelse af rotter

Husdyrbruget skal til enhver tid have en aftale med et akkrediteret rottebekæmpelsesfirma.

Aftalen skal indebære, at firmaet jævnligt og mindst en gang årligt foretager kontrolbesøg på husdyrbruget. Firmaets anbefalinger om forebyggelse og bekæmpelse af rotter skal efterleves.

8. Opbevaringskapacitet til husdyrgødning, vaskevand, mv.

Husdyrbruget skal til enhver tid råde over 9 måneders opbevaringskapacitet for flydende husdyrgødning, restvand, vaskevand, m.v.

9. Affald

Dagrenovationslignende og forbrændingseget affald skal opsamles i en container beregnet til formålet.

Deponeringseget affald skal frasorteres og opbevares under tag.

Klinisk risikoaffald som kanyler, hætteglas og lignende skal opbevares i en engangsplastspand, beregnet til formålet.

Ikke-genanvendeligt PVC-affald skal frasorteres og opbevares under tag.

Ikke-genanvendeligt farligt affald skal opbevares under tag i separate, egnede beholdere.

Alt olieaffald skal opbevares i tromler eller andre egnede beholdere, der er placeret indendørs, på tæt gulv uden afløb i nærheden.

Affaldsoplaget skal være placeret på en sådan måde at et eventuelt spild ikke kan løbe i afløb, ud af døre og porte eller ud af en utæt sokkel eller lignende.

Det skal sikres, at et eventuelt spild kan opsamles indendørs.

Anvendes der spildbakke eller opkant omkring oplaget, skal denne indrettes således, at indholdet fra den største beholder kan tilbageholdes.



10. Forebyggelse af forurening via overfladeafløb

Det skal sikres, at der ikke er risiko for forurening af vandmiljøet via overfladeafløb på ejendommen.

Foder, gødning, husdyr, olie, kemikalier og forurenende stoffer i øvrigt må derfor ikke oplagres, anvendes eller transporteres i nærheden af overfladeafløb.

Overfladeafløb må ikke anvendes til bortskaffelse af nogen former for vaskevand eller restvand.

11. Påfyldning af gyllevogne

Påfyldning af gyllevogne fra gyllebeholdere skal ske på en befæstet plads uigennemtrængelig for fugt, med afløb til gyllesystemet.

Alternativt kan der anvendes gyllevogne med påmonteret sugetårn med overløbssikring, der forhindrer ethvert gyllespild.

12. Beredskabsplan

Husdyrbrugets beredskabsplan skal løbende opdateres og beredskabsplanen skal opbevares på husdyrbruget og være tilgængelig for alle ansatte.

Beredskabsplanen skal fremvises på tilsynsmyndighedens forlangende.

13. Unormale driftssituationer

Ved hændelser eller uheld, som indebærer risiko for miljøskade, skal husdyrbruget handle i overensstemmelse med beredskabsplanen.

Ved hændelser eller uheld, som indebærer risiko for miljøskade, og som ikke er beskrevet i beredskabsplanen, skal husdyrbruget kontakte beredskabet via 1-1-2 og følge beredskabets instrukser.

14. Driftens ophør

Ved husdyrbrugets fuldstændige ophør skal der ske oprydning og rengøring af alle stalde, opbevaringsanlæg og udendørs arealer.

Driftsherren skal orientere tilsynsmyndigheden senest to uger efter ophør.

Gyllekanaler og rørføringer skal tømmes for husdyrgødning og rengøres.

Husdyrgødning og vaskevand skal føres til husdyrbrugets gyllebeholdere og udbringes eller flyttes inden for en rimelig tid, dog senest inden for et år efter driftens ophør.



Olieoplæg, kemikalier og affald som hidrører husdyrbrugets drift skal bortskaffes efter gældende regler og senest tre måneder efter driftens ophør.

1.4.1. Generel regel om effektiv rengøring

Bekendtgørelse nr. 1380 af 30. november 2017, § 38 indebærer et generelt krav for alle husdyrbrug omfattet af § 16a og b om effektiv rengøring af ikke-produktionsarealer:

Husdyrbrug skal på et areal, hvor der kortvarigt er dyr, men som ikke medregnes som produktionsareal, foretage effektiv rengøring efter endt ophold

1) senest 4 timer efter, at dyrene har forladt arealet, hvis dyrene har adgang på arealet dagligt, og

2) senest 12 timer efter, at dyrene har forladt arealet, hvis dyrene ikke dagligt har adgang på arealet.

1.4.2. Særregler for IE-husdyrbrug

Bekendtgørelse nr. 1380 af 30. november 2017, § 42 indebærer et generelt krav for IE-husdyrbrug om miljøledelsessystemer:

IE-husdyrbrug skal have et miljøledelsessystem, der opfylder betingelserne i stk. 2.

Stk. 2. Den, der er ansvarlig for driften af husdyrbruget, skal gennemføre og overholde et miljøledelsessystem, herunder

1) formulere en miljøpolitik med afsæt i husdyrbrugets miljøforhold,

2) fastsætte miljømål,

3) udarbejde handlingsplan for det eller de fastsatte miljømål,

4) minimum 1 gang årligt evaluere miljøarbejdet og om nødvendigt foretage justeringer af mål og handlingsplaner og

5) minimum 1 gang årligt gennemgå miljøledelsessystemet.

Stk. 3. IE-husdyrbruget skal kunne dokumentere, at der gennemføres og overholdes et miljøledelsessystem i overensstemmelse med de krav, der er nævnt i stk. 2, nr. 1-5, f.eks. digitalt eller i form af dokumenter. Dokumentation skal opbevares i 5 år og kunne forevises på forlangende i forbindelse med tilsyn.

Stk. 4. Kravet om et miljøledelsessystem skal opfyldes fra det tidspunkt, hvor IE-husdyrbruget får en godkendelse efter § 16 a, stk. 2, i husdyrbrugloven. Kravet skal for andre IE-husdyrbrug være opfyldt den 21. februar 2021.



Bekendtgørelse nr. 1380 af 30. november 2017, § 45 indebærer et generelt krav for IE-husdyrbrug om en vurdering efter § 38k, stk. 1 i jordforureningsloven ved IE-brugets ophør:

Ved ophør af aktiviteter på IE-husdyrbrug finder kapitel 4 b i lov om forurennet jord anvendelse.

Stk. 2. Ved ophør forstås

1)ophør af alle aktiviteter på IE-husdyrbruget,

2)når et IE-husdyrbrug har meddelt kommunalbestyrelsen, at kapaciteten eller udnyttelsen af kapaciteten permanent nedsættes til under stipladsgrænserne i § 16 a, stk. 2, i husdyrbrugloven, eller stipladsgrænserne i § 12, stk. 1, nr. 1-3, i lov om miljøgodkendelse m.v. af husdyrbrug,

3)situationer omfattet af § 59 a, stk. 2, i husdyrbrugloven, når godkendelsen er bortfaldet helt eller for den del, der ligger over stipladsgrænserne i § 16 a, stk. 2, i husdyrbrugloven, eller

4)situationer omfattet af § 48, stk. 2, når godkendelsen er bortfaldet helt eller for den del, der ligger over stipladsgrænserne i § 12, stk. 1, nr. 1-3, i lov om miljøgodkendelse m.v. af husdyrbrug.

Stk. 3. IE-husdyrbrug skal senest 4 uger efter driftsophør anmelde dette til kommunalbestyrelsen med et oplæg til vurdering efter § 38 k, stk. 1, i lov om forurennet jord. Vurderingen skal indeholde en risikovurdering med hensyn til menneskers sundhed og miljøet. Viser risikovurderingen, at det ikke kan afvises, at forureningen udgør en væsentlig risiko for menneskers sundhed eller miljøet, skal vurderingen tillige indeholde et oplæg til foranstaltninger, der sikrer, at forureningen ikke udgør en sådan risiko.

1.5. Offentlighed og høring

Foroffentlighed

Det søgte projekt er offentliggjort på Lemvig Kommunes hjemmeside i perioden 6.- 20. marts 2018 og ved annoncering i Lokalavisen i Lemvig.

Lemvig Kommune har ikke modtaget henvendelser fra offentligheden i løbet af den foroffentlige høring.



Høring af ansøger og interessenter

Kommunens forslag til miljøgodkendelse har været sendt i høring hos ansøger og ansøgers rådgiver.

Herefter er naboer, interesseorganisationer og eventuelt andre berørte orienteret om forslaget ved 30 dages høring. Følgende er hørt:

- Fårevej 103, 7650 Bøvlingbjerg
- Fårevej 107, 7650 Bøvlingbjerg
- Fårevej 113, 7650 Bøvlingbjerg
- Fårevej 116, 7650 Bøvlingbjerg
- Fårevej 124, 7650 Bøvlingbjerg
- Fårevej 125, 7650 Bøvlingbjerg
- Fårevej 93, 7650 Bøvlingbjerg
- Fårevej 95, 7650 Bøvlingbjerg
- Fårevej 96, 7650 Bøvlingbjerg
- Fårevej 98, 7650 Bøvlingbjerg
- Gammelgårdvej 23, 7650 Bøvlingbjerg
- Gammelgårdvej 25, 7650 Bøvlingbjerg
- Gammelgårdvej 29, 7650 Bøvlingbjerg
- Sønderskovvej 1, 7650 Bøvlingbjerg
- Sønderskovvej 10, 7650 Bøvlingbjerg
- Sønderskovvej 2, 7650 Bøvlingbjerg
- Sønderskovvej 4, 7650 Bøvlingbjerg
- Sønderskovvej 7, 7650 Bøvlingbjerg

- Danmarks Naturfredningsforening,
jens.johan.brogaard@altiboxmail.dk og
dnlemvig-sager@dn.dk
- Det Økologiske Råd, husdyr@ecocouncil.dk

Lemvig Kommune har ikke modtaget høringssvar ved nabohøringen.

Offentliggørelse

Miljøgodkendelsen offentliggøres på Lemvig Kommunes hjemmeside, www.lemvig.dk den 20. juni 2018 og ved annoncering i Lokalavisen i Lemvig. Følgende er orienteret om afgørelsen:

- Fårevej 118, 7650 Bøvlingbjerg



- SvineRådgivningen, hbw@sraad.dk
- Styrelsen for Patientsikkerhed, Tilsyn og Rådgivning Nord, Falstersvej 10, 8940 Randers SV, senord@sst.dk
- Danmarks Naturfredningsforening, Masnedøgade 20, 2100 København Ø, dnlemvig-sager@dn.dk
- Danmarks Naturfredningsforenings lokalkomité v/Jens Johan Brogaard, Torsvej 111, 7620 Lemvig, jens.johan.brogaard@altiboxmail.dk
- Dansk Ornitologisk Forening – Vestjylland, lemvig@dof.dk
- Dansk Ornitologisk Forening, Vesterbrogade 140, 1620 København V, natur@dof.dk
- Friluftsrådet LimfjordSyd, limfjordsyd@friluftsradet.dk
- Friluftsrådet, Scandiagade 12, 2450 København SV, fr@friluftsradet.dk
- Arbejderbevægelsens Erhvervsråd Reventlowsgade 14, 1651 København V, ae@aeraadet.dk
- Dansk Botanisk Forening, Jyllandskredsen, att. Signe Normand, Aarhus University, Ny Munkegade 114, DK-8000 Aarhus C, dbf.oestjylland@gmail.com
- Danmarks Sportsfiskerforbunds Miljøkoordinator, Erik Schou Nielsen, Rosenvej 18, 8240 Risskov, enie@aabc.dk
- Danmarks Fiskeriforening, Nordensvej 3, Taulov, 7000 Fredericia, mail@dkfisk.dk
- Ferskvandsfiskeriforeningen for Danmark, Vormstrupvej 2, 7540 Haderup, nb@ferskvandsfiskeriforeningen.dk
- Dansk Fritidsfiskerforbund, Arne Rusbjerg, Engvej 42 7490 Aulum, teamstr@gmail.com
- Aktive Fritidsfiskere i Danmark v. Leif Søndergård, Søvejen 6, 7860 Spøttrup, afid@aktivefritidsfiskere.dk
- Forbrugerrådet, Fiolstræde 17,3, Postboks 2188, 1017 København K, fbr@fbr.dk
- Det Økologiske Råd, Blegdamsvej 4B, 2200 København N, husdyr@ecocouncil.dk

1.6. Klagevejledning

Denne afgørelse kan påklages til Miljø- og Fødevarerklagenævnet af klageberettigede efter Husdyrbruglovens §§ 84-87, herunder ejeren af husdyrbruget og enhver, der har en individuel interesse i sagens udfald.



Hvis du ønsker at klage over denne afgørelse, kan du klage til Miljø- og Fødevareklagenævnet.

Du klager via Klageportalen, som du finder et link til på forsiden af www.nmkn.dk. Klageportalen ligger på www.borger.dk og www.virk.dk. Du logger på www.borger.dk eller www.virk.dk, ligesom du plejer, typisk med NEM-ID. Klagen sendes gennem Klageportalen til den myndighed, der har truffet afgørelsen.

En klage er indgivet, når den er tilgængelig for myndigheden i Klageportalen. Når du klager, skal du som privat betale et gebyr på kr. 900 og som organisation, forening, myndighed eller virksomhed kr. 1.800. Du betaler gebyret med betalingskort i Klageportalen.

Miljø- og Fødevareklagenævnet skal som udgangspunkt afvise en klage, der kommer uden om Klageportalen, hvis der ikke er særlige grunde til det. Hvis du ønsker at blive fritaget for at bruge Klageportalen, skal du sende en begrundet anmodning til den myndighed, der har truffet afgørelse i sagen. Myndigheden videresender herefter anmodningen til Miljø- og Fødevareklagenævnet, som træffer afgørelse om, hvorvidt din anmodning kan imødekommes.

Gebyret tilbagebetales, hvis

- 1) klagesagen fører til, at den påklagede afgørelse ændres eller ophæves,*
- 2) klageren får helt eller delvis medhold i klagen, eller*
- 3) klagen afvises som følge af overskredet klagefrist, manglende klageberettigelse eller fordi klagen ikke er omfattet af Miljø- og Fødevareklagenævnets kompetence.*

Det bemærkes, at hvis den eneste ændring af den påklagede afgørelse er forlængelse af frist for at efterkomme afgørelsen som følge af den tid, der er medgået til at behandle sagen i klagenævnet, tilbagebetales gebyret dog ikke.

Hvis afgørelsen påklages får ansøger besked. Klage over en godkendelse efter § 16a har ikke opsættende virkning med mindre Miljø- og Fødevareklagenævnet bestemmer andet jf. § 81 i Husdyrbrugloven. Det betyder, at hvis eventuelt byggeri påbegyndes og en sag påklages kan Miljø- og Fødevareklagenævnet sætte byggeriet i stå eller kræve nedrivning for ansøgers regning.

Klagefristen udløber den 18. juli 2018.

Denne afgørelse kan indbringes for domstolene indtil 6 måneder efter den dato, hvor afgørelsen bliver meddelt, jævnfør Husdyrbruglovens § 90.

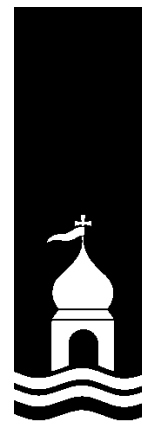



2. Generelle forhold

2.1. Meddelelsespligt

Inden enhver ændring, etablering eller udvidelse af produktionsareal, dyreart eller dyretype og inden etablering af fast placerede husdyranlæg, gødningsopbevaringsanlæg, m. v., skal der indgives forhåndsansøgning til Lemvig Kommune, jvf. Husdyrgødningsbekendtgørelsens § 70.

Ændringer og udvidelser af husdyrbruget, som kan indebære forøget forurening eller andre virkninger på miljøet må ikke foretages uden Lemvig Kommunes forudgående godkendelse.

2.2. Frist for udnyttelse og kontinuitetsbrud

Der søges godkendelse til at overgå til stipladsmodellen og til at ændre to sektioner klimastalde til farestier.

Afgørelsen anses for at være taget i brug når den er meddelt, hvorefter husdyrbruget reguleres efter stipladsmodellen.

Godkendelsen skal være udnyttet senest 6 år efter at den er meddelt.

Det betyder, at den søgte ændring af klimastalde til farestier skal være afsluttet inden for 6 år efter at denne afgørelse er meddelt.

Hvis godkendelsen ikke udnyttes i 3 på hinanden følgende år, bortfalder den del, der ikke har været udnyttet (kontinuitetsbrud). Udnyttelse anses her for at foreligge, når mindst 25 pct. af det tilladte produktionsareal udnyttes driftsmæssigt.

Med driftsmæssig udnyttelse forstås, at der på det pågældende produktionsareal mindst produceres 50 pct. af det mulige inden for rammerne af dyrevelfærdskrav eller andre relevante krav.

2.3. Revurdering og retsbeskyttelse

Kommunalbestyrelsen skal tage en godkendelse af et IE-husdyrbrug op til revurdering og om nødvendigt meddele påbud eller forbud efter § 39 i husdyrbrugloven, når EU-Kommissionen i EU-Tidende har offentliggjort en BAT-konklusion, der vedrører den væsentligste af husdyrbrugets aktiviteter omfattet af § 16a, stk. 2, nr. 2, i husdyrbrugloven.

Kommunalbestyrelsen skal tage godkendelsen op til revurdering uanset § 40, stk. 1 i husdyrbrugloven. Revurderingen skal omfatte alle vilkår i godkendelsen.



Ifølge § 40 stk. 1 i Husdyrgodkendelsesloven må tilsynsmyndigheden ikke meddele påbud eller forbud efter § 39 før der er forløbet 8 år efter meddelelsen af en godkendelse, jævnfør altså ovenstående undtagelse.

Tilsynsmyndigheden skal dog, jævnfør Husdyrgodkendelseslovens § 40, stk. 2, tage godkendelsen op til revurdering og om nødvendigt meddele påbud eller forbud efter § 39, hvis

- der er fremkommet nye oplysninger om forureningens skadelige virkning,
- forureningen medfører miljømæssige skadevirkninger, der ikke kunne forudses ved godkendelsens meddelelse,
- forureningen i øvrigt går ud over det, som blev lagt til grund ved godkendelsens meddelelse,
- væsentlige ændringer i den bedste tilgængelige teknik skaber mulighed for en betydelig nedbringelse af emissionerne, eller
- det af hensyn til driftssikkerheden i forbindelse med processen eller aktiviteten er påkrævet, at der anvendes andre teknikker.

Husdyrbrugets miljøgodkendelse skal, jævnfør § 40 i Bekendtgørelse om tilladelse og godkendelse m.v. af husdyrbrug regelmæssigt og mindst hvert 10. år, tages op til revurdering. Den første revurdering skal dog, som nævnt herover, foretages når der er forløbet 8 år.

Jævnfør § 41 i Bekendtgørelse om tilladelse og godkendelse m.v. af husdyrbrug skal miljøgodkendelsen desuden revurderes, således at husdyrbruget kan overholde ajourførte vilkår senest 4 år efter offentliggørelse af nye BAT-konklusioner.

Det er planlagt at foretage den første revurdering af denne godkendelse i **2026**, med mindre der forinden offentliggøres BAT-konklusioner.



Miljøteknisk beskrivelse



3. Anlægsbeskrivelse

3.1. Lokalisering

Anlæggets placering i forhold til afstandskrav i Husdyrbruglovens §§ 6 og 8 fremgår af tabel 1. Afstande er opmålt fra nærmeste hjørne af bygninger eller tekniske anlæg på husdyrbruket.

Tabel 1: Generelle afstandskrav

Afstand til	Opmålt afstand	Afstandskrav i Husdyrbrugloven
Nærmeste byzone eller sommerhusområde (Bøvlingbjerg)	1,7 km	50 m
Nærmeste lokalplanlagte område i landzone til boligformål, offentlige formål, m.v. (Lp 146, Bøvlingbjerg)	2,2 km	50 m
Nærmeste nabobeboelse (Sønderskovvej 4)*	315 m	50 m
Vandforsyningsanlæg (ikke almen) (Fårevej 118)	104 m	25 m
Vandforsyningsanlæg (almen) (Fåre Vandværk)	2,7 km	50 m
Vandløb, dræn og søer (Rysensteen Bæk)	68 m	15 m
Offentlig vej og privat fællesvej (Fårevej)	575 m	15 m
Levnedsmiddelvirksomhed (ukendt)	>300 m	25 m
Beboelse	62 m	15 m
Naboskel	98 m	30 m

*Nærmeste nabo er en landbrugsejendom.

Nærmeste ammoniakfølsomme naturområde som er omfattet af Husdyrbruglovens § 7 (Kategori 1- eller 2-natur) ligger cirka 3,7 km fra staldanlægget.

Lemvig Kommune konstaterer, at projektet overholder de generelle afstandskrav i Husdyrbruglovens §§ 6, 7 og 8.

3.1.1. Landskabelige forhold

Det søgte projekt indebærer ikke ydre bygningsmæssige ændringer af staldanlægget.

Der foretages på den baggrund ikke en nærmere landskabsvurdering af projektet, da projektet herved ikke vurderes at påvirke landskabelige, geologiske eller kulturhistoriske værdier.

Som følge af, at projektet gennemføres i eksisterende bygninger vurderes det ikke relevant at overveje alternative placeringer.



3.2. Dyrehold, staldanlæg og management

Der søges godkendelse af det eksisterende staldanlæg efter den nye husdyrregulering, "stipladsmodellen" og godkendelse af at 340 m² to-klimastald til smågrise ændres til farestier. Der sker ikke ydre bygningsmæssige ændringer på husdyrbruget.

Det samlede produktionsareal udgør 4.921 m².

Ansøger har udarbejdet en miljøteknisk redegørelse (miljøkonsekvensrapport) for det søgte projekt, som indeholder beskrivelse af staldanlæggets indretning og drift og de forventede påvirkninger af miljøet. Redegørelsen og kortbilag er vedlagt i bilag 1-3, og beredskabsplan for husdyrbruget i bilag 4.

Husdyrbruget og staldanlægget er tidligere beskrevet og miljøvurderet i § 12-miljøgodkendelse fra 2017.

Det søgte projekt indebærer, at der fortsat anvendes fast overdækning på husdyrbrugets største gyllebeholder.

Det er ikke muligt at anvende foderoptimeringer som virkemiddel i den nye husdyrregulering, og fodervilkår i husdyrbrugets forudgående § 12-godkendelse bortfalder ved ibrugtagningen af denne godkendelse.

Staldanlægget godkendes efter den nye husdyrregulering ("stipladsmodellen") til fortsat drift med mere end 750 stipladser til søer med smågrise. Husdyrbruget er altså fortsat et IE-husdyrbrug, omfattet af Husdyrbruglovens § 16a, stk. 2.

Emissionsgrænseværdi for BAT (bedste tilgængelige teknik)

Det samlede BAT-krav for ammoniakemission er 5.105 kg N/år, beregnet jævnfør Miljøstyrelsens standardvilkår. Ammoniakemissionen for det søgte er 4.951 kg N/år. Beregninger er gennemført i den digitale ansøgning, skema 201 700.

Det konstateres, at staldanlægget opfylder BAT for hvad angår ammoniakemission.

Det er en forudsætning for beregningen, at der er maksimalt 4.921 m² produktionsareal på husdyrbruget med følgende fordeling:

1.651 m² delvist spaltegulv til løsgående golde og drægtige søer,

1.372 m² kassestier, delvist spaltegulv til diegivende søer,

1.080 m² to-klimastald med delvist spaltegulv til smågrise,



632 m² delvist spaltegulv, individuel opstaldning til golde og drægtige søer og

186 m² delvist spaltegulv (25-49 % fast gulv) til slagtesvin (polte).

Det er yderligere en forudsætning, at husdyrbrugets store gyllebeholder på 3.000 m³ er fast overdækket.

Der stilles vilkår om det søgte produktionsareal og at den store gyllebeholder skal være fast overdækket, så forudsætningerne for den beregnede ammoniakemission fastholdes.

Produktionsareal

Husdyrgodkendelsesbekendtgørelsens Bilag 1 C definerer et produktionsareal:

Produktionsareal [...] omfatter alene det areal, hvorpå dyrene kan opholde sig og har mulighed for gødningsafsætning, dvs. areal, hvor dyrene kan stå, gå, ligge m.v., i fast placerede husdyranlæg, herunder stalde og andre bygninger, indretninger m.v. med fast bund eller lign.

Servicerum, gangarealer m.v., og stiadskillelser, arealer med nakkebomme, foderautomater, krybber, foderborde m.v., hvor dyrene ikke kan opholde sig og/eller ikke har mulighed for gødningsafsætning, medregnes således ikke.

3.3. Gener

3.3.1. Lugt

Lugtgeneafstandene til byzone/sommerhusområde, samlet bebyggelse og enkelt bolig er beregnet i den digitale ansøgning, skema 200 987. Landbrugsejendomme er ikke omfattet af Husdyrbruglovens lugtbeskyttelsesniveau.

Områdetype	Afstandskrav	Faktisk afstand
Enkelt beboelse		
Fårevej 116	196,9 meter	525,9 meter
Enkelt bolig i samlet bebyggelse		
Beboelse i Bøvling	392,3 meter	1,9 km
Byzone/sommerhusområde		
Bøvling byzone	622,6 meter	1,7 km



Lugtgenafstandene er overholdt til byzoner, sommerhusområder, boliger i samlet bebyggelser og enkeltbeboelser i det åbne land.

Det søgte projekt indebærer, at det nuværende sohold med smågrise fortsætter i de eksisterende stalde, men hvor ansøger ikke er fastholdt i at producere et fastsat maksimum af dyr, eller inden for fastsatte vægtintervaller.

Afstandskrav for lugt er overholdt med god margen.

For at sikre, at husdyrbruget drives med fokus på at begrænse og forebygge lugtgener ved hyppig og grundig rengøring af staldafsnit og andre potentielle lugtkilder, stiller Lemvig Kommune vilkår om, at hele ejendommen og dens omgivelser skal renholdes, så lugtgener begrænses mest muligt.

Det vurderes, at lugtbidraget til omgivelserne ikke vil opleves mærkbart anderledes end ved tilladt nudrift. Selve staldanlægget ændres ikke og vil fortsat blive anvendt til svineproduktion.

Det søgte projekt vurderes ved overholdelse af de stillede vilkår ikke at give anledning til væsentlige lugtgener for de nærmeste naboer eller andre omkringboende.

3.3.2. Støj

Støjkilder er beskrevet af ansøger i den miljøtekniske redegørelse (bilag 1) og i tilhørende situationsplan (bilag 3).

Støj fra anlægget vurderes ikke at ændres mærkbart i forhold til nudriften.

Nærmeste nabo ligger cirka 360 meter fra de nærmeste støjkilder på staldanlægget.

Under idealforhold falder støjniveauet til en fjerdedel, når afstanden til kilden fordobles.

Ved idealforhold vil lydniveauet i en afstand af cirka 360 meter fra kilden, være reduceret med cirka 63 dB(A).

For at overholde et krav om maksimalt 40 dB(A) i nattetimer bør støjkilder på anlægget i nattetimer således ikke overstige 103 dB(A).

Bygninger, læhegn, mv. dæmper lydets spredning, hvilket betyder, at støjkilder placeres indenfor i bygninger kan være på flere dB(A), uden at det medfører, at støjvilkåret overskrides.

Et støjbidrag på 103 dB(A) svarer cirka til lyden fra en motorsav.

Det forventes ud fra afstanden til naboer og de støjende aktiviteter på ejendommen, at den almindelige drift på ejendommen



ikke vil give støjgener, som overskrider godkendelsens støjvilkår.

Støjvilkåret omfatter aktiviteter på ejendommen, men undtager transporter uden for selve ejendommen.

Skulle der mod forventning indgå berettigede støjklager, kan Lemvig Kommune efter en nærmere vurdering påbyde husdyrbruget at udføre akkrediterede støjmålinger, samt om nødvendigt påbyde støjdæpende tiltag, eksempelvis i form af støjvolde eller anden placering af støjkilder.

Det bemærkes, at støjvilkåret skal overholdes hos alle omkringboende, også andre landbrugsejendomme.

Støjvilkåret skal overholdes både i beboelser og på udendørs opholdsarealer.

3.3.3. Lys

Der etableres ikke nye lyskilder ved det søgte projekt. De eksisterende lyskilder på ejendommen vurderes ikke at udgøre en væsentlig gene for omboende.

Skulle der mod forventning indgå berettigede klager over lyspåvirkning fra ejendommen, kan Lemvig Kommune efter en nærmere vurdering påbyde husdyrbruget at dæmpe ejendommens lyskilder, for eksempel ved at retningsbestemme lyskilder, så unødige fjernvirkninger undgås.

3.3.4. Fluer og skadedyr

Tiltag mod fluer og skadedyr er beskrevet i ansøgers miljøtekniske redegørelse, bilag 1.

Lemvig Kommune vurderer, at manglende opmærksomhed på en effektiv flue- og skadedyrsbekæmpelse kan medføre væsentlige gener fra fluer og skadedyr.

Der er cirka 350 meter til nærmeste nabo. Ved en almindelig forebyggende indsats, vurderes naboer ikke at blive berørt af fluer fra husdyrbruget.

Der stilles vilkår om bekæmpelse af fluer og skadedyr jævnfør retningslinjerne fra Aarhus Universitet, Institut for Agroøkologi (Skadedyrslaboratoriet). Retningslinjerne ses på

<http://www.dpil.dk/dpil2005/pdf/Retningslinier-for-fluebekæmpelse.pdf>

Godkendelsen indeholder desuden vilkår om, at ejendommen skal renholdes for at forebygge fluer og skadedyr.

Tilhold af rotter på kommunes husdyrbrug har i de senere år været en voksende udfordring. Rotter kan søge ly for deres naturlige fjender på husdyrbrug og har samtidig potentielt adgang til ubegrænsede mængder føde. Udvises der ikke vedvarende



og nøje omhu i at forebygge og bekæmpe rotter, kan der på et enkelt år ske voldsomme opformeringer af rotter, der kan spredes i nærområdet.

Lemvig Kommune stiller derfor vilkår om at husdyrbruget til enhver tid skal have en aftale med et autoriseret rottebekæmpelsesfirma, som indebærer jævnlige kontrolbesøg på ejendommen, mindst en gang årligt.

Disse vilkår vurderes at være tilstrækkelige til at sikre en effektiv flue- og skadedyrsbekæmpelse på husdyrbruget.

Lemvig Kommune kan dog efter en konkret vurdering, til enhver tid påbyde husdyrbruget at udføre en specifik flue- og skadedyrsbekæmpelse jævnfør Skadedyrlaboratoriets retningslinjer.

3.3.5. Støv

Støvkilder er beskrevet i bilag 3.

Det søgte projekt indebærer ikke nye aktiviteter på ejendommen, som kan give flere støvgener. Ejendommens daglige drift i øvrigt indebærer ikke særligt støvende aktiviteter. Det vurderes, at der ikke er behov for særskilte støvreducerende vilkår.

Opstår der væsentlige støvgener, kan Lemvig Kommune efter en nærmere vurdering påbyde husdyrbruget støvdæmpende tiltag.

3.3.6. Transport

Transportforhold er beskrevet i bilag 1.

Det ansøgte vurderes ikke at medføre væsentlige ændringer i antal eller type af transportere til og fra ejendommen.

Der henvises til god landmandspraksis, at transport til og fra bedriften skal foregå ved hensynsfuld kørsel, samt at transportere planlægges, så omgivelserne påvirkes mindst muligt.

Den nuværende adgangsvej vurderes at kunne rumme projektet uden væsentlige gener for omboende og andre færdende omkring ejendommen.

Antallet og typerne af transportere til og fra husdyrbruget vurderes ikke at afvige fra, hvad der normalt må forventes fra husdyrbrug af denne type og størrelse.

3.4. Forurening

3.4.1. Spildevand herunder regnvand

Ansøger har beskrevet ejendommens afløbsforhold, se bilag 2.



Det er konstateret som en mangel ved den tidligere § 12-miljøgodkendelse af husdyrbruget, som indebar en udvidelse af staldanlægget, at der ikke er givet udledningstilladelse til overfladevand, herunder at der ikke er udført habitatvurdering af udledningen af tag- og overfladevand.

Ansøger har særskilt søgt om udledningstilladelse og Lemvig Kommune vurderer, at der er grundlag for at meddele en lovliggørende udledningstilladelse.

Lemvig Kommune vurderer herefter, at håndtering af overfladevand og spildevand er tilfredsstillende ved overholdelse af de generelle regler for spildevandshåndtering, herunder også husdyrgødningsbekendtgørelsens regler om opsamling, opbevaring og håndtering af vaskevand, restvand, m.v.

Lemvig Kommune vurderer husdyrbrugets håndtering af spildevand og indretning af afløb, mv. ved tilsyn.

3.4.2. Husdyrgødning og foder

Husdyrgødningsbekendtgørelsen stiller et generelt krav om, at der er tilstrækkelig opbevaringskapacitet til flydende og fast husdyrgødning på husdyrbrug, samt at husdyrgødning generelt opbevares forsvarligt i dertil indrettede tekniske anlæg.

Der er to gyllebeholdere på husdyrbruget med en samlet kapacitet på cirka 4.430 m³ og gyllekanaler under staldene.

For at sikre, at der er tilstrækkelig opbevaringskapacitet på husdyrbruget stiller Lemvig Kommune vilkår om, at der skal være 9 måneders opbevaringskapacitet for flydende husdyrgødning, restvand, vaskevand, mv.

Ansøger har beskrevet fodertyper og foderoplæg i bilag 1.

EU's foderhygiejneforordning stiller en række generelle krav om stald- og fodringsudstyr, herunder forebyggelse og bekæmpelse af skadedyr, rengøring af foderoplæg, anvendelse af friske foderstoffer og råvarer, opbevaringsforhold, foderanlæg og fodring, herunder rengøring af maskinel, vandkvalitet og uddannelse af personale.

Fødevarestyrelsen er myndighed for reglerne i foderhygiejneforordningen.

Det vurderes, at der ikke er behov for særskilte vilkår til opbevaring eller håndtering af foder, under forudsætning af, at de generelle regler efterleves.



3.4.3. Affald

Affaldsfraktioner fra husdyrbrugets daglige drift er beskrevet i bilag 1.

Lemvig Kommune stiller vilkår om håndtering og opbevaring af affald på husdyrbruget. Vilkåret omfatter også oplag af farligt affald herunder spildolie og pesticidrester i relation til bedriftens markdrift.

Vilkåret har til formål at sikre, at der ikke sker forurening som følge af u hensigtsmæssig håndtering eller opbevaring af affald.

Lemvig Kommune gennemgår i øvrigt husdyrbrugets affaldsproduktion og -håndtering ved miljøtilsyn.

Lemvig Kommune har udarbejdet en affaldsguide til erhverv:

<https://www.lemvig.dk/Miljoe-og-vand/Affaldsguide-til-erhverv.aspx>

Husdyrbruget er til enhver tid forpligtet til at efterleve gældende affaldsregulativer og Affaldsbekendtgørelsen, mv., også hvor disse generelle regler er skærpende i forhold til godkendelsens vilkår.

Lemvig Kommune gennemgår husdyrbrugets affaldsproduktion og -håndtering ved miljøtilsyn og anviser om nødvendigt korrekt opbevaring og bortskaffelse af affaldsfraktioner.

3.4.4. Råvarer og hjælpestoffer

Oplag af råvarer og hjælpestoffer er beskrevet i ansøgers miljøredegørelse, bilag 1 og husdyrbrugets beredskabsplan, bilag 4.

Der er ikke oplag af farlige råvarer og hjælpestoffer på husdyrbruget, ud over hvad er normalt for et husdyrbrug af denne størrelse, hvilke primært udgøres af forskellige typer af olie og planteværns- og rengøringsmidler.

For at forebygge forurening som følge af utilsigtede spild stilles der vilkår om, at der ikke må ske oplag, anvendelse eller transport af foder, dyr, gødning, olie eller kemikalier ved overfladeafløb. Der stilles desuden vilkår om, at afløb ikke må anvendes til bortskaffelse af nogen former for restvand eller vaskevand.

For at forebygge spild af gylle stilles der vilkår om, at gyllevogne skal påfyldes på plads med fast bund og afløb til gyllesystem, eller at der alternativt skal benyttes gyllevogne med sugetårn og overløbssikring.

Ved disse vilkår vurderes opbevaring og håndtering af råvarer og hjælpestoffer, herunder farlige flydende stoffer ikke at udgøre en miljørisiko på ejendommen.

3.4.5. Driftsforstyrrelser eller uheld

Risici for driftsforstyrrelser og uheld, og risikominimering er beskrevet i beredskabsplanen, bilag 5.



For at sikre, at der på husdyrbruget fortsat er opmærksomhed på at håndtere driftsforstyrrelser og uheld på betryggende vis, stiller Lemvig Kommune vilkår om, at beredskabsplanen løbende skal opdateres, og at den skal være tilgængelig for husdyrbrugets ansatte.

Lemvig Kommune stiller yderligere vilkår om, at beredskabsplanen skal følges i tilfælde af hændelser eller uheld, som kan indebære risiko for miljøskade.

Hvis der sker hændelser eller uheld, der mærkbart berører miljøet, er Lemvig Kommune forpligtet til at påbyde ændrede eller nye vilkår, som begrænser miljøkonsekvenserne og som forhindrer at de pågældende hændelser eller uheld opstår igen. Kravet gælder dog ikke ved miljøuheld af en så alvorlig karakter, at reglerne om miljøskade i Husdyrbruglovens kapitel 5a overtrædes.

Lemvig Kommune vurderer ud fra ansøgers miljøtekniske redegørelse af husdyrbrugets drift, husdyrbrugets beredskabsplan og vilkår om at opdatere og følge beredskabsplanen, at der er truffet de nødvendige foranstaltninger til at modvirke forureninger forårsaget af driftsforstyrrelser og uheld.

3.4.6. Driftens ophør

Lemvig Kommune stiller vilkår om foranstaltninger ved driftens ophør, jævnfør husdyrgodkendelsesbekendtgørelsens § 35, pkt. 12.

Vilkåret indebærer, at der foretages oprydning og rengøring af staldanlægget, og at potentielle miljøskadelige stoffer bortskaffes på hensigtsmæssig vis. Desuden skal driftsherren orientere tilsynsmyndigheden i forbindelse med ophør. Herved kan tilsynsmyndigheden gå i dialog med driftsherren og kontrollere, at de nødvendige foranstaltninger udføres rettidigt.

3.5. Ammoniakpåvirkning af natur

3.5.1. Beskyttet natur

De herunder nævnte kategoriserede naturtyper er omfattet af særlige ammoniakdepositionskrav, jævnfør beskyttelsesniveauet i Husdyrgodkendelsesbekendtgørelsens §§ 25 - 29.

Oversigtskort med beregnede totaldepositioner fra anlægget på nærliggende natur ses i bilag 5.

Ud over de beregnede merdepositioner og totaldepositioner, vil alle omgivelserne herunder beskyttede naturområder blive tilført kvælstof fra baggrundsbelastningen.



Kvælstoffet i baggrundsbelastningen stammer, for en stor dels vedkommende, fra husdyrgødning, staldanlæg og industri. Det afsættes på alle arealer og føres hertil fra nær og fjern. Kvælstoffet kan ikke specifikt henføres til husdyrbruget på Ilvad, men husdyrbruget bidrager også til "skyen" af kvælstofholdige forbindelser i atmosfæren, der afsættes på naturarealer.

Baggrundsbelastningen i området er cirka 15,8 kg N/ha/år, jf. http://naturstyrelsen.dk/media/nst/attachments/92296/bilag_1.pdf.

Kategori 1 natur

Kategori 1 natur er ammoniakfølsomme naturtyper i Natura 2000, som er omfattet af Husdyrgodkendelsesbekendtgørelsens bilag 3 D.

Staldanlægget ligger cirka 3,7 km NNØ for nærmeste kategori 1-natur, lysåben habitatnatur (rigkær) i Natura 2000-område 65, Nissum Fjord.

Den totale ammoniaktilførsel på dette naturområde fra husdyrbruget må ikke overstige 0,7 kg N/ha/år.

Den totale ammoniakdeposition fra det søgte projekt er beregnet til 0,0 kg N/ha/år. Baggrundsbelastningen er 15,8 kg N/ha/år.

Tålegrænsen for rigkær er som udgangspunkt 15 – 25 kg N/ha/år, men kan dog være helt ned til 5 kg N/ha/år hvis et rigkær indeholder væsentlige forekomster af følsomme højmoserarter.

Kategori 2 natur

Kategori 2 natur er større § 3 naturområder, som er beskyttet ved § 7, stk. 1 nr. 2 i Husdyrbrugloven.

Staldanlægget ligger cirka 6 km vest for nærmeste kategori 2-natur, et overdrev syd for Kronhede Plantage, vest for Flynder Mølle.

Den totale ammoniaktilførsel på dette naturområde fra husdyrbruget må ikke overstige 1 kg N/ha/år.

Den totale ammoniakdeposition fra husdyrbruget på overdrevet er beregnet til 0,0 kg N/ha/år, baggrundsbelastningen er cirka 15,8 kg N/ha/år. Tålegrænsen for overdrev er 10-25 kg N/ha/år.

Kategori 3 natur

Kategori 3-natur er mindre heder og overdrev, og moser som ikke er omfattet af kategori 1 og 2.



Kommunen kan ikke fastsætte vilkår som medfører en merdeposition på under 1,0 kg N/ha/år på kategori 3-natur, jævnfør Husdyrgodkendelsesbekendtgørelsens § 28.

Den højeste totaldeposition fra staldanlægget på kategori 3-natur, et moseområde cirka 800 meter sydøst for staldanlægget er beregnet til 0,1 kg N/ha/år, hertil kommer baggrundsbelastningen på 15,8 kg N/ha/år. Merdepositionen er beregnet til 0,0 kg N/ha/år.

Øvrig natur

Rysensteen Bæk løber cirka 80 meter nord for staldanlægget. Bækken er ikke ammoniakfølsom, og der beregnes ikke deposition til vandløbet.

Der ligger en mindre sø cirka 400 meter NNV for anlægget, samt en sø og en eng mod nordvest, godt 500 meter fra anlægget. Den højeste merdeposition fra staldanlægget til disse naturområder er 0,3 kg N/ha/år og den højeste totaldeposition fra staldanlægget er 1,2 kg N/ha/år.

Lemvig Kommunes vurdering

Lemvig Kommune har verificeret ruheder jævnfør retningslinjerne i "naturpibogen", som findes i Miljøstyrelsens WIKI-vejledning, www.mst.dk/husdyrvejledning.

Beskyttelsesniveauerne for kategori 1-, 2- og 3-natur er overholdt og totaldepositionen fra husdyrbruget på kategori 1- og 2-natur er 0,0 kg N/ha/år.

Projektet indebærer ikke merdeposition på kategori 3-natur. Den totale deposition på nærmeste kategori 3-natur fra staldanlægget er 0,1 kg N/ha/år fra husdyrbruget. Denne totaldeposition vurderes ikke i sig selv at indebære risiko for en tilstandsændring.

Den højeste totaldeposition fra staldanlægget er beregnet ved den nærmeste sø mod nordvest. Totaldepositionen er beregnet til 1,2 kg N/ha/år.

På de øvrige naturområder overstiger totaldepositionen fra staldanlægget ikke 0,4 kg N/ha/år.

Det vurderes at totaldepositionen fra staldanlægget ikke indebærer risiko for tilstandsændringer af natur beskyttet af Naturbeskyttelseslovens § 3.



3.5.2. Habitatvurdering

Kommunen skal vurdere på alle planer og projekter om, hvorvidt de kan skade de arealer og arter, der er beskyttede i Natura 2000-områder.

Natura 2000-områder og arter er udpegede på internationalt plan, og de forskellige EU-lande er ansvarlige for, at de ikke tager skade af den menneskelige aktivitet i landet.

Den Europæiske Union vedtog i 1992 et direktiv, som havde til hensigt at fremme beskyttelsen af de mest truede naturtyper, svampe-, plante- og dyrearter i Europa. I daglig tale kaldes det for "habitatdirektivet", og det pålægger de nationale regeringer at udpege områder, der indeholder truede eller sårbare arter og deres levesteder. Til direktivet findes et bilag, som nævner 230 dyrearter, 483 plantearter og 198 biotoper, der skal beskyttes.

Natura 2000-områderne består af habitatområder med særlig værdifulde naturtyper, dyre- og plantearter og af fuglebeskyttelsesområder med særlige fugle.

I bilag IV til Habitatdirektivet er listet en række dyrearter samt få plantearter, som skal beskyttes. Ligeledes er arternes yngle- og rasteområder beskyttede. Beskyttelsen gælder uanset hvor arterne forekommer, dvs. både indenfor og udenfor Natura 2000-områder. Der foretages nærmere vurdering af Bilag IV-arter i kapitel 4.

Screening

Natura 2000 område nr. 65, Nissum Fjord ligger cirka 2,7 km SSV for Ilvad, og er det Natura 2000 område, som er tættest på staldanlægget.

Natura 2000 område nr. 224, Flynder Å og heder i Klosterhede Plantage ligger cirka 6 km øst for staldanlægget.

Der er mere end 10 km til øvrige terrestriske Natura 2000 områder.

Totaldepositionen af ammoniak fra staldanlægget på de nærmeste dele af Natura 2000-områder er beregnet til 0,0 kg N/ha/år.

Natura 2000 område nr. 65 Nissum Fjord

Natura 2000 område nr. 65 Nissum Fjord består af Habitatområde nr. 58 og Fuglebeskyttelsesområde nr. 38.

Udpegningsgrundlaget for habitatområdet er i Lemvig Kommune hovedsageligt strandengene hele vejen rundt om fjorden samt nogle få sure overdrev syd for udløbet af Bækmarksbro å. Truslerne for strandenge er u hensigtsmæssig hydrologi (udtørring), mindre saltpåvirkning, tilgroning som følge af for stor næringsstofpåvirkning og invasive arter. Truslerne for de sure overdrev



er hovedsageligt tilgroning som følge af manglende naturpleje. Derudover er der arterne laks, odder og lampret, som bl.a. er afhængige af optimal vandkvalitet.

Udpegningsgrundlaget for fuglebeskyttelsesområde nr. 38 er i Lemvig Kommune knopsvane, kortnæbbet gås, krikand, lysbugget knortegås, pibeand, sangsvane, spidsand, alm. ryle, dværgerterne, plettet rørvagtel, rørdrum, pibesvane, bramgås, toppet skallesluger, stor skallesluger, rørhøg, klyde, hvidbrystet præstekrave, pomeransfugl, lille kobber sneppe, fjordterne, havterne og splitterne. Truslerne for disse arter er bl.a. forstyrrelser især i yngleperioden, prædation, tilgroning og fragmentering af naturarealer der tidligere har været plejet og dermed egnet sig til yngle- og rasteområde for fuglene.

Natura 2000 område nr. 224 Flynder Å og heder i Klosterhede Plantage

Natura 2000 område nr. 224 består af Habitatområde nr. 224.

Udpegningsgrundlaget for Habitatområdet er bl.a. Tør og våd hede, tidvis våd eng, hængesæk og brunvandet sø samt arterne bæklampret og odder. Truslerne for hedearealer, tidvis våd eng og hængesæk er næringsstofbelastning, fragmentering, invasive arter og tilgroning.

Arterne bæklampret og odder er begge følsomme overfor forstyrrelser og afhængige af god biologisk vandløbskvalitet.

Lemvig Kommunes vurdering

Det vurderes, at ammoniakdepositionen fra det søgte projekt i sig selv ikke udgør en væsentlig risiko for arterne på udpegningsgrundlaget i Natura 2000-områder, idet totaldepositionen fra staldanlægget på de nærmeste arealer i Habitatområde 224 og 65 er beregnet til 0,0 kg N/ha/år. Hertil kommer baggrundsbelastningen på 15,8 kg N/ha/år.

Afstanden til andre Natura 2000 områder er så stor, at det umiddelbart og uden videre beregning konkluderes, at deposition fra staldanlægget ikke påvirker udpegningsgrundlaget for andre Natura 2000-områder.

På baggrund af de beregnede totaldepositioner af ammoniak vurderes det søgte projekt ikke at udgøre en risiko for udpegningsgrundlaget eller bilag IV-arter i habitatområderne, for hvad angår ammoniakpåvirkning.

Det vurderes, at husdyrbrugsanlægget ikke giver anledning til forstyrrelser, støv, udledninger eller anden påvirkning, der kan genere arterne på udpegningsgrundlaget.

Lemvig Kommune har ikke kendskab til andre projekter, som i sammenhæng med dette projekt, vil kunne påvirke Natura 2000-områder.

Projektet vurderes derfor ikke i sig selv eller i kumulation med andre projekter, at udgøre en risiko for en skadevirkning på udpegningsgrundlaget for Natura 2000-område 224, 65 eller andre Natura 2000-områder.





4. Bilag IV-arter

EF-Habitatdirektivet fra 1992 rummer i sin artikel 12 en forpligtelse til at sikre en streng beskyttelsesordning for en række dyr og planter overalt i landet, dvs. uanset om de forekommer indenfor et beskyttelsesområde eller udenfor; disse arter fremgår af direktivets bilag IV, de såkaldte bilag IV-arter.

For bilag IV-arter gælder således, at deres yngle- og rasteområder ikke må beskadiges eller ødelægges, og derfor er aktiviteter ikke tilladte, som kan udgøre en trussel for den enkelte art.

Det bemærkes, at fugle behandles særskilt i EF-fuglebeskyttelsesdirektivet.

I den daglige drift og hovedsagelig ved driftsændringer er det lodsejerens eget ansvar at være opmærksom på ikke at skade eller ødelægge bilag IV-arternes yngle- eller rasteområder. Det gælder også selv om myndighederne ikke har oplyst lodsejeren om, at der er konkrete forekomster af bilag IV-arter i området. Overtrædelser kan straffes efter regler i Naturbeskyttelsesloven og Jagt- og Vildtforvaltningsloven. Hvis en lodsejer har planer om at gennemføre en aktivitet, der kræver tilladelse, godkendelse eller lignende er det myndighedens ansvar at sikre, at de godkendte aktiviteter ikke vil skade yngle- eller rasteområder.

På baggrund af kommunens kendskab vurderes det, at følgende arter og grupper fra habitatdirektivets bilag IV kan tænkes at have levested, fødesøgningsområde eller sporadisk opholdssted på eller omkring husdyrbruget:

Damflagermus, vandflagermus, brunflagermus, sydflagermus, troldflagermus, birkemus, odder, markfirben, stor vandsalamander, spidssnudet frø og strandtudse.

Odder, damflagermus, vandflagermus og troldflagermus er optaget på rødlisten 1997 som sårbare. Rødlisten er en fortegnelse over plante- og dyrearter, der er forsvundet, akut truede, sårbare eller sjældne i den danske natur. Arterne er gennemgået enkeltvis nedenfor.

Flagermus

Alle danske flagermus er listet som bilag IV-arter.

Vinterkvarterer: Flagermusenes føde, insekterne, er stort set ikke fremme om vinteren. Mens de fleste insekt-ædende fugle trækker sydpå om vinteren går flagermusene i dvale fra oktober



til hen i april. Flagermusene foretrækker et køligt, men frostfrit sted.

Sommerkvartererne – dagopholdssteder: Fra midt på foråret eller først på sommeren søger flagermusene til områder, hvor der er gode betingelser for ophold og føde. Det specifikke opholdssted afhænger af arten, men vil oftest være i bygninger og hule træer i nærheden af skov. Fourageringsområderne er også artsafhængige, og kan bl.a. være søer og åer, hvor flagermusene æder insekter, de fanger over vandoverfladen. Mange arter lever af insekter, de fanger i lysåben løvskov, over marker og skove, i skovkanter, lysninger eller levende hegn. Hundeflagermus samles i ynglekolonier, hvor ungerne fødes fra omkring midten af juni og lidt ind i juli.

Damflagermus: Sommerkvarterer i bygninger. Vinterkvarterer i bl.a. kældre.

Sydflagermus: Holder til i bygninger både sommer og vinter.

Vandflagermus: Sommerkvarterer i træer, under stenbroer, sjældent i bygninger. Vinterkvarterer i kældre, gruber.

Brunflagermus: Sommerkvarterer i træer, trækker ofte om vinteren.

Troldflagermus: Sommer- og vinterkvarterer oftest i træer, men også bygninger og i enkelte tilfælde fuglekasser. Trækker mellem landsdele og lande.

Trusler mod flagermus kan være fældning af gamle træer og skove samt nedrivning af bygninger.

Der er mindre skovbevoksninger øst for Ilvad, som kan være potentielle raste- eller leveområder for flagermus. Bevoksningerne er begrænsede i omfang og ligger i afstande fra cirka 800 meter fra anlægget og længere væk.

Birkemus

Birkemusens særlige kendetegn er den lange sorte rygstribe, der går fra øjnene og ned til haleroden. Fra snudespids til halerod måler birkemusen 5-8 cm, mens halen kan være op til 11 centimer lang. Den vejer 5-15 gram.

Det vestligste Limfjordsområde er et af de to steder i Danmark hvor Birkemusen lever. Birkemusen kravler rundt i vegetationen når den søger føde om natten, og er den eneste danske gnaver, som hører til familien af "hoppemus". Birkemusen er formentlig også Danmarks sjældneste og mest truede pattedyr. Samtidig er den blandt de arter, som man kender mindst til.

Birkemusen findes i forskellige habitater sommer og vinter. Krav til vinterbiotop kunne være tørre, beskyttede områder i skov på veldrænet jord eller på stejle skrænter. Krav til sommerbiotop kunne være områder, hvor fugtige arealer såsom en-



ge, vandløbs- og vældområder står i tæt forbindelse med tørre biotoper i form af heder, afgræssede, stejle skrænter, ekstensivt dyrkede marker eller skov. Dens føde består især af insekter, larver, regnorme og edderkopper.

Ungerne fødes i juni-august. I oktober-maj sover birkemusens vintersøvn i en rede den laver af græs og mos.

Nærmeste potentielle levested for Birkemusens er på eng- og moseområder langs vandløbet *Tilløb til Rysensteen Bæk*, cirka 500 meter nordvest for anlægget. Der vurderes ikke at være andre potentielle levesteder for Birkemusens inden for 1.000 meter af anlægget.

Odder

Fra snudespids til halepids måler odderen 100-130 cm og med en vægt på 6-11 kg (hanner), 5-8 kg (hunner) er den et af Danmarks største rovdyr. Det flade hoved med de lange knurhår omkring snuden og den kraftige hals, der næsten går i et med kroppen, er typiske kendetegn ved odderen. Arten kan også kendes på den let affladede hale.

Den lever i tilknytning til både stillestående og rindende salt- og ferskvand, hvor den hovedsageligt lever af fisk som aborre, ål, karpe og ålekvabber. Den foretrækker uforstyrrede vandløb eller næringsrige søer, moser og fjordområder. Karakteristisk for disse områder er, at der som regel er tæt beplantning langs bredderne i form af rørskov, overhængende gamle træer eller kratbevoksninger samt en god fiskebestand i vandet. De fleste unger fødes her om sommeren eller efteråret. Odderen er nataktiv og opholder sig om dagen i en hule i brinken, under træer eller under buske.

Trusler for odderen er opsplitning af bestande og levesteder, ødelæggelse eller forringelse af yngle- og rasteområder, forstyrrelser og vejanlæg der krydser et vandløb. Slåning og oprensning af vandløb, kan have en skadelig virkning på yngle- og rasteområder for odder.

Odderen er observeret i Nissum Fjord og findes i stort antal i Flynder Å-systemet i Klosterhede Plantage. Det kan ikke afvises, at odderen søger opstrøms *Rysensteen Bæk*, som løber cirka 80 meter nord for anlægget.

Spidssnudet frø

Spidssnudet frø er en brun frø med mørkere tegninger, som yngler i mange slags vådområder lige fra ganske små vandhuller til bredden af store søer og fra helt overskyggede ellesumpe til fuldstændig lysåbne vandhuller. Den største ynglesucces opnår arten i vandhuller uden fisk.



Spidssnudet frø er i høj grad afhængig af, at der nær ynglestederne findes gode levesteder på land. En stor del af spidssnudet frøs yngle- og rasteområde, men langt fra alle, er omfattet af Naturbeskyttelseslovens § 3. Ødelæggelse og forringelse af yngle- og rasteområder omfatter rydning, opfyldning til byggeri, belastning med spildevand og fragmentering på grund af veje.

Spidssnudet frø har potentielt yngle- og levested i de omkringliggende søer og vandhuller.

Strandtudse

Strandtudsen er lille og tætbygget og har en tydelig gul stribe ned langs ryggen. Den bliver op til 8 cm lang. Den tåler en vis saltholdighed i vandet og yngler gerne på brakvand på strandenge og enge med lavvandede søer. Yngleaktiviteten er på sit højeste omkring 1. maj. Dens vigtigste yngle vandhuller er mange steder nøgne søer i grusgrave.

Gødskning og vandstandssænkning er væsentlige trusler. Hvis levestedet gødes eller tilføres gødningsstoffer udefra, kan vegetationen blive så frodig, at den ikke længere holdes tilstrækkelig kort ved fx græsning.

Hvad angår vandstand kan 5-10 cm til eller fra, være afgørende for, at vandsamlingen udtørres på det rette tidspunkt. Det betyder for eksempel, at hvis en grøft i nærheden udsættes for hårdhændet oprensning, så grøftens bund uddybes med 5-10 cm, så kan det være nok til at tudserne ikke længere kan gennemføre ynglecycklus.

Strandtudsens yngle- og rasteområde vil ofte være vandhuller, enge og strandenge.

De nærliggende søer, og mose- og engområderne langs *Tilløb til Rysensteen Bæk* er potentielle levesteder for strandtudsen.

Markfirben

Markfirbenet er et kraftigt, kortbenet firben. Det kendes fra det almindelige firben på, at det er kraftigere med kort, højt hoved og afstumpet snude. Om foråret er hannen grøn på kroppens sider. Den bliver op til 23 cm lang.

Den findes spredt i landskabet (især ved kysterne) på åbne, varme, solrige lokaliteter som jernbane- og vejstrækninger, sten- og jorddiger, heder, overdrev, grusgrave, strandenge, kystskrænter og sandede bakkeområder. Den kan dog også forekomme på ekstensive landbrugsarealer. Den lever primært af græshopper, sommerfuglelarver og biller.

Markfirbenet yngler på solvendte skrånninger med varm, løs, veldrænet jord af gruset eller sandet karakter. Variationen i landskabet gør det muligt for dyret hurtigt at skifte mellem



varme og kølige steder, og dermed regulere sin kropstemperatur.

Markfirbenet går i hi i september (ungerne i november). Hanterne kommer frem af hi i midten af april og hunterne i midten af maj, og parringstiden er straks i gang. Hunnen lægger æg i midten af juni. Der lægges 6-12 æg der graves 5-10 cm ned et sted hvor solen kan skinne ned. Æggene klækkes i august-september, medmindre det er en kold sommer.

I den aktive periode bevæger de fleste individer sig mindre end 100 m væk fra udgangspunktet. Markfirbenet er gået betydeligt tilbage i de sidste 100 år, hvilket kan skyldes, at dens levesteder gror til.

Markfirbenet har potentielt leve- og rastested på det nord-syd gående beskyttede dige, der ligger cirka 180 meter øst for anlægget (ses på bilag 6).

Stor vandsalamander

Den store vandsalamander er en padde med lang krop og lang hale. Den bliver 10-16 cm lang. De voksne dyr har mørkegrå eller sort ryg og har mange små, hvide vorter på kroppens sider. Bugen er svovlgul med sorte pletter. Hannen kendes i yngletiden på en høj rygkam med et savtakket omrids.

Den foretrækker næringsfattige, solbeskinnede vandhuller. Det er ikke unormalt at finde den i vandhuller på under 100 m², men de findes også i søer, der kan være over 1 hektar store. Den kan være ret almindelig i vandhuller midt ude på dyrkede marker, især dem, hvor kvæget vandes. Salamanderen yngler sjældent, hvis der er fisk eller hvis der opdrættes ænder i vandhullet.

I vandhullerne parrer salamanderne sig og opholder sig frem til slutningen af sommeren. I sensommeren forlader de voksne individer vandhullerne, indtil de i oktober opsøger et overvintningssted. Uden for yngletiden er salamanderen primært i skove og enge, men findes også i kældre, udhuse og lignende. Den skjuler sig ofte i dagtimerne og kommer først frem om natten, hvor den går på jagt. Størstedelen af bestanden opsøger levesteder inden for få hundrede meter fra ynglestederne, men enkelte individer kan vandre op til 1 km. Rastestederne er oftest knyttet til skov og til menneskeboliger.

Trusler mod Stor vandsalamander: Næringsstofforurening af ynglevandhuller, udsætning af fisk og ænder i vandhullerne, opfyldning og dræning af ikke-beskyttede vandhuller, fjernelse af vegetation nær vandhullerne, som arten bruger udenfor yngletiden (f.eks. småskove) eller opdyrkning af arealer nær vandhuller.



Der er enkeltfund spredt over kommunen. Det kan ikke udelukkes, at stor vandsalamander forefindes i og ved de nærliggende søer.

Andre dyre- og plantearter

Lemvig Kommune er ikke bekendt med forekomster af andre planter eller dyr omfattet af artsfredning eller optaget på nationale eller regionale rødlistes i nærheden af Ilvad.

Lemvig Kommunes vurdering

Projektet medfører ikke tilstandsændringer i skovbevoksninger eller påvirke fødegrundlaget for flagermus. Projektet vurderes således ikke at udgøre en risiko for at forringe fødegrundlag, leve- eller rastesteder for flagermus.

Projektet inddrager ikke naturtyper, som er potentielle levesteder for Birkemus. Ammoniakdepositionen forøges ikke i et omfang der udgør risiko for tilstandsændringer, jævnfør vurderingen i afsnit 3.7, og den søgte drift vurderes ikke at medføre større forstyrrelser af naturområderne end hvad den nuværende drift allerede afstedkommer, primært i form af støj fra dyrehold, maskinel og almindelig menneskelig aktivitet.

Projektet vurderes derfor ikke at udgøre en risiko for birkemusen.

Det vurderes, at odderen med sin levevis næppe er truet af projektet, da der ikke sker opsplitting af bestande og levesteder, ødelæggelse eller forringelse af yngle- og rasteområder eller forstyrrelser ved anlægsarbejder.

Projektet inddrager ikke arealer, der tidligere har været vådområde, og projektet i sig selv vurderes derfor ikke at have negative konsekvenser for spidssnudet frø, stor vandsalamander eller strandtudse.

Projektet inddrager ikke arealer, der er egnede som yngle- og rasteområder for markfirben og det vurderes derfor ikke at have negative konsekvenser for arten.

Lemvig Kommune vurderer, at projektet ikke indebærer forringelse af internationale naturbeskyttelsesområder eller muligheden for opnåelse af gunstig bevaringsstatus eller medfører forstyrrelser, der har betydelige konsekvenser for de arter, områderne er udpeget for, jævnfør Bekendtgørelse om udpegnings og administration af internationale naturbeskyttelsesområder samt beskyttelse af visse arter nr. 926 af 27. juni 2016.

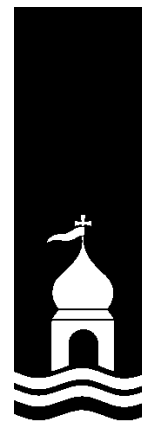

Bilag

Datablad:

Ansøger	Karsten Sønderskov, Fårevej 118, 7650 Bøvlingbjerg
Kontakt	Karsten Sønderskov e-mail : sonderskov1301@sol.dk tlf. 21471784
Husdyrbrugets adresse	Fårevej 118, 7650 Bøvlingbjerg
Matrikel og ejerlav	22a, Den nordlige Del, Bøvling
CHR	99483
CVR	27 75 19 70
Konsulent	SvineRådgivningen v/ Heidi Birch Wentzlau e-mail ; hbw@sraad.dk tlf. 96424603 / 30704057
Ansøgningsskema(er)	Husdyrgodkendelse.dk Skema nr: 201.700

Indholdsfortegnelse

Generelle forhold	4
Projektets omfang	4
Tidligere godkendelser	4
Ikke teknisk resumé	4
Miljøteknisk redegørelse - Anlægget	5
Overblik over stalde og produktioner	5
Lokalisering	6
Faste afstandskrav	6
Landskabet og planforhold	7
Energiforbrug	7
Vandforbrug	8
Lugt	8
Støj	9
Lys	10
Fluer og skadedyr	10
Transport	11
Spildevand	12
Husdyrgødning og foder	13
Affald	13
Ammoniakemission	14
Påvirkning af natur	15
BAT ammoniak	17

Generelle forhold

Projektets omfang

Ansøger har indsendt ansøgning om udvidelse af dyreholdet skema nr. 201.700.

Ansøger ønsker at opstarte projektet, straks sagens behandling kan afsluttes.

Tidligere godkendelser

Bedriften har en fungerende §12 miljøgodkendelse fra 11. april 2017.

Ikke teknisk resumé

Ansøger ønsker en godkendelse af uændret produktionsareal på i alt 4.921 m². To sektioner af eksisterende klimastald renoveres til farestier. Der ændres ikke i eksisterende gulvtype / gyllekanaler.

Det generelle ammoniakreduktionskrav samt niveauet til BAT opfyldes ved delvis fast bund i alle stalde samt overdækning af beholdere.

Ejendommen overholder alle afstandskrav ift. de beregnede geneafstande for lugt til både enkeltbeboelser, samlede bebyggelser og byzoner.

Ejendommens samlede drift, forbrug og lagerkapacitet af både foder og husdyrgødning påvirkes kun marginalt af den ansøgte ændring.

Produktionen er både før og efter ændringen kategoriseret som et IE-brug med mere end 750 årssøer.

Miljøteknisk redegørelse - Anlægget

Overblik over stalde og produktioner

Stalde og produktioner					
Staldnavn	Staldareal (m ²)	Ventilation	Kølehjule	Dyretype og staldsystem	Produktionsareal (m ²)
Årsagt ØST					
Drægtfærdstald 2017	921,8	Mekanisk ventilation	5 m	Søer, gulde og drægtige. Læggerde, delvis spaltegulv	841,00
Kørestalde	1707,6	Mekanisk ventilation	5 m	Selågris. Tokirrestald, delvis spaltegulv Søer, drægtende. Kørestier, delvis spaltegulv Slagtesvin. Delvis spaltegulv, 15 - 49 % fast gulv Selågris. Tokirrestald, delvis spaltegulv	2018,00 240,00 188,00 62,00
Løse-drægtighedsstald	1672,0	Mekanisk ventilation	5 m	Søer, gulde og drægtige. Individuel optælling, delvis spaltegulv Søer, gulde og drægtige. Læggerde, delvis spaltegulv	622,00 810,00
Færestald	1157,1	Mekanisk ventilation	5 m	Søer, drægtende. Kørestier, delvis spaltegulv	1032,00
Samt					4921,00
NordØST					
Drægtighedsstald 2017	921,8	Mekanisk ventilation	5 m	Søer, gulde og drægtige. Læggerde, delvis spaltegulv	841,00
Kørestalde	1707,6	Mekanisk ventilation	5 m	Selågris. Tokirrestald, delvis spaltegulv Slagtesvin. Delvis spaltegulv, 15 - 49 % fast gulv Selågris. Tokirrestald, delvis spaltegulv	1162,00 188,00 62,00
Løse-drægtighedsstald	1672,0	Mekanisk ventilation	5 m	Søer, gulde og drægtige. Individuel optælling, delvis spaltegulv Søer, gulde og drægtige. Læggerde, delvis spaltegulv	622,00 810,00
Færestald	1157,1	Mekanisk ventilation	5 m	Søer, drægtende. Kørestier, delvis spaltegulv	1032,00
Samt					4921,00
Ø Års ØST					
Drægtighedsstald 2017	921,8	Mekanisk ventilation	5 m		
Kørestalde	1707,6	Mekanisk ventilation	5 m	Slagtesvin. Delvis spaltegulv, 15 - 49 % fast gulv Selågris. Tokirrestald, delvis spaltegulv Selågris. Tokirrestald, delvis spaltegulv	188,00 62,00 1158,00
Løse-drægtighedsstald	1672,0	Mekanisk ventilation	5 m	Søer, gulde og drægtige. Individuel optælling, delvis spaltegulv Søer, gulde og drægtige. Læggerde, delvis spaltegulv	622,00 810,00
Færestald	1157,1	Mekanisk ventilation	5 m	Søer, drægtende. Kørestier, delvis spaltegulv	1032,00
Samt					4060,00

Management:

Danish Crowns "Code of practice" er indført. Heri indgår afsnit om bortskaffelse af døde dyr, miljøbeskyttelse og etiske regler for svineproduktion. Der føres regnskab med vand- og energiforbrug via den årlige opgørelse fra forsyningsvæsnets. Antallet af dyr optælles en gang årligt ved kalenderårets slutning og indberettes til CHR-registeret. Planer for håndtering af uheld og ulykker er beskrevet i "Beredskabsplanen". Udstyr der anvendes på ejendommen i produktionen repareres og vedligeholdes efter behov. Området omkring ejendommen rengøres efter behov.

Rengøring og desinficering:

Alle sektioner iblødsættes før vask med lavtryksvanding af sti- og gangarealer. Herefter højtryksrensens stibund, inventar og vægge mens loftet skylles ned med koldt vand. Sektionen lukkes og der tilsættes varme for udtørring af staldrummet. Når sektionen er tør desinficeres stalden forud for indsættelse af nye grise.

Overbrusning i svinestalde:

Der er etableret overbrusning af stierne i de enkelte stalde, dog ikke farestalden af hensyn til pattegrisenes temperaturregulering og sundhed. Undtaget er også løbestalden, hvor dyrene er individuelt opstaldet i bokse. Overbrusningen virker som temperaturregulering for dyrene og fordi der bruses med koldt vand, vil rumtemperaturen samtidig falde. Herved mindskes ammoniakfordampningen fra kanaler og overflader. Samtidig styres dyrenes gødeadfærd til de områder hvor stibunden er køling og fugtig, - disse arealer placeres mest hensigtsmæssigt på drænet stibund (spaltearealer).

Bedst tilgængelige staldteknologi;

Alle anlæggets søer er opstaldet på delvist fast bund, hvilket er BAT teknologi. Klimastalde er indrettet med delvist fast gulv, der er BAT-teknologi for gulvtype i smågrisestalde med BAT-byggeblad 106.03-52.

Lokalisering

Husdyrbruget ligger på adressen Fårevej 118, 7620 Lemvig.

Nærmeste byzone er Bøvlingbjerg, der ligger 1,6 km SV for husdyrbruget. Nærmeste samlede bebyggelse er Fåre, der ligger ca. 2,8 km Ø for husdyrbruget.

Nærmeste nabo uden landbrugspligt er Fårevej 116, der ligger ca. 525 m S for bedriften.



Faste afstandskrav

Afstandskravene i henhold til § 56 i Husdyrloven er overholdt, da husdyrbrugets anlæg **IKKE** er beliggende ;

- Indenfor eksisterende eller fremtidig byzone eller sommerhusområde
- I et område i landzone der er lokalplanlagt til boligformål, blandet bolig og erhverv eller offentlige formål herunder rekreative områder, institutioner o.lig.
- I en afstand af mindre end 50 m fra en nabobeboelse.

Afstandskravene i henhold til §8 i Husdyrloven er overholdt – herunder er vurderet ;

- Ikke almene vandforsyningsanlæg >25 m (Fårevej 118)
- Almene forsyningsanlæg >50 m (Fåre Vandværk)
- Vandløb, dræn og søer >15 m (Rystensteen Bæk)
- Off. Vej og privat fællesvej >15 m (Fårevej)
- Levnedsmiddelvirksomhed >25 m
- Beboelse på samme ejendom >15 m
- Naboskel >30 m

Landskabet og planforhold

Ejendommen er beliggende i et landbrugsområde omgivet af flere ejendomme. Der er tidligere lavet en landskabelig vurdering i forbindelse med eksisterende miljøgodkendelse af 11. april 2017.

Nærmeste natur omkring ejendommen er flere mindre §3 beskyttede naturområder omkring ejendommen. Se alle beregninger til naturområder i skema nr. 201.700.

Energiforbrug

Ingen ændringer til §12 miljøgodkendelse af 11. april 2017, hvori der tidligere er beskrevet:

Elektricitet anvendes til lys, foderanlæg og ventilation. Et godt klima i staldsektionerne opretholdes af ventilationen, der har et temperatur- og fugtighedsreguleret styringssystem, hvilket sikrer mod unødvendig drift af ventilatorerne. Ventilationen vedligeholdes og rengøres efter behov, så optimal effekt opretholdes og energispild undgås.

Der er tændt for lyset i staldene i dagtimerne efter behov og lovkrav.

Overdækning af gylletankene betyder, at der ikke skal bruges brændstof på at udbringe regnvandsdelen af gyllen, med et lavere forbrug til følge.

Der føres regnskab med energiforbrug via den årlige opgørelse fra forsyningsvæsnet.

Der anvendes dieselolie til oliebrænder, ved udtørring af stalde samt til traktor, der anvendes ved kørsel af døde grise.

Konsekvensvurdering

Det er ikke ansøgers vurdering af den ansøgte ændring af produktionsarealet medfører ændringer i ejendommens drift der vil have konsekvenser for produktionens nuværende energiforbrug.

Vandforbrug

Ingen ændringer til §12 miljøgodkendelse af 11. april 2017, hvori der tidligere er beskrevet:

Alle drikkepipler er placeret over foderkrybben således at spildt vand opsamles i foderkrybben og vandspild undgås.

Lovpligtig overbrusning er tids- og temperaturstyret for at mindste spild. Staldene iblødsættes før rengøring for at nedbringe vandforbruget.

Der føres regnskab med vandforbrug via den årlige opgørelse fra forsyningsværket.

Vand fra egen boring anvendes i beboelsen samt til svineproduktionen, der her hovedsagligt anvendes til drikkevand og vaskevand.

Hertil kommer husholdningens eget forbrug af vand. Ejendommen har ikke markindvindingstilladelse.

Konsekvensvurdering







Det er ikke ansøgers vurdering af den ansøgte ændring af produktionsarealet medfører ændringer i ejendommens drift der vil have væsentlige konsekvenser for produktionens nuværende forbrug af vand.

Lugt

Lugt stammer primært fra staldene. Desuden kan lugt forekomme i forbindelse med pumpning, omrøring samt udbringning af husdyrgødning.

Det fremgår af beregninger at den beregnede lugtgeneafstand til nabo, samlet bebyggelse samt byzone er overholdt.

Samlet resultat af lugtberegning

Bebyggelse	Kumulation	Model	Ukorrigeret geneafstand (m)	Korrigeret geneafstand (m)	Vægtet gennemsnitsafstand (m)	Bortscreenet	Gensirriteret overholdt
 Fårevej 116	0	FMR	197,3	197,3	526	Ja	Ja 
 Fårevej 62	0	NY	437,1	437,1	2849,2	Ja	Ja 
 Den nordlige Del, Bøvling	0	FMR	624	624	1720,8	Ja	Ja 

Konsekvensvurdering

Husdyrbrugets beliggenhed er i landzone, med god afstand til både naboer og mindre samlede bebyggelser.

Det samlede lugtbidrag til omgivelserne reduceres med de ansøgte ændringer, -svarende til de produktionskvadratmeter der i nudriften anvendes til smågrise mens de i ansøgt drift inddrages til farestalde. (2 sektioner) Ændringen fra klimastald til farestald udgør en mindre udledning svarende til ca. 1700 OUE/s.

Det kan dog konstateres at lugtgeneafstand til både enkeltbeboelser, samlede bebyggelser og byzoner er overholdt med god margin til alle tre områdetyper. Det er således ansøgers vurdering af de ansøgte ændringer i produktionsanlægget ikke vil give anledning til lugtgener for de omkringboende.

Støj

Støj kan forekomme fra korntørring, ventilationsanlæg, af- og pålæsning af grise, forarbejdning og indtransport af foder, kørsel med landbrugsmaskiner og øvrig transport til og fra ejendommen.

Transporter til og fra ejendommen vil primært foregå i dagtimer, mens ventilationsstøj må forventes hele døgnet, dog vil ventilationsanlægget generelt kører mindre i aften- og nattetimer grundet lavere udendørstemperatur. Da vinduer og døre normalt er lukkede i svinebesætninger, vurderes støjniveauet fra dyrene i stalden at være meget lavt.

Kompressorer til foderanlægget vil køre flere gange i døgnet i forbindelse med foderblanding samt udfordring. Faciliteter til foderblanding samt udfodring er placeret indendørs og det vil være usandsynligt at disse vil give anledning til støjgener udenfor ejendommen.

Se nedenstående oversigt: Støv- og støjkloder for placering af disse på bedriften.

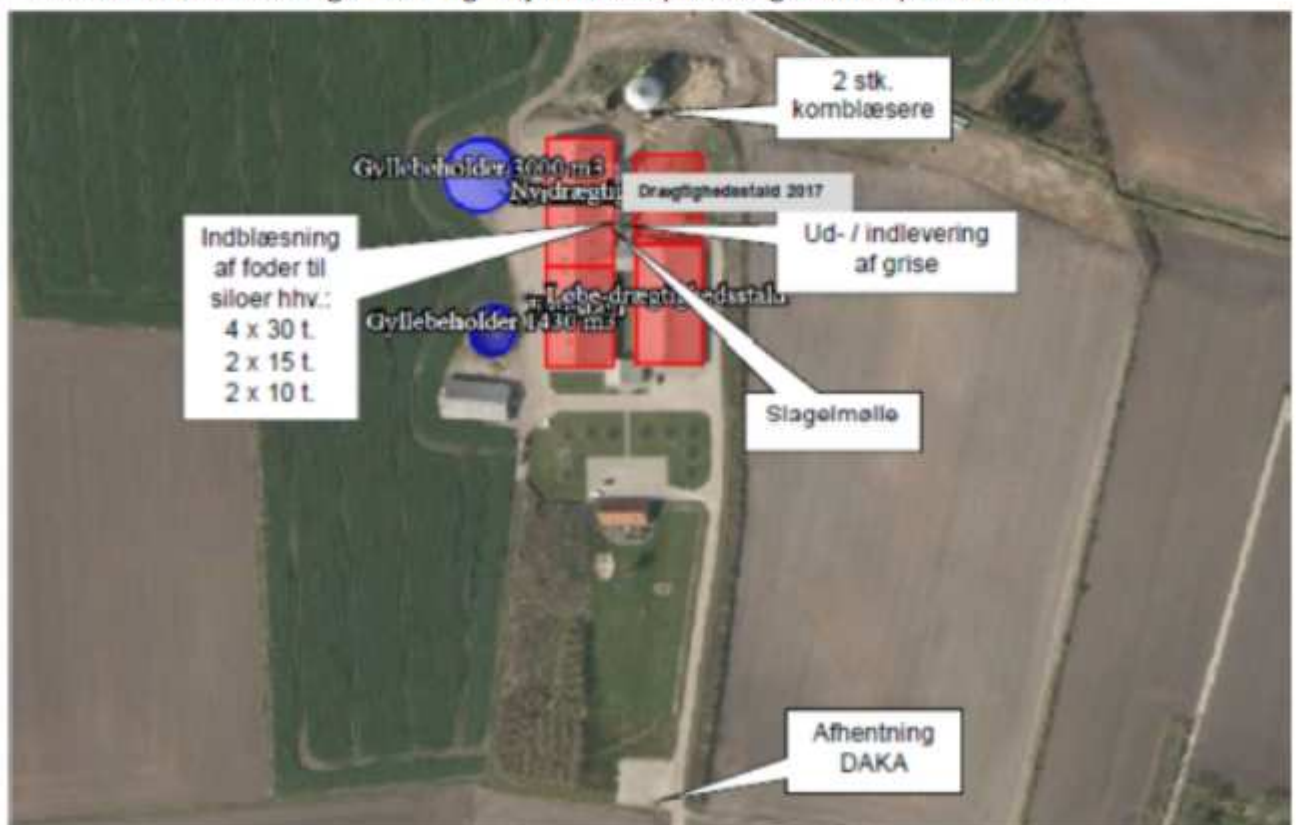

Konsekvensvurdering

Støj fra husdyrbruget som følge af ovenstående aktiviteter vurderes ikke at være væsentlige for omgivelserne. Herved lægges der vægt på, at det åbne landbrug betragtes som landbrugets erhvervsområde, og at omboende til en vis grad må acceptere de gener, som landbrugets aktiviteter medfører.

Der vil i forbindelse med miljøgodkendelsen stilles støjvilkår, som omfatter hele ejendommen, dog undtaget transporter uden for selve ejendommen.

Skulle der således mod forventning indgå berettigede støjklager, kan kommunen efter en nærmere vurdering påbyde husdyrbruget at udføre akkrediterede støjmålinger, samt om nødvendigt påbyde støjdæmpende tiltag, eksempelvis i form af støjvolde eller anden placering af støjkilder.

Det er ikke ansøgers vurdering af den ansøgte ændring af produktionsarealet medfører ændringer i ejendommens drift der vil have konsekvenser for produktionens nuværende støjbidrag til omgivelserne.

Lys

Produktionen foregår i lukkede stalde, - deraf begrænsede gener fra lys. Ejendommen har belysning på befæstede arealer og pladser som primært anvendes i årets mørke måneder. Der er lys på alle udleveringsramper. Der etableres ikke nye lyskilder i forbindelse med denne ansøgning eksisterende lyskilder tilpasses den ændrede drift i to staldafsnit indenfor anlæggets eksisterende rammer.

Konsekvensvurdering

Det er ikke ansøgers vurdering af den ansøgte ændring af produktionsarealet medfører ændringer i ejendommens drift der vil have konsekvenser for produktionens nuværende lysbidrag til omgivelserne.

Skulle der således mod forventning indgå berettigede klager over lysgener fra ejendommen, kan kommunen efter en nærmere vurdering påbyde husdyrbruget at dæmpe ejendommens lyskilder, for eksempel ved at retningsbestemme udendørs lyskilder, så unødige fjernvirkninger undgås.

Fluer og skadedyr

Der er jf. §12 miljøgodkendelse fra 2017 tidligere oplyst følgende vedr. skadedyr:

Fluer på ejendommen bekæmpes primært ved at holde en god hygiejne i staldene. Produktionen kører i holddrift hvor der er god tid til vask, desinficering og udtørring inden indsættelse af nye dyr. Desuden har de mange daglige overbrusninger af gødearealet negativ indflydelse på fluernes levevilkår og formeringsevne.

Skulle der opstå behov, iværksættes bekæmpelsesprogram i overensstemmelse med nyeste retningslinjer fra Institut for Agroøkologi.

Konsekvensvurdering

Der vil i forbindelse med miljøgodkendelsen stilles vilkår om bekæmpelse af fluer og skadedyr jævnfør retningslinjerne fra Aarhus Universitet, Institut for Agroøkologi (Skadedyrslaboratoriet).

Dette vurderes at være tilstrækkeligt til at sikre en effektiv flue og skadedyrsbekæmpelse på ejendommen.

Transport

Transporter forekommer i forbindelse med levering og afhentning af levende og døde dyr. Derudover transporteres i forbindelse med husdyrgødning, foder, olie til opvarmning samt almindelig leverancer af forbrugsvarer til driften og dennes ansatte.

Se nedenstående oversigt over transporten;

Antal		Kommentar til transporten
Smågrise (fra)	Traktor	Smågrisene transporteres fra ejendommen i egne køretøjer. Grisene køres til Vester møllevej via 4 transportere pr. uge. Transporterne foregår på hverdage og i tidsrummet kl. 6.30-17
Slagtedyr	Lastbil	Der afhentes slagtedyr fra ejendommen 1 gang pr. uge.
Døde dyr	Lastbil	Der afhentes døde dyr fra ejendommen 1 gang pr. uge. DAKA afhenter og planlægger transporten – ejer har ingen indflydelse på tidspunktet for afhentning.
Eget korn	Traktor	Transporterne er koncentreret omkring høst i juli-august. Høstarbejde planlægges efter vejret, -natlige transportere og weekend arbejde kan forekomme i denne periode.
Indkøbt korn	Lastbil	Indkøbt korn leveres fra foderstof, en leverance hver 2. uge. Transporter vil forekomme på hverdage i tidsrummet kl. 6.30-17.00.
Indkøbt korn fra naboer	Traktor	Omkring høst modtages korn via traktor og vogn fra naboer i området. Høstarbejde planlægges efter vejret, -natlige transportere og weekend arbejde kan forekomme i denne periode.
Soyaskrå	Lastbil	Færdigfoder leveres af vognmand, en leverance hver 2.-3. uge. Transporter vil forekomme på hverdage i tidsrummet kl. 6.30-17.00
Mineraler	Lastbil	Tilskudsfoder leveres af vognmand. En leverance pr. måned. Transporter vil forekomme på hverdage i tidsrummet kl. 6.30-17.00
Gylle	Traktor	Husdyrgødningen transporteres af maskinstation til udbringning på marken. Udbringningen foregår i tidsrummet kl. 7.30-22.00 på hverdage.

Konsekvensvurdering

Ansøger har ovenfor beskrevet transporterne til ejendommen. Den ansøgte ændring af produktionsarealet forventes ikke at aflede væsentlige ændringer i trafikken til/fra ejendommen. Det forventes, at være nødvendigt at købe korn til besætningen. Disse transporter udgør en væsentlig del af transporterne i ansøgt drift.

Ud over de beskrevne transporter med korn og fodermidler vil transport med husdyrgødning være en primær del af det samlede antal tunge transporter.

Ejer henviser til god landmandspraksis, og præciserer for ansatte og vognmænd at transport til og fra bedriften skal foregå ved hensynsfuld kørsel, samt at alle aktiviteter på bedriften planlægges, herunder også levering og udkørsel, således at omgivelserne påvirkes mindst muligt.

Antallet og typerne af transporter til og fra husdyrbruget vurderes ikke at afvige fra, hvad der normalt må forventes fra husdyrbrug af denne type og størrelse.

Spildevand

Der er jf. §12 miljøgodkendelse fra 2017 tidligere oplyst følgende vedr. spildevand:

Der forefindes sanitære tilslutninger i forbindelse med produktionsanlægget. Disse ledes til godkendt trixtank.

Vaske- og rengøringsvand fra produktionen ledes til gyllebeholder.

Tagvandet fra bygninger føres via drænen til udledning i bæk samt til nedsivningsanlæg Ø for stalde.

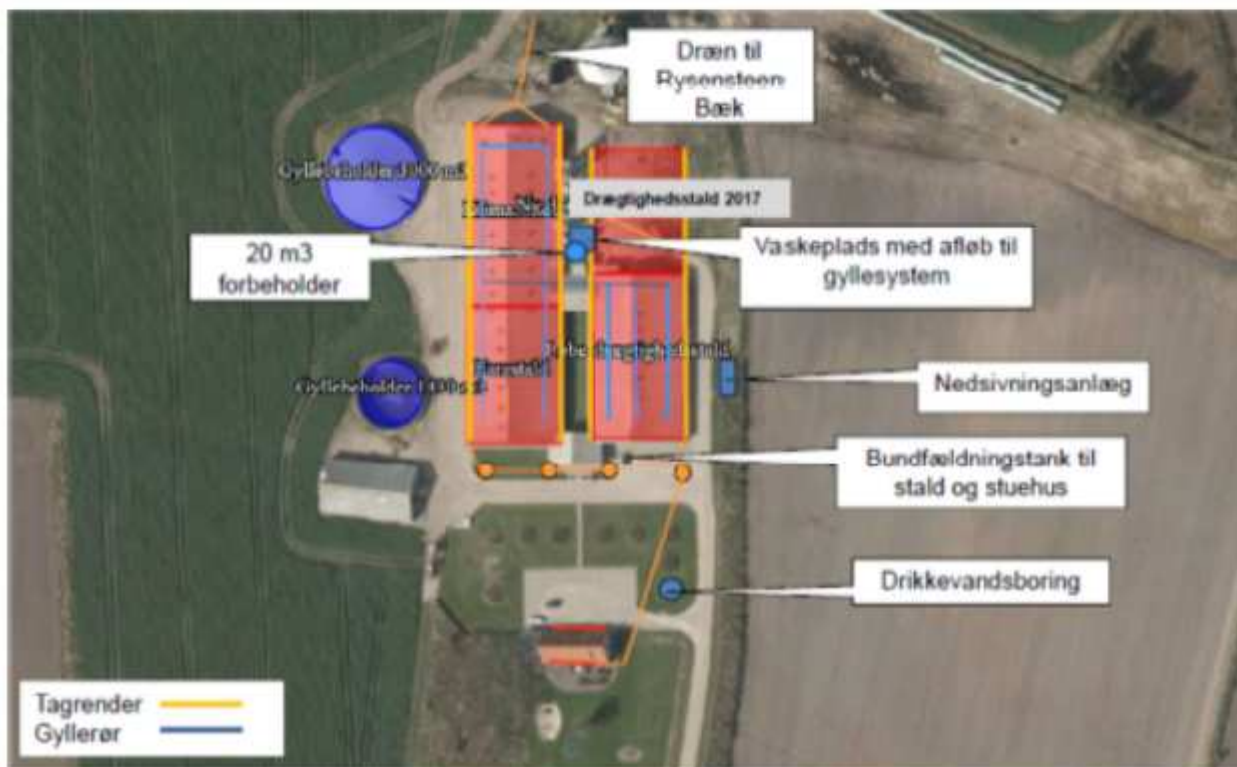

Konsekvensvurdering

Eftersom den ansøgte ændring ikke medfører udvidelse af tagareal, eller i sig selv genererer behov for afledning af særlige typer spildevand, er det ansøgers vurdering at den bestående og lovlige afledning kan opretholdes uden ændringer.

Husdyrgødning og foder

For beskrivelse af risici henvises til Beredskabsplan – se vedhæftet.

Opbevaring af foder

Soyaskrå, mineraler og fedt indkøbes til produktionen. Byg og hvede avles så vidt muligt på egne arealer, resten indkøbes. Der anvendes hjemmeblandet våd- og tørfoder i staldene.

Opbevaringskapacitet

Udover husdyrgødning samt vand fra produktionen tilledes vand fra befæstede arealer.

Husdyrgødningen opbevares i fortank, gyllebeholdere med fast overdækning og i kanaler under stald. Den samlede opbevaringskapacitet på ejendommen svarer til 4.430 m³ både før og efter ændringen i stalden.

Ekstern opbevaringskapacitet benyttes for til at sikre at udnyttelsen af husdyrgødningens næringsstoffer opfylder den til enhver tid gældende bekendtgørelse om jordbrugets anvendelse af gødning.

Konsekvensvurdering

Eftersom den ansøgte ændring ikke medfører væsentlige ændringer i foderforbrug eller -opbevaring, er det ansøgers vurdering at de bestående vilkår til driften kan opretholdes uden ændringer. Således fastholdt v. vilkår til skadedyrsbekæmpelse og renholdelse af udenomsarealer v. siloer og i foderlade.

Ansøger forpligter sig via gødningsplanlægningen til at opretholde tilstrækkelig opbevaringskapacitet for husdyrgødning jf. Husdyrgødningsbekendtgørelsens § 11 og 12. Dette forhold kan på tilsyn kræves dokumenteret. Dette vurderes at være tilstrækkeligt til at sikre at produktionen til stadighed har rådighed over den nødvendige kapacitet.

Affald

Affald fra husdyrbruget kan typisk inddeles i følgende affaldsfraktioner;

- Dagrenovation
- Genbrugeligt affald (pap, papir, jern, rengjort glas, metal, plastsække, paller etc.)
- Farligt affald (lysstofrør, pærer, spraydåser, batterier etc.)
- Klinisk risikoaffald og medicinrester (skalpeller, kanyler, medicinrester etc.)
- Døde dyr
- Forbrændingseget affald (papirsække, emballage etc)
- Deponeringseget affald

Forbrændingseget affald fra produktionen opbevares i container indtil afhentning af godkendt renovatør.

Ikke forbrændingseget affald opbevares i kasser i foderlade og bortskaffes til kommunal modtagestation.

Klinisk risikoaffald opbevares i besætningsområdet i brudsikker og tæt emballage indtil afhentning af godkendt renovatør.

Farligt affald sorteres og opbevares indendørs indtil bortskaffelse.

Døde dyr afhentes af DAKA fra dertil indrettet plads ved indkørsel.

Konsekvensvurdering

Der vil i forbindelse med miljøgodkendelsen stilles vilkår til produktionens håndtering og opbevaring af affald. Vilkåret vil blive kontrolleret ved tilsynsbesøg på ejendommen, hvor man også løbende har en dialog omkring forbedringer og nye tiltag på området.

Det er ansøgers vurdering at ovenstående er tilstrækkeligt for at sikre en vedholdende fokus på affaldsproduktionen og dennes håndtering.

Ammoniakemission

4.1 Samlet ammoniakemission fra husdyrbruget (stald og lager)

Drifttype	Ammoniakemission fra staldene (kg NH ₃ -N/år)	Ammoniakemission fra lagre (kg NH ₃ -N/år)	Ammoniakemission fra husdyrbruget (kg NH ₃ -N/år)
Ansøgt drift	4006,2	204,4	4210,6
Nuldrift	4032,5	204,4	4237,0
0,5-2017	3023,3	204,4	3227,8

Samlet resultat af ammoniakberegninger

Samlet emission: 4951,0 (kg NH ₃ -N/år)	Maksimal (0,5-2017): 1043,2 (kg NH ₃ -N/år)	Maksimal (ansøgt): 34,0 (kg NH ₃ -N/år)
---	---	---

Virkemidler til ammoniakreduktion anvendt i ansøgt drift

- Delvis fast bund i stalden
- Overdækning af opbevaringskapacitet

Konsekvensvurdering

Husdyrgodkendelseslovens krav til opfyldelse af BAT er opfyldt.

Der vil i forbindelse med miljøgodkendelsen stilles vilkår til staldenes bundtyper samt overdækning af eksisterende gyllebeholder. Det er ansøgers vurdering at dette er tilstrækkeligt til at fastholde det beregnede udledningsniveau for ammoniak fra ejendommen.

Påvirkning af natur

Øversigt af naturpunkter ?

Navn:	Kategori:	Oprettet:	Kumulation:	Ruhed natur:	Merdeposition (kg NH ₃ -N/år):		Totaldeposition (kg NH ₃ -N/år):
					8-års drift:	Nudrift:	
§3 eng	Kategori 3	Ansøger	0	Bn	0,1	0	0,4
§3 mose vest	Kategori 3	Ansøger	0	Bn	0	0	0,1
§3 mose syd	Kategori 3	Ansøger	0	Bn	0	0	0,1
Potentiel ammoniakfølsom skov	Kategori 3	Ansøger	0	S	0	0	0,2
Rigkær	Kategori 1	Ansøger	1	Bn	0	0	0
Næringsrig sø	Kategori 1	Ansøger	2	V	0	0	0



Konsekvensvurdering

KATEGORI 1 – Rigkær (7230) v. Bøvlingbjerg

Der er kumulation med et andet husdyrbrug beliggende mellem ansøgers drift og det markerede naturpunkt. (Høvsørevej 41)

Der skal jf. bilag 3 vurderes på totaldeponeringen til naturtypen, kravet til den ansøgte udvidelse er en maksimal deponering til naturområdet på 0,7-0,4-0,2 kg NH₃-N pr ha pr år afhængig af antallet af andre husdyrbrug der med deres produktion bidrager til afsætningen i samme naturpunkt. Besætningen deponerer efter ændringen 0,0 kg NH₃-N pr ha pr år.

Den ansøgte ændring opfylder således kravet til deponering på kategori 1 naturen også selvom der findes kumulation med 2 eller flere husdyrbrug.

KATEGORI 1 – Næringsrig sø (3150) v. Kronhede Plantage

Der er kumulation med flere husdyrbrug beliggende mellem ansøgers drift og det markerede naturpunkt.

Der skal jf. bilag 3 vurderes på totaldeponeringen til naturtypen, kravet til den ansøgte ændring er en maksimal deponering til naturområdet på 0,7-0,4-0,2 kg NH₃-N pr ha pr år afhængig af antallet af andre husdyrbrug der med deres produktion bidrager til afsætningen i samme naturpunkt. Besætningen deponerer efter ændringen 0,0 kg NH₃-N pr ha pr år.

Den ansøgte ændring opfylder således kravet til deponering på kategori 1 naturen også selvom der findes kumulation med 2 eller flere husdyrbrug.

KATEGORI 2

Der er ikke fundet kategori 2 natur til markering i ansøgningen.

KATEGORI 3

Naturtypen kræver ikke kumulativ vurdering.

§3 eng NV for ejendommen ved Rysensten Bæk på en afstand af ca. 550 m. Der skal jf. bilag 3 laves en konkret vurdering af merdeponeringen til naturtypen såfremt denne ligger over 1,0 kg NH₃-N pr. ha pr. år. Besætningen mer-deponerer efter ændringen 0,1 kg NH₃-N pr. ha pr år. Den ansøgte udvidelse opfylder således kravet til deponering på kategori 3 naturen, uden der laves yderligere vurderinger af påvirkningen fra det konkrete projekt.

§3 mose V for ejendommen ved Rysensten Bæk på en afstand af ca. 1300 m. Der skal jf. bilag 3 laves en konkret vurdering af merdeponeringen til naturtypen såfremt denne ligger over 1,0 kg NH₃-N pr. ha pr. år. Besætningen mer-deponerer efter ændringen 0,0 kg NH₃-N pr. ha pr år. Den ansøgte udvidelse opfylder således kravet til deponering på kategori 3 naturen, uden der laves yderligere vurderinger af påvirkningen fra det konkrete projekt.

§3 mose S for Fårevej på en afstand af ca. 900 m. Der skal jf. bilag 3 laves en konkret vurdering af merdeponeringen til naturtypen såfremt denne ligger over 1,0 kg NH₃-N pr. ha pr. år. Besætningen mer-deponerer efter ændringen 0,0 kg NH₃-N pr. ha pr. år. Den ansøgte udvidelse opfylder således kravet til deponering på kategori 3 naturen uden, der laves yderligere vurderinger af påvirkningen fra det konkrete projekt.

Potentiel ammoniakfølsom skov Ø for ejendommen v. Bøvling Plantage på en afstand af ca. 1800 m. Der skal jf. bilag 3 laves en konkret vurdering af merdeponeringen til naturtypen såfremt denne ligger over 1,0 kg NH₃-N pr. ha pr. år. Besætningen mer-deponerer efter ændringen 0,0 kg NH₃-N pr. ha pr. år. Den ansøgte udvidelse opfylder således kravet til deponering på kategori 3 naturen, uden der laves yderligere vurderinger af påvirkningen fra det konkrete projekt.

BAT ammoniak

Beregnet BAT emissionsgrænse ammoniak:

Samlet BAT beregning			
	Stalde	Lagre	Total
Samlet BAT krav (kg NH ₃ -N /år)	667	000	667
Fabrik vedtænde (kg NH ₃ -N /år)	667	284	951
Forskal (kg NH ₃ -N /år)	-	-	154
Vejledende BAT Overholdelse	-	-	0

Den beregnede BAT-emissionsgrænse er således opfyldt.

BAT – management:

I henhold til BREFF dokumentet er der BAT at træne og uddanne medarbejdere, registrere og søge at minimere ressourceforbruget i produktionen, at minimere affaldsmængder og have fastlagte rutiner omkring sortering og bortskaffelse samt løbende at opdatere og udvikle en Beredskabsplan til brug ved ulykker eller utilsigtede hændelser med risiko for ansatte og omgivende miljø.

Husdyrbruget håndterer management på følgende måde;

- Bedriftens medarbejdere uddannes løbende gennem kurser og efteruddannelse.
- Medarbejderne er orienteret om at ejendommen er miljøgodkendt og hvilket ansvar der dermed følger.
- I driftsregnskabet registreres ressourceforbruget af energi, vand og foder.
- Rengøring i og omkring bygninger foretages jævnligt med henblik på at minimere risikoen for lugt og for at sikre der ikke opstår uhygiejniske forhold.
- I forbindelse med indretningen af produktionsanlægget er der fokus på, at indretningen tager hensyn til en rationel drift, af hensyn til ressourceforbruget i driften og de daglige arbejds gange.
- Ud fra et proportionalitetshensyn er der fokus på hvilke staldsystemer der er bedst anvendelige i relation til miljø, arbejdsforbrug og dyrevelfærd for at fremtidssikre virksomheden.

- Der er udarbejdet Beredskabsplan.
- Danish Crowns "Code of practice" er indført. Heri indgår afsnit om bortskaffelse af døde dyr, miljøbeskyttelse og etiske regler for svineproduktion.
- Der iværksættes et reparations- og vedligeholdelsesprogram for at sikre, at bygninger og udstyr er driftsklar.
- Der er faste rutiner i forhold til bortskaffelse af bedriftens affald.

BAT – foderstrategi:

I henhold til BREF-dokumentet er det BAT at sikre effektiv fodring gennem sammensætning af foderet og løbende kontrol, således det over den samlede vækstperiode tilpasses dyrenes behov.

Husdyrbruget håndterer foderet på følgende måde;

- Foderproduktion og indkøb sker på grundlag af en samlet foderplan for vækstperioden.
- Der udarbejdes foderplaner med anvendelse af nyeste viden indenfor svinefodring. Herved optimeres fodringen så unødigt spild af råvarer undgås.
- Der er faste aftaler omkring levering af råvarer.
- Foderanlæg justeres jævnligt, således tilpasses udfodret mængde løbende til dyrets vækst og behov.

BAT-vand og energi

I henhold til BREF-dokumentet er det BAT at registrere vandforbruget gennem måling og veddetektering/reparation af lækager.

Husdyrbruget håndterer vand og energi som følger:

- Vandforbruget registreres i regnskabet.
- Lækager findes og repareres hurtigst muligt.
- Defekte drikkenipler udskiftes eller afkalkes.
- Der monteres vandmåler på staldanlægget for at kontrollere forbruget og optimere på vandforsyningen.
- Drikkevandsinstallationer rengøres og efterses jævnligt for at undgå spild.
- I forbindelse med rengøring iblødsættes staldene for at reducere vaskevandsforbruget.
- Der udføres regelmæssig kalibrering af drikkevandsventiler for at undgå spild.
- Drikkenipler monteres over krybber for at undgå spild.

Belysning

- Ejendommen har belysning på befæstede arealer og pladser som primært anvendes i årets mørke måneder.
- Der er lys på alle udleveringsramper.
- I vintermånederne er lyset i staldene tændt i minimum 8 timer, jf. Husdyrloven.

Ventilation

- Der anvendes frekvensregulerede ventilatorer i alle stalde. I forhold til traditionelle spjældregulerede ventilatorer bruger disse mindre energi. Forskellen er at frekvensregulerede ventilatorer nedjusterer kapaciteten ved at bruge mindre strøm, hvor de spjældregulerede bruger den samme mængde strøm, uanset ventilationsbehov, men regulerer på spjældets åbning.
- Ventilationsanlægget tilses dagligt for driftsforstyrrelser.
- Anlægget justeres min. 2 gange årligt til hhv. sommer/vinterindstillinger for at modvirke unødigt energiforbrug.

BAT- opbevaringsanlæg

- Eksisterende gyllebeholder på 3.0000 m³ samt ny beholder er overdækket for at mindske fordampningen af ammoniak fra beholderoverfladen. Således reduceres også regnvandsbidraget til lagertanken og antallet af transporter med husdyrgødning reduceres. Der henvises til Landbrugets Byggeblad; Teltoverdækning, beholdere, 103.04-29.
- Beholderne kan modstå mekaniske, termiske samt kemiske påvirkninger.
- Beholderens bund og vægge er tætte og beskyttede mod tæring.
- Lageret tømmes regelmæssigt af hensyn til eftersyn og vedligeholdelse.
- Gyllen omrøres kun i forbindelse med tømning eller overpumpning til vogn.
- Tankene er tilmeldt de lovpligtige regelmæssige eftersyn, hvilket betyder at tankene hvert 10. år bliver kontrolleret for, om der skulle være tegn på begyndende utætheder.

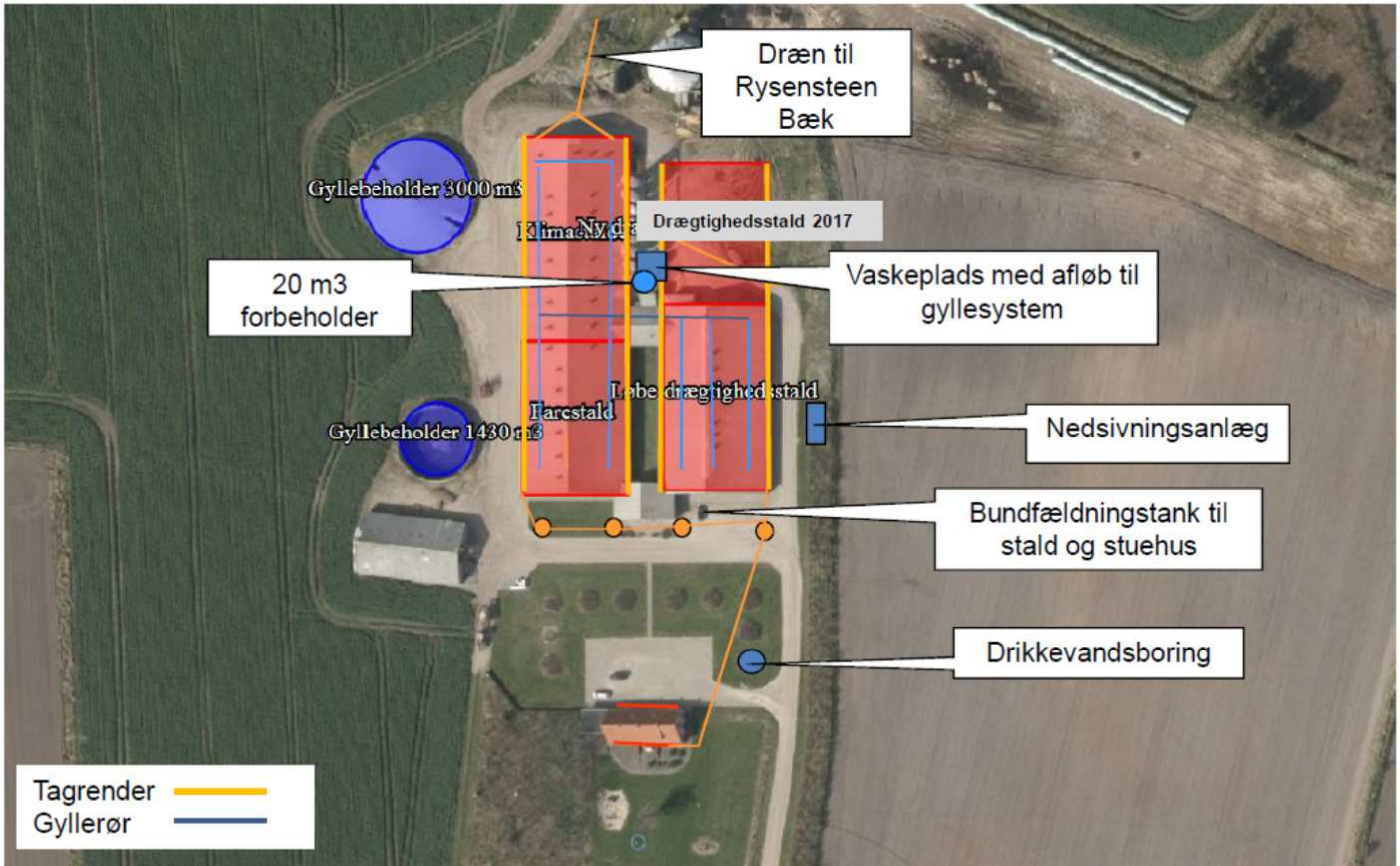

Kortbilag med afløbsforhold, mv. Udarbejdet af ansøger til den miljøtekniske redegørelse.

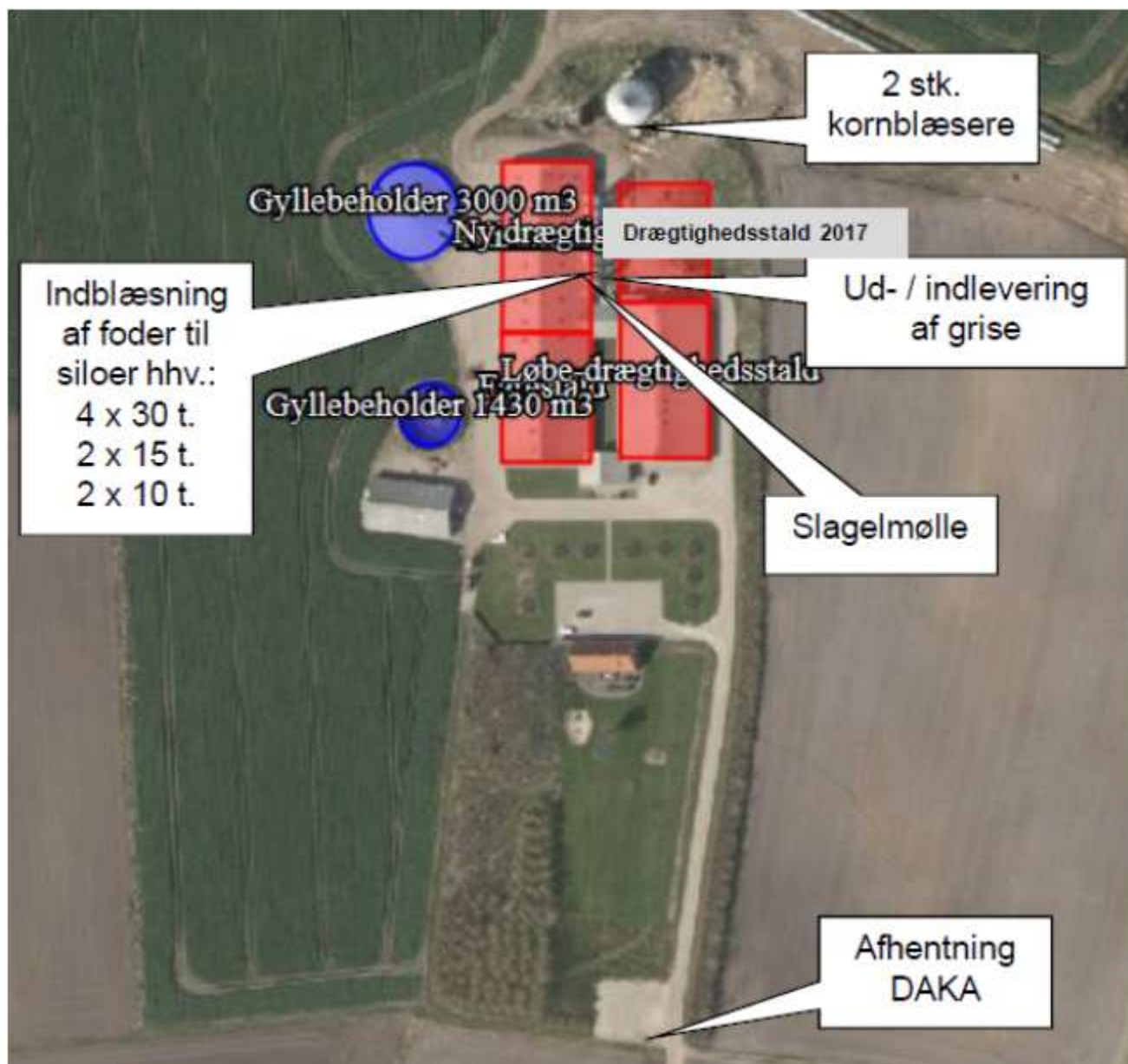

Kortbilag med støv- og støjklider. Udarbejdet af ansøger til den miljøtekniske redegørelse.

BEREDSKABSPLAN FOR FÅREVEJ 118 7650 BØVLINGBJERG

UDARBEJDET AF: SVINERÅDGIVNINGEN, BIRK CENTERPARK 24, 7400 HERNING

I SAMARBEJDE MED EJER: KARSTEN SØNDERSKOV, FÅREVEJ 118, 7650 BØVLINGBJERG

SvineRådgivningen

Telefonliste

Ejer kontaktes på : 21 47 17 84

Miljømyndighed	96 63 12 45
Falck	70 10 20 30
Brandvæsen	112
Lægevagt	70 11 31 31
Tandlægevagt	40 51 51 62
Landbocenteret	96 29 66 66 96 63 05 44
Dyrlæge	86 69 00 55
Svinerådgivning	70 15 12 00
Foderstofforretning, DLG	70 25 51 01
VA	97 32 10 11
Elektriker / VVS	97 88 92 38
Ventilationsfirma	72 17 55 55

Ved store uheld ring altid 112, ved mindre uheld ring altid til miljømyndighederne. Er man i tvivl ring 112.

SvineRådgivningen

Brand og Evakuering



Ved brand – ring 112 – oplys:

- Navn, adresse og tlf-nummer der ringes fra
- Hvad der er sket og at det er en gårdbrand
- Er der tilskadekomne – hvor mange
- Er dyrene kommet ud – art og antal, der evt. er fanget

SvineRådgivningen

Overløb af gylle



Ved større overløb af gylle eller brud på tank – ring 112 – oplys:

- Navn, adresse og tlf-nummer der ringes fra
- Hvad der er sket og hvor meget der er løbet ud
- Om der er risiko for forurening af vandløb, eller drikkevandsboring

SvineRådgivningen

Kemikalie- og oliespild

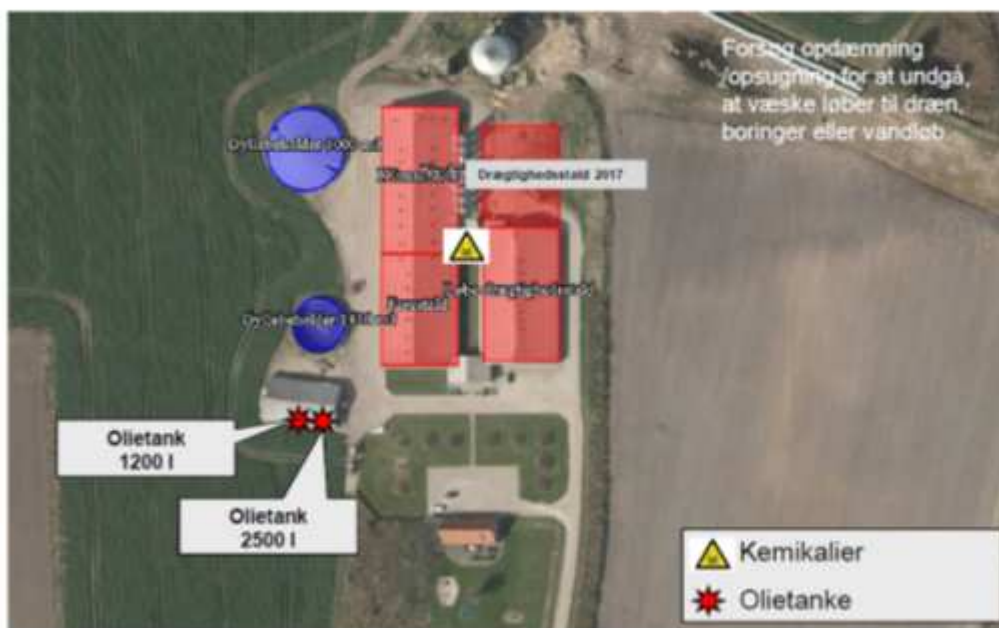

Ved større overløb af kemikalier og olie – ring 112 – oplys:

- Navn, adresse og tlf-nummer der ringes fra
- Hvad der er sket, hvad og hvor meget der er løbet ud
- Om der er risiko for forurening af vandløb, drikkevand

SvineRådgivningen

Stophaner / Hovedafbrydere

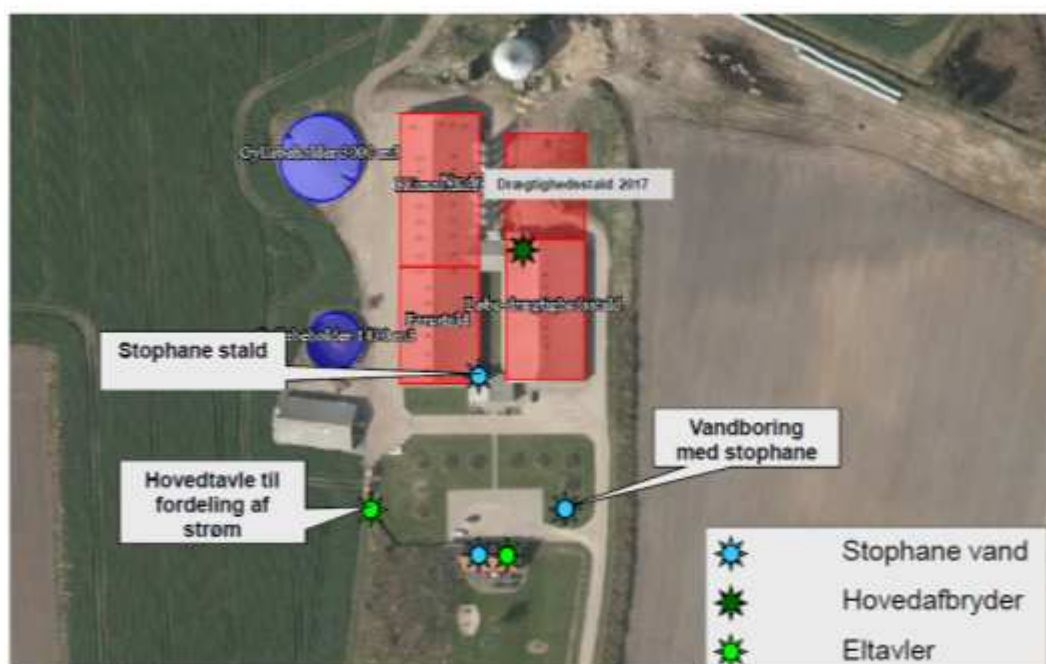

SvineRådgivningen

Strømsvigt

Vurder om dyr vil lide under træk fra nødopluk eller varme:

Tjek alle stalde og se, om nødoplukket er åben.

Begræns trækgener og varmeudvikling (overbrusning).

Kontroller at der ikke sker forurening som følge af manglende strøm til pumper ol.

Ved strømsvigt på over ca. 2 timer, ring til ___NOE___ og forhør om varigheden af udfaldet. Telefon nr. _97421488_

Eventuelt iværksæt opstart af nødstrømsgenerator.

SvineRådgivningen

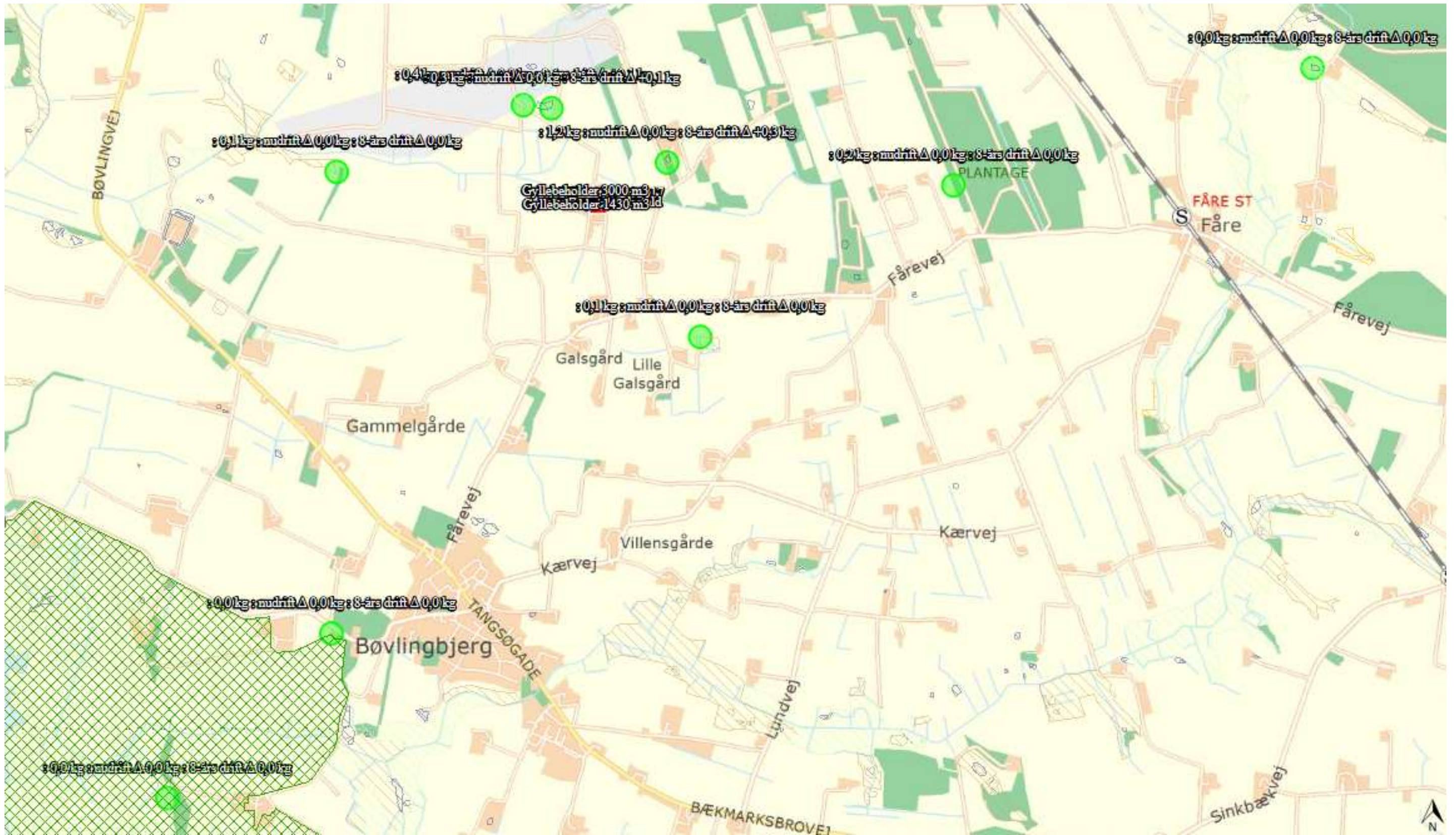

Bilag 6



Fårevej 118

Diger, natur og fortidsmindebeskyttelseslinjer

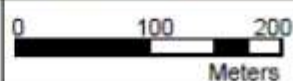

Dato: 09.04.2018



LEMVIG KOMMUNE

Rådhusgade 2, DK-7620 Lemvig - Telefon: 96 63 12 00
Internet: www.lemvig.dk - E-mail: lemvig@lemvig.dk

