

**Tilladelse til
Præstevejen 65
7800 Skive**



efter § 16 b til svineproduktion

3. juni 2019



1. Oplysninger om ansøger og ejerforhold

Bedrift:

Adresse:	Præstevejen 65, 7800 Skive
Ejendomsnummer	7790066231
Matr. nr.:	13a, Rønbjerg By, Rønbjerg m.fl.
CVR-nummer:	36076992

Ansøger og lejer af staldene:

Navn:	Nørkjær Landbrug ApS c/o Jan Have
Adresse:	Rettrup Kærvej 21, 7800 Skive

Ejer af ejendommen:

Navn:	Jens Foged
Adresse:	Præstevejen 65, 7800 Skive

Kontaktperson:

Navn:	Jan Have
Adresse:	Rettrup Kærvej 21, 7800 Skive
Telefon:	21683775
E-mail:	info@noerkjaer-landbrug.dk

Konsulent:

Virksomhed:	Landbo Limfjord
Adresse:	Resenvej 85, 7800 Skive
Kontaktperson:	Jan Haarbo
Telefon:	96153007
E-mail:	jha@landbo-limfjord.dk

Andre ejendomme

Ikke samdrift	Rettrup Kærvej 21, 7800 Skive
	Sønder Andrup 21, 7860 Spøttrup
	Næsbækvej 4, 7860 Spøttrup

Husdyrgodkendelse.dk

IT-skema nr:	208789 version 1
---------------------	-------------------------

**Vigtige datoer:**

Skive Kommune modtog ansøgningen	17. april 2019
Skriftlig orientering til naboer	9. maj 2019
Partshøring af ansøger	15. maj 2019
Tilladelsen blev meddelt og annonceret	3. juni 2019
Klagefristen udløb	1. juli 2019



2. Indholdsfortegnelse

1. OPLYSNINGER OM ANSØGER OG EJERFORHOLD	2
2. INDHOLDSFORTEGNELSE	4
3. KORT BESKRIVELSE AF ANSØGNINGEN	6
4. VILKÅR FOR HUSDYRPRODUKTION PÅ PRÆSTEVEJEN 65, 7800 SKIVE	7
DRIFT OG INDRETNING	7
STALDE OG PRODUKTIONER.....	7
HUSDYRGØDNING	8
VASKEPLADS OG AFLEDNING AF VASKEVAND	8
OLIETANKE	8
STØJ.....	8
STØV, LUGT OG SKADEDYR	9
OLIE, KEMIKALIER OG AFFALD	9
EGENKONTROL	9
5. TILLADELSE OG LOVGRUNDLAG	10
6. DISPENSATION	10
7. UDNYTTELSE, KONTINUITET OG RETSBESKYTTELSE	10
UDNYTTELSE	10
KONTINUITET.....	10
RETSBESKYTTELSE	10
8. ANDEN LOVGIVNING	10
9. HØRING, OFFENTLIGGØRELSE OG KLAGEVEJLEDNING	11
PARTSHØRING AF ANSØGER	11
ORIENTERING AF NABOER	11
OFFENTLIGGØRELSE	11
KLAGEVEJLEDNING OG SØGSMÅL	11
CIVILT SØGSMÅL	11
LISTE OVER INTERESSEENTER	11
10. BESKRIVELSE OG VURDERING AF HUSDYRPRODUKTION PÅ PRÆSTEVEJEN 65, 7800 SKIVE	13
INDRETNING OG DRIFT	13
BYGNINGSMÆSSIGE ÆNDRINGER OG ANLÆGSARBEJDE.....	13
UHELD OG DRIFTSFORSTYRELSE	13
PRODUKTIONSAREAL.....	13
AFSTANDSKRAV OG LANDSKABELIGE VÆRDIER.....	13
BYGGE- OG BESKYTTELSESLINJER	14
KULTURMILJØ	14
BAT - AMMONIAK	14
NATUR OG HABITATOMRÅDER	14
BILAG IV ARTER	17
JORD OG GRUNDVAND	17
OVERFLADEVAND	18
LUGT	19
STØJ	20
RYSTELSE.....	20



STØV.....	21
SKADEDYR.....	21
UHYGIEJNISKE FORHOLD	21
TRANSPORT.....	21
LYSGENER	21
AFFALDSPRODUKTION	22
11. KONKLUSION	22
12. BILAG OVERSIGT.....	22
BILAG 1: LOVGIVNING OG VEJLEDNING	23
BILAG 2: SITUATIONSPLAN FOR PRÆSTEVEJEN 65, 7800 SKIVE	24
BILAG 3:BEREGNING AF OPBEVARINGSKAPACITET.....	25
BILAG 4: AFLØBSPLAN	26

3. Kort beskrivelse af ansøgningen

Nørkjær Landbrug ApS lejer stalde og gyllebeholdere på Præstevejen 65. De ønsker at få godkendt de eksisterende stalde efter den nye husdyrgodkendelses lov. Derved opnås en miljøgodkendelse til en fleksibel produktion af svin.

Der søges om miljøgodkendelse af eksisterende staldanlæg med et produktionsareal på ca. 1.068 m² til produktion af svin. Der foretages ingen udvidelser af bygningerne.

Kortet herunder (se også bilag 2) angiver, hvilke stalde der er med i godkendelsen og hvilke gødningsopbevaringsanlæg. Der må derfor ikke være dyr i de øvrige bygninger på ejendommen.



Dyrene vil være i følgende stalde:

- Svinestald 1 er cirka 385 m² med fulddrænet gulv.
- Svinestald 2 er cirka 372 m² med fulddrænet gulv.
- Svinestald 3 er cirka 311 m² med fulddrænet gulv.

Husdyrgødningen opbevares i:

- Gyllebeholder 1 fra 1990 på 900 m³ og med et overfladeareal på 232 m² uden fast overdækning.
- Gyllebeholder 2 fra 1995 på 900 m³ og med et overfladeareal på 229 m² uden fast overdækning.

4. Vilkår for husdyrproduktion på Præstevejen 65, 7800 Skive

Drift og indretning

1. Vilkårene i denne tilladelse skal være overholdt, når tilladelsen meddeles.
2. Tilladelsen bortfalder, hvis den ikke er udnyttet indenfor 6 år efter, at den er meddelt.
3. Tilladelsen skal altid være tilgængeligt på landbruget. Den ansvarlige for driften og de øvrige ansatte skal kende vilkårene i denne.
4. Der skal være en beredskabsplan på ejendommen. Beredskabsplanen skal altid være tilgængelig og placeret således, at alle ansatte på ejendommen har fri adgang til den. Alle ansatte skal være bekendt med beredskabsplanens indhold og placering. Beredskabsplanen skal opdateres efter behov og forevises tilsynsmyndigheden ved forlangende.

Ophør

5. Når en stald eller gødningsopbevaringsanlæg ikke længere anvendes, så skal alt husdyrgødning, foderrester og spildevand fjernes og stald/gødningsopbevaringsanlæg skal rengøres.

Stalde og produktioner

6. Tilladelsen omfatter kun 3 slagtesvinestalde og 2 gyllebeholdere.

Staldafsnit	Størrelse m ²	Produktionsareal m ² /%	Gulvtype	Dyretype
Slagtesvin 1	385	385/100	Fulldrænet gulv (kummer under hele arealet)	Alle svin
Slagtesvin 2	372	372/100	Fulldrænet gulv (kummer under hele arealet)	Alle svin
Slagtesvin 3	311	311/100	Fulldrænet gulv (kummer under hele arealet)	Alle svin



7. Staldene skal have mekanisk ventilation og afkast skal være i kip (6 meter).

**Husdyrgødning**

8. Gyllebeholder 1 m³ maksimalt have et overfladeareal på 232 m².
9. Gyllebeholder 2 m³ maksimalt have et overfladeareal på 229 m².
10. Møddingspladsen må ikke anvendes til opbevaring af husdyrgødning.
11. Håndtering af husdyrgødning skal foregå under opsyn.
12. Påfyldning af gyllevogne/lastbiler skal foregå på en plads med afløb til opsamlingsbeholder for flydende husdyrgødning eller med gyllevogne, der har pumpe og returløb.
13. Husdyrbruget skal have en opbevaringskapacitet på minimum 9 måneder.
14. Hvis produktionen i staldene ændres, så skal der indsendes en kopi af kapacitetserklæringen til Skive Kommune.

Vaskeplads og afledning af vaskevand

15. Al indvendig rengøring af dyretransportvogne, og al vask og rengøring af maskiner og redskaber med husdyrgødning eller foder skal foregå på en støbt plads med fast bund. Afledning af vaskevandet skal ske til en opsamlings- eller gyllebeholder.

Olietanke

16. Tankning af diesel- og fyringsolie skal til enhver tid ske på en plads med fast og tæt bund. Pladsen skal være overdækket. Der skal være opsyn under hele tankningen.

Støj

17. Husdyrbrugets samlede bidrag til støjbelastningen i omgivelserne må ikke overstige følgende værdier, målt ved nabobeboelser eller deres opholdsarealer, angivet som det ækvivalente, konstante, korrigerede støjniveau målt i dB(A). Tallene i parentes angiver midlingstiden¹ inden for den pågældende periode:

Dag	Kl. 07-18	55 dB(A)	(8 timer)
Aften	Kl. 18-22	45 dB(A)	(1 time)
Nat	Kl. 22-07	40 dB(A)	(1/2 time)
Lørdag	Kl. 07-14	55 dB(A)	(7 timer)
Lørdag	Kl. 14-22	45 dB(A)	(4 timer)
Søn- og helligdag	Kl. 07-22	45 dB(A)	(8 timer)

18. Støj fra husdyrbruget må i natperioden (kl. 22 – 07) ikke overstige 55 dB(A) målt som spidsværdi.
19. Skive Kommune kan bestemme, at husdyrbruget skal dokumentere, at grænseværdierne for støj er overholdt, dog højst 1 gang årligt. Dokumentationen skal sendes til tilsynsmyndigheden sammen med oplysninger om driftsforholdene under målingen/beregningen. Målingerne/beregningerne skal udføres og rapporteres som "Miljømåling – ekstern støj" af en enhed, som er optaget på Miljøstyrelsens liste over godkendte laboratorier. Virksomhedens støj skal dokumenteres ved måling eller efter gældende vejledninger fra Miljøstyrelsen, pt. Nr. 6/1984 om Måling af ekstern støj og nr. 5/1993 om Beregning af ekstern støj fra virksomheder.

¹ Midlingstiden er gennemsnitlig støj over tid kombineret med middelværdien over tid.



Målingerne/beregningerne skal foretages på/for de mest støjbelastede områder udenfor virksomhedens grund og under de mest støj belastede driftsforhold - eller efter anden aftale med miljømyndigheden.

Støv, lugt og skadedyr

- 20.** Ventilationen skal holdes ren. Det skal rengøres minimum 1 gang årligt.
- 21.** Foderspild, spild af husdyrgødning og lignende skal fjernes fra udleveringsrum, udenomsarealer og tilkørselsveje, så der ikke opstår støv og lugtgener eller tilhold af skadedyr.
- 22.** Der skal være en god staldhygiejne i stalden. Fodringsanlæg skal holdes rent.
- 23.** Fluebekæmpelse skal ske i overensstemmelse med retningslinjerne fra Institut for Agroøkologi, Aarhus Universitet.
- 24.** Hvis Skive Kommune vurderer, at driften giver anledning til flere støv, lugt eller fluegener end forventet, så skal ejer af husdyrbruget få lavet en handlingsplan om, hvordan generne kan reduceres. Handleplanen skal godkendes af Skive Kommune, og derefter gennemføres. Udgifter til handleplanen og gennemførelse af den skal afholdes af husdyrbruget.

Olie, kemikalier og affald

- 25.** Farlige produkter (kemikalier, insektgifte og olier) og farligt affald skal opbevares i beholdere beregnet til formålet og beholderne skal være tydeligt mærkede med indhold. Oplagspladsen skal være under tag og uden afløb. Den skal være indrettet, så lækage og spild kan opsamles. Der må ikke være risiko for, at spild kan forurene jord og grundvand. Opsamlingskapaciteten skal svare til volumen af den største beholder. Der må ikke være risiko for opsamling af slagregn og sne.

Egenkontrol

- 26.** Der skal føres logbog over:
 - Rengøring og vedligeholdelse af ventilationsanlæg.
 - Kvittering for aflevering af farligt affald.
 - Fluebekæmpelse i stalden i forbindelse med handleplanen jf. vilkår om handleplan for fluebekæmpelse.



5. Tilladelse og lovgrundlag

Skive Kommune meddeler hermed tilladelse til svineproduktionen på Præstevejen 65, 7800 Skive.

Tilladelsen er meddelt på grundlag af oplysningerne i ansøgningen og på ovenstående vilkår, og husdyrbruget skal fremover drives efter disse.

Ansøgningen er behandlet efter Husdyrloven og tilhørende bekendtgørelser:

Lov om husdyrbrug og anvendelse af gødning m.v., nr. 1572 af 20. december 2006, jf. lovbek. nr. 520 af 1. maj 2018.

Bekendtgørelse om godkendelse og tilladelse m.v. af husdyrbrug, nr. 1467 af 6. december 2018.

Bekendtgørelse om erhvervsmæssigt dyrehold, husdyrgødning, ensilage m.v., nr. 838 af 22. juni 2018.

Husdyrbruget er omfattet af § 16b i husdyrloven. Der er > 750 kg NH₃-N, derfor vurderer vi på BAT i denne tilladelse.

Vurdering af væsentlig indvirkning på miljøet

Skive Kommune vurderer, at husdyrbruget med en tilladelse efter § 16 b ikke vil medføre en væsentlig indvirkning på miljøet. Vurderingen er baseret på oplysninger i ansøgningen om projektets beliggenhed og miljøpåvirkning, herunder beregninger i ansøgningssystemet der viser at det generelle beskyttelsesniveau er overholdt. Ansøgningen har derfor ikke været i foroffentlighed.

Skive Kommune har orienteret naboer og andre berørte om ansøgningen til husdyrbruget den 9. maj 2019. Der var frist til at komme med bemærkninger den 24. maj 2019.

6. Dispensation

Der er ikke søgt om dispensation i forbindelse med denne tilladelse. Alle stalde er lovligt etableret, og overholder afstandskravene i husdyrloven.

7. Udnyttelse, kontinuitet og retsbeskyttelse

Udnyttelse

Tilladelsen skal udnyttes inden 6 år efter, at den er meddelt. Hvis hele tilladelsen ikke udnyttes, så bortfalder den del af tilladelsen, der ikke er udnyttet. Tilladelsen er udnyttet, når der er indsat mindst 25 % af det mulige antal dyr i staldene.

Kontinuitet

Hvis tilladelsen ikke udnyttes fuldt ud i 3 på hinanden følgende år, så bortfalder den del, der ikke udnyttes. Et produktionsareal bliver udnyttet fuldt ud, når mindst 25 % af arealet udnyttes med mindst 50 % af det mulige indenfor rammerne af dyrevelfærdskrav eller andre relevante krav.

Retsbeskyttelse

Der er 8 års retsbeskyttelse efter at tilladelsen er meddelt.

8. Anden lovgivning

Der er ikke søgt om godkendelse af andre aktiviteter efter husdyrloven eller miljøbeskyttelsesloven.

Vi gør derfor opmærksom på, at denne tilladelse ikke omfatter tilladelser efter anden lovgivning. Så eventuelle byggetilladelser, afledning af tagvand, afledning af spildevand mm skal søges særskilt.



9. Høring, offentliggørelse og klagevejledning

Partshøring af ansøger

Ansøger Nørkjær Landbrug ApS og ejer Jens foged har haft udkast til afgørelsen i partshøring fra den 15. maj 2019 til den 29. maj 2019. De har ikke indsendt bemærkninger til afgørelsen.

Orientering af naboer

Naboer eller beboelser, der ligger indenfor lugtkonsekvensradius på 512 meter fra produktionen er blevet orienteret om ansøgning om miljøtilladelse.

Følgende naboer har fået ansøgningen i høring fra den 9. maj 2019 til den 24. maj 2019.

- Præstevejen 63
- Præstevejen 60
- Præstevejen 61
- Præstevejen 61
- Truebjergvej 6
- Truebjergvej 6
- Præstevejen 62
- Præstevejen 6

Naboerne har ikke indsendt bemærkninger til ansøgningen i høringsperioden.

Offentliggørelse

Denne afgørelse bliver annonceret offentligt på Skive Kommunes hjemmeside 3. juni 2019 med en klagefrist på 4 uger.

Klagevejledning og søgsmål

Hvis du ønsker at klage over denne afgørelse, kan du klage til Miljø- og Fødevareklagenævnet. Klagen skal indgives senest den 1. juli 2019.

Du klager via Klageportalen, som du finder via naevneneshus.dk, www.borger.dk eller www.virk.dk. Du logger på Klageportalen med NEM-ID. En klage er indgivet, når den er tilgængelig for Skive Kommune via Klageportalen. Når du klager, skal du betale et gebyr på 900,- kr. for borgere og 1.800,- kr. for virksomheder, organisationer og offentlige myndigheder.

I Klageportalen sendes din klage automatisk først til Skive Kommune. Hvis Skive Kommune fastholder afgørelsen, sender Skive Kommune klagen videre til behandling i nævnet via Klageportalen. Du får besked om videresendelsen.

Miljø- og Fødevareklagenævnet afviser din klage, hvis du sender den uden om klageportalen, medmindre du er blevet fritaget for brug af klageportalen. Hvis du ønsker at blive fritaget for at bruge klageportalen, skal du sende en begrundet anmodning via mail til Miljø- og Fødevareklagenævnet. Nævnet afgør herefter, om du kan fritages for at bruge klageportalen. Se betingelserne for at blive fritaget på naevneneshus.dk/

Du kan få afgørelsen prøvet ved domstolene. Det skal ske senest 6 måneder efter, afgørelsen er meddelt.

Civilt søgsmål

Du kan få afgørelsen prøvet ved domstolene. Det skal ske senest 6 måneder efter, afgørelsen er meddelt.

Liste over interessenter

- Kulturarvsstyrelsen
- Museum Salling
- Embedslægeinstitutionen Midtjylland



- Danmarks Fiskeriforening
- Ferskvandsfiskeriforeningen
- Forbrugerrådet
- Arbejderbevægelsens Erhvervsråd
- Danmarks Naturfredningsforening
- Danmarks Sportsfiskerforbund
- Det Økologiske Råd
- Friluftsrådet
- Dansk Ornitologisk Forening

Tilladelsen er udarbejdet af:

Skive Kommune
Byg og Miljø
Rådhuspladsen 2
7800 Skive

Sagsbehandler: Kirsten Brødbæk
Kvalitetskontrol: Marianne Dyhrberg
Sagsnummer: 779-2019-12046

Med venlig hilsen

Kirsten Brødbæk
Miljøtekniker

Tilsynsmyndighed:

Skive Kommune
Byg og Miljø
Rådhuspladsen 2
7800 Skive



10. Beskrivelse og vurdering af husdyrproduktion på Præstevejen 65, 7800 Skive

Skive Kommune har i det nedenstående vurderet miljøpåvirkningen ved driften af dyreholdet. Beskrivelse af forholdene fremgår af ansøgningen og ved supplerende oplysninger. Vurderingerne foretages på baggrund af ansøgningen, Skive Kommunes oplysninger om natur- og miljøforhold i området, og på områdets sårbarhed over for påvirkninger fra husdyrbruget. Der er inddraget oplysninger fra kommuneplanen og vand- og naturplanerne.

Indretning og drift

Stalde og gyllebeholdere ligger samlet ved ejendommen, der er en landbrugsejendom.

Bygningsmæssige ændringer og anlægsarbejde

Slagtesvinestald 1 og 2 er over 30 år gamle. Slagtesvinestald 3 er cirka 20 år gammel. De er alle etableret med fuldspaltegulv, Inventaret er løbende vedligeholdt/udskiftet, men der er ikke lavet gennemgribende renoveringer i staldene.

De to gyllebeholdere er etableret i henholdsvis 1990 og 1995. I 2017 anmeldte Jens Foged en ny gyllebeholder efter husdyrlovens anmeldeordninger. Gyllebeholderen er ikke etableret endnu. Hvis den etableres, så skal der søges om tillæg til denne tilladelse.

Skive Kommune vurderer, at staldene er indrettet til slagtesvin. Det vurderes også, at det ikke er nødvendigt at indsætte ekstra teknologi til at reducere lugt og ammoniak i forbindelse med denne tilladelse.

Uheld og driftsforstyrrelser

Produktionen foregår i lukkede stalde med gylle. Der er ingen vandløb indenfor 100 meter fra gyllebeholderne.

Skive Kommune vurderer, at en beredskabsplan vil sikre, at et eventuelt uheld vil reducere skaderne fra det. Derudover er en beredskabsplan med til at finde steder, hvor uheld har størst risiko for at opstå, og derved kan de forhindres.

Produktionsareal

Staldene sættes til 100 % produktionsareal i ansøgt drift. I nudrift er den faktiske anvendelse af staldene indtastet. I det totalbelastningen til kategori 3-natur er under 1 kg, og der ikke anvendes 50% reglen til vurdering af lugt, så accepterer Skive Kommune, at der ikke indsendes detaljerede tegninger over produktionsarealet i nudrift.

Afstandskrav og landskabelige værdier

Ejendommen ligger i det åbne land i et bevaringsværdigt landskab. Bygningerne på ejendommen ligger samlet, og der etableres ikke nye bygninger, fodersiloer, veje eller lignende i forbindelse med denne miljøtilladelse.

Ejendommen ligger midt i Flyndersøområdet, der er en slette af stor skala som står i skarp kontrast til Sallings moræne landskab. Sønder Vig i vest er nu sø, men var tidligere del af en fjordarm fra Venø Bugt. Denne del af egnen er marint forland, mens strøget øst for, ind til Skive, er en ca. 2 km bred smeltevandsdal med mosaik af ager, eng og plantage og et forgrenet net af afvandingsgrøfter. I syd omkring Flyndersø er oprindelsen sandet hedeslette med dødishuller. Arealanvendelsen er her udstrakte heder og nåletræsplantager, et område uden landbrug men med et stort naturindhold. Landskabstypen er bølget terræn op til sydvendt bakkeside. Ager opdelt af nord- sydgående læhegn, dels nye 3-rækkede løvhegn dels ældre hegn af gran, tjørn og røn. felter med gammel og nyplantet skov.



Skive Kommune vurderer derfor, at landskabet ikke påvirkes af, at bygningerne fortsat anvendes til svineproduktionen.

Bygge- og beskyttelseslinjer

Ejendommen ligger indenfor skovbyggelinjen. Der er ingen nybyggeri, og staldene er alle opført til svineproduktion. Skive Kommune vurderer derfor, at det ikke påvirker, byggelinjen. Ejendommen ligger udenfor alle øvrige bygge- og beskyttelseslinjer (å-, sø-, kirke-, strand-, og fortidsmindelinjerne). Der er ingen fredninger ved ejendommen. Derfor vurderer Skive Kommune, at fredninger, byggelinjer og beskyttelseslinjer ikke påvirkes ved ændringen på ejendommen.

Kulturmiljø

Ejendommen ligger i kulturlandskabet – Flyndersø. Området strækker sig fra Venø Bugt i vest indover Sønder Lem Vig, Gammel Rønbjerg, Flyndersø til Karup Ådal mod øst. Området, der er på godt 70 ha., udgør grænsen mellem Sallings fede agerjord og hederne mod syd. Området rummer unikke naturværdier og talrige eksempler på menneskets udnyttelse af de særlige naturgivne rammer.

Landbrug er en del af kulturlandskabet, og Skive Kommune vurderer derfor, at kulturlandskabet ikke påvirkes af fortsat svineproduktion på ejendommen.

BAT - Ammoniak

Der er et samlet BAT-niveau på 2.641 kg NH₃-N/år. BAT-niveauet er beregnet ud fra, at alle stalde er eksisterende, og de er ikke gennemgribende renoverede. Der er ikke en tidligere miljøgodkendelse på ejendommen, og derved er der heller ikke krav til BAT i eksisterende godkendelse. Skive Kommune vurderer derfor, at BAT-niveauet er rigtigt beregnet.

Skive Kommunes vurdering

Staldene er alle etableret med drænet gulv med spalter.

Ammoniakemissionen er beregnet til 2.641 kg NH₃-N/år. Derved er BAT-niveauet netop overholdt.

Der anvendes ikke ammoniakreducerende teknologier for at overholde kravet til BAT. Derfor stilles kun vilkår til produktionsareal, staldtype, dyretype og gødningsopbevaring.

Natur og habitatområder

Ejendommens nærområde er domineret af landbrugsarealer.

Samlet emission: **2640,7** (kg NH₃-N/år) Meremission (8 års-drift): **519,8** (kg NH₃-N/år) Meremission (nudrift): **519,8** (kg NH₃-N/år)

Oversigt af naturpunkter ? ⓘ

Navn:	Kategori:	Opretter:	Kumulation:	Ruhed natur:	Merdeposition (kg N/ha/år):		Totaldeposition (kg N/ha/år):
					8-års drift	Nudrift:	
Hede sydøst	Kategori 1	Sagsbehandler	0	Bn	0,0	0,0	0,1
Skov SØ	Kategori 3	Ansøger	0	S	0,1	0,1	0,5
Hede S	Kategori 1	Ansøger	1	S	0,0	0,0	0,1

Kategori 1 – natur

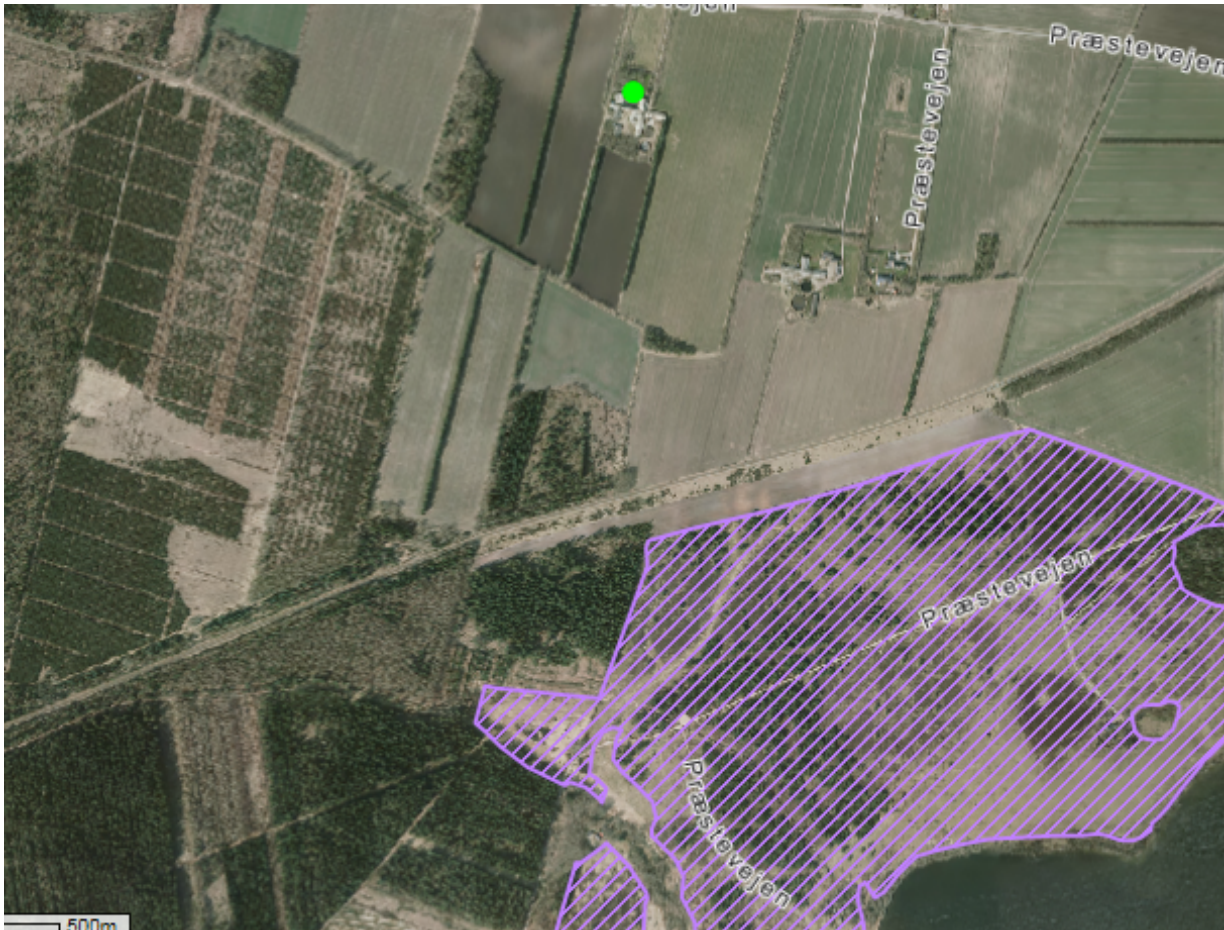

Nærmeste ammoniakfølsomme kategori 1-natur er et hedeområde indenfor habitatområde Hjelm Hede, Flyndersø og Stubbergård Sø. Hedeområdet ligger cirka 700 meter syd for ejendommen.

Området ligger på kanten af israndslinjen. Grimme Bakker er dannet ved sammenfygning af smeltevandssand ligger som et karakteristisk landskabelement i områdets sydøstlige del ved Flynder Sø. Stubbergård Sø og Flyndersø ligger i en tunneldal, og bredderne er stejle skrænter, der flere steder er beklædt med egekrat og tilstødende nåletræsplantager. Søerne er omgivet af et meget kuperet dødislandskab, hvor flere af lavningerne er omdannet til små søer eller højmoser. Således er Mørkesø og "Hatten" placeret i dødishuller. Flere steder har pleje i form af slåning og trærydning betydet, at hede partier er genopstået på tidligere træbevoksede arealer.

Af interessante arter inden for området bør fremhæves en stor bestand af den bilagslistede blank seglmos samt et af landets eneste ynglepar af fiskeørn, der yngler i umiddelbar tilknytning til området og bruger dette til fødesøgning.

Indenfor natura 2000-området er der tre fredede områder. Det drejer sig om en landskabsmæssig fredning af arealerne omkring Flyndersø, der er en fredning omkring Stubbergård sø som har til formål at beskytte områdets landskabsmæssige karakter, de kulturhistoriske værdier samt de naturvidenskabelige interesser og at forbedre offentlighedens muligheder for rekreativ udnyttelse af området. Endelig er der en fredning af en afmærket sti i moseområdet nord for Stubbergård sø.



Ud fra beregning af totaldeposition på 0,1 kg N/ha/år på kategori 1-natur i Natura 2000-området, vurderes det, at Natura 2000-området ikke vil blive væsentlig påvirket af ejendommens miljøgodkendelse.

I det totalbelastningen til området ligger på 0,1 kg N/ha/år, så er det ikke relevant at vurdere kumulation, da kravet ved maksimalt kumulation er 0,2 kg.

Kategori 2-natur

Der er ingen kategori-2 natur i området. Derfor er der ikke beregnet til det.

Kategori 3-natur

Der er beregnet ammoniak til skoven mod sydvest. Selvom produktionsarealet fremover kan udnyttes 100%, så bliver merdepositionen på 0,1 kg N/ha/år og totaldepositionen på 0,5 kg N/ha/år. Skive Kommune vurderer at merbelastningen er så lav, og at det derfor ikke er relevant, at foretage en nærmere vurdering af, om skoven er ammoniakfølsom eller ej. Der er ikke andet kategori-3 natur i nærheden af ejendommen.



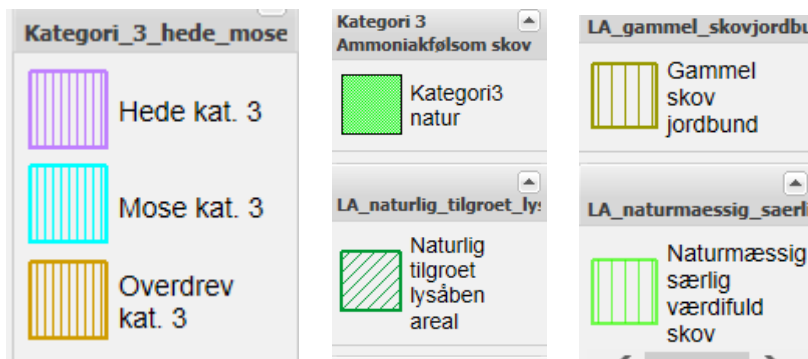

Skive Kommunes vurdering

Ud fra ovenstående beskrivelser af natur og belastning, så vurderer Skive Kommune, at naturen ikke vil blive væsentlig påvirket af driften af ejendommen.

Bilag IV arter

Arter, der er beskyttet ifølge habitatdirektivets bilag IV, må ikke indfanges, slås ihjel eller forstyrres med vilje, og deres yngle- og rasteområder må ikke beskadiges eller ødelægges. Der er ifølge Faglig rapport fra DMU nr. 635, 2007, Håndbog om dyrearter på habitatdirektivets bilag IV registreret følgende bilag IV-arter i området omkring ejendommen:

- Vandflagermus
- Sydflagermus
- Odder
- Markfirben
- Stor vandsalamander
- Spidssnudet frø
- Strandtudse

Skive Kommunes vurdering

Skive Kommune har pt. ikke kendskab til andre bilag IV arter i området. Det vurderes, at hverken yngle- eller rasteområder for bilag IV-arter påvirkes væsentligt af produktionsudvidelsen på ejendommen, da arterne primært vil være tilknyttet områder, der er beskyttet efter naturbeskyttelseslovens § 3.

Jord og grundvand

Ejendommen ligger i et område med drikkevandsinteresser men udenfor områder med særlige drikkevandsinteresser. Der er en markvandingsboring på ejendommen.



● Vandforsyningsboring



Der er intet oplag af olier og kemikalier på husdyrbruget. Nørkjær Landbrug opbevarer olier og kemikalier på Rettrup Kærvej 21. Jens Foged, ejer af ejendommen, har 2 olietanke til diesel. Den ene står i maskinhuset, og den anden står i garagen. Skive Kommune har stillet vilkår til tankning af traktorer og til opbevaring/håndtering af olier, kemikalier og affald. Disse vilkår er stillet, hvis der på et senere tidspunkt kommer et oplag på ejendommen. Derfor vurderer Skive Kommune, at disse vilkår til opbevaring og håndtering af affald, olie og kemikalier er tilstrækkelige til at undgå forurening af jord og grundvand.

Overfladevand

Produktionsarealet er i en lukket stald. Der er ingen fast husdyrgødning. Ejendommens 2 gyllebeholdere er på i alt ca. 1.725 m³ samt 600 m³ gyllekanaler. Dette giver en opbevaringskapacitet på lidt over 9 måneder med en produktion på 5.700 slagtesvin.

Beholderne er placeret syd for driftsbygningerne. Der er ingen vandløb eller søer indenfor 100 meter til beholderne.

Beholderens bund og vægge er tætte og beskyttede mod tæring. Derudover tømmes den som hovedregel 1 gang årligt af hensyn til eftersyn og vedligeholdelse.

Håndtering af husdyrgødning på ejendommen sker i overensstemmelse med lovens krav. Der er indført procedurer og foretaget diverse foranstaltninger for at begrænse uheld og omfanget af eventuelle uheld.

- Pumpning af gylle sker under overvågning.
- Læsning af gyllevogne sker med sugekran og foregår under overvågning.

Skive Kommunes vurdering

Skive Kommune vurderer, at de generelle regler i husdyrgødningsbekendtgørelsen, beholderkontrolbekendtgørelsen og vilkår til håndteringen af gylle er tilstrækkelige til at sikre vandløb og søer mod forurening af husdyrgødning fra ejendommen.

Der er lavet en kapacitetsberegning ud fra en årlig produktion af slagtesvin på 5.450 stk. 31- 110 kg. Der produceres 2.943 m³ gylle og 153 m³ overfladevand fra møddingspladsen. Der er to gyllebeholdere på henholdsvis 825 og 900 m³. Der er desuden 600 m³ gyllekanaler. Det vil sige, at der er kapacitet til opbevaring i 9 måneder. Skive Kommune vurderer derfor, at der er tilstrækkeligt kapacitet, så gyllen kan udbringes på de mest optimale tidspunkter for planterne og derved undgå nedsivning til grundvand.

Tagvandet ledes til faskiner. Der etableres ikke nye bygninger, og derfor skal der ikke meddeles nye tilladelser efter miljøbeskyttelsesloven.



Lugt

Kort

Listevisioning

Resultater

Kort i fuld skærm

Samlet resultat af lugtberegning ? i

Bebyggelse	Kumulation	Model	Ukorrigeret geneafstand (m)	Korrigeret geneafstand (m)	Vægtet gennemsnitsafstand (m)	Genekriterie overholdt	
Præstevejen 61	0	NY	158	147	487,8	Ja	▼
Præstevejen 68	0	NY	158	158	443,6	Ja	▼
Truebjergvej 6	0	NY	158	158	407,2	Ja	▼
Rønbjerg By, Rønbjerg	0	NY	479,8	479,8	1116,8	Ja	▼

Der anvendes ingen teknik i staldene til at reducere lugt. Nærmeste nabo uden landbrugspligt er Truebækvej 6, 7800 Skive. Afstand fra stalden til nabobeboelsen er cirka 400 meter. Geneafstanden er beregnet til cirka 158 meter. Derved er geneafstanden overholdt.

Nærmeste byzone er Rønbjerg. Afstanden hertil er 1.100 meter og geneafstanden til byzone er 480 meter. Der er ingen samlede bebyggelser eller lokalplanlagte områder i landzone i området.

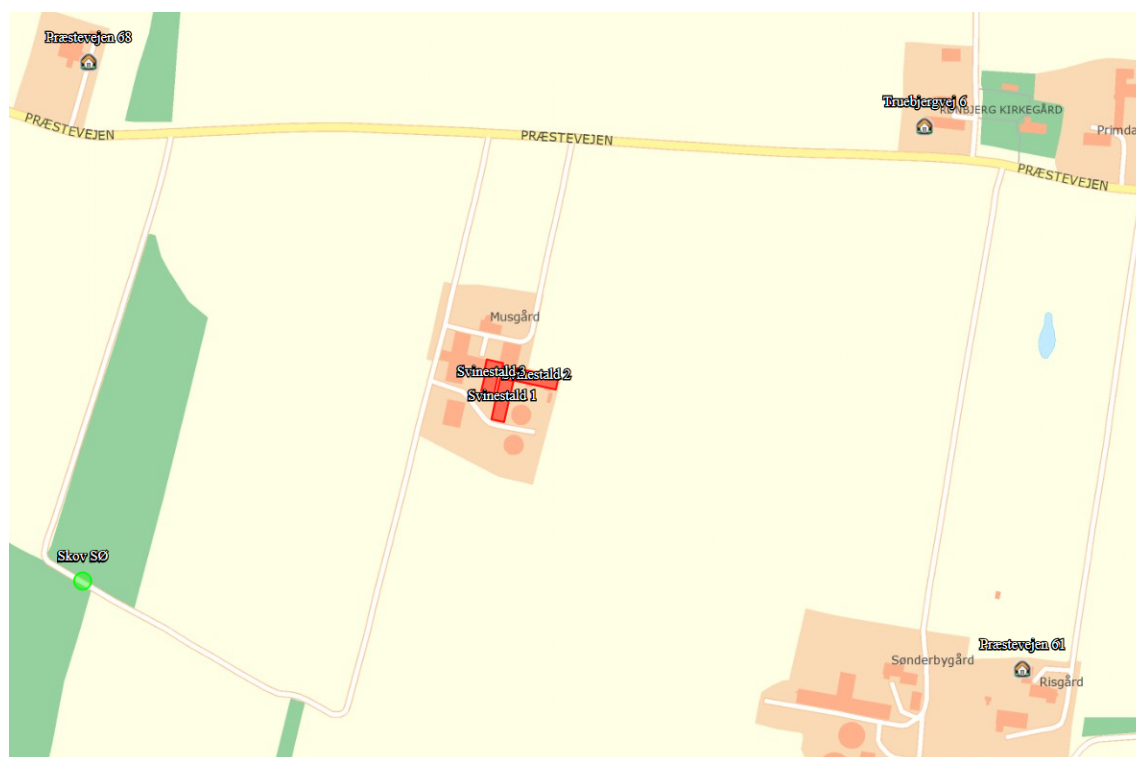

Skive Kommunes vurdering

Skive Kommune vurderer derfor, at der ikke vil være væsentlige lugtgener fra husdyrbruget ved naboerne.



Støj

Støj kan forekomme fra ventilationsanlæg, af- og pålæsning, transport af foder, kørsel med landbrugsmaskiner og øvrig transport til og fra ejendommen. Til daglig vil der være begrænset støj fra motoriserede køretøjer og transportere.

Transporter til og fra ejendommen vil primært foregå i dagtimer, mens ventilationsstøj må forventes hele døgnet. Der forventes ikke øget antal transportere i forbindelse med godkendelsen.

Da vinduer og døre normalt vis er lukkede i svinebesætninger, vil støjniveauet fra dyrene i stalden være meget lavt.

Husdyrbruget ligger i relativ lang afstand fra naboer, og det medfører, at støj i forbindelse med produktionen vil være meget begrænset.

Der er redegjort for at transportere og andre støjende aktiviteter så vidt muligt foregår i dagtimerne, og det vurderes samlet set ikke, at husdyrbruget vil medføre væsentligt støjgener i nærmiljøet.

Nærmeste fuglebeskyttelsesområde er Flyndersø og Skalle Sø. Det ligger 1,3 km syd og sydøst for ejendommen. Flyndersø ligger i en tunneldal, og bredderne er stejle skrænter, der flere steder er beklædt med egekrat og tilstødende nåletræsplantager. Søen er omgivet af et meget kuperet dødislandskab, hvor flere af lavningerne er omdannet til små søer eller højmoser.

Fiskeørn har med skiftende held ynglet i området. Det er afgørende at arten sikres uforstyrrede ynglelokaliteter med egnede yngletræer. Vurderet på baggrund af fiskeørnens meget sjældne forekomst i Danmark, bør der gøres det yderste for at bevare de få par der har etableret sig i landet på nuværende tidspunkt, heraf det ene i Flyndersø området.

Rørdrum yngler med 3 par i Skallesø området. Rørdrum er afhængig af større arealer af uforstyrret rørskov i brak- eller ferskvandsområder. Vandstanden i yngleområdet skal være høj (min 15 cm) i yngletiden (1/2-1/6), således ynglelokaliteterne er sikre for evt. rovdyr. Lokalt i området vurderes især forholdene i Skallesø og den sydlige del af Flyndersø at være de mest egnede områder, det må dog forventes at der med tiden sker en udvidelse af områder med rørskov, hvilket vurderes at ville være til gavn for områdets bestand af Rørdrum.

Antallet af rastende stor skallesluger fluktuerer meget fra år til år afhængig af vinterens længde og hårdhed, der er således registreret et forholdsvist højt antal fugle i visse vintre.

Nærmeste Ramsarområde er Vejlerne og Løgstør Bredning, der ligger cirka 33 km fra husdyrbruget. Vejlerens naturtyper omfatter lavvandede ferske søer, brakvandssøer, våde enge og store rørskov. Lokaliteten er den eneste ynglelokalitet for dværgmåge i Danmark og de vigtigste eller næstvigtigste for mange andre arter, bl.a. gråstrubet lappedykker, rørdrum, rørhøg, plettet rørvagtel, brushøne, stor kobbersneppe, engryle og sortterne.

På grund af afstanden til områderne vurderes det, at områdernes fugle ikke påvirkes af støj fra husdyrbruget.

Skive Kommune stiller vilkår til maksimalt støj fra husdyrproduktionen. Vi vurderer derfor, at driften af svineproduktion på ejendommen ikke vil give væsentlige støjproblemer hos naboerne.

Rystelse

Der er ingen udendørs kompressorer på ejendommen.



Skive Kommune vurderer derfor, at det ikke er relevant, at stille vilkår til rystelser, og der ikke vil være væsentlige gener ved naboerne.

Støv

Der kan forventes minimale støvgener i forbindelse med transporter til og fra ejendommen, da ejendommen ligger tæt på Præstevejen, som er asfalteret. Der ligger ingen nabobeboelser ved indkørslen til ejendommen.

Der er fokus på minimering af støvgener i forbindelse med foderopbevaring og kørsel. Det vurderes ikke at det ansøgte vil medføre væsentlige gener for omgivelserne som følge af støv.

Skadedyr

Forebyggelse af flueproblemer vil ske ved renholdelse af anlægget.

Hvis der konstateres problemer med fluer, vil der blive foretaget effektiv fluebekæmpelse i overensstemmelse med de nyeste retningslinjer fra Aarhus Universitet, Institut for Agroøkologi.

Der vil blive anvendt rovfluer i staldene til bekæmpelse af fluer. Gnavere forebygges ved renholdelse af anlægget samt udlægning af gift.

Med anvendelse af rovfluer og gift søges gener fra skadedyr minimeret. Det vurderes ikke at det ansøgte vil medføre væsentlige gener for omgivelserne som følge af skadedyr.

Uhygiejniske forhold

På bedriften anvendes foder som opbevares i lukkede siloer. Der er fokus på rør og slanger til siloerne er tætte. Skive Kommune vurderer derfor, at der ikke opstår uhygiejniske forhold på udenomsarealerne ved ejendommen.

Transport

Ved transporter til og fra ejendommen, søges der altid for at udvise størst muligt hensyn til omgivelserne, så der ikke opstår unødvendige gener.

Størstedelen af transporterne er kørsel med dyr, foder og husdyrgødning og de foregår på en større asfalteret vej. Antallet af transporter forventes at være den samme som i dag, som ses i tabellen nedenfor.

Transporter	Ansøgt, antal årligt
Dyrtransporter	52
Afhentning af døde dyr	26
Kørsel med foder	52
Gyllekørsel	75
Affald	26
I alt	231

Ud fra placeringen af ejendommen i nærheden af offentlig vej, og de begrænsede antal transporter, så vurderer Skive Kommune, at der ikke skal stilles vilkår til transportveje.

Lysgener

I staldene er lyset tændt efter behov i tidsrummet 6-22. Som udgangspunkt vil der ikke være belysning i staldene om natten.



Ved staldanlægget er der udendørslys, der er styret manuelt. Lyset er placeret, så det er muligt at orientere sig ved staldanlægget. Som udgangspunkt vil der ikke være belysning udenfor bygningerne om natten.

Belysningen vil ikke medføre væsentligt mere belysning end i nudriften. Det forventes ikke at ejendommens belysning vil påvirke omgivelserne i negativ retning. Derfor stiller Skive Kommune ikke vilkår til lys på husdyrbruget.

Affaldsproduktion

Pap, papir og plastaffald opbevares i container, der tømmes efter aftale med renovationsfirma. Veterinær medicin samt mindre mængder rengøringsmidler opbevares under lås.

Farligt affald opbevares på Rettrup Kærvej 21 og afleveres til kommunal modtagestation.

Døde dyr opbevares på fast bund under kadaverkappe. Der er afhentning efter behov, afhængig af udetemperatur.

Skive Kommune vurderer, at affald og evt. restprodukter opbevares og bortskaffes i overensstemmelse med gældende lovgivning og affaldsdirektiver, og det vurderes ikke at håndteringen heraf kan medføre risiko for forurening af miljøet.

11. Konklusion

Skive Kommune vurderer:

- At ansøger har truffet de nødvendige foranstaltninger til at forebygge og begrænse forureningen fra husdyrbruget.
- At ansøger sikrer, at råstoffer udnyttes optimalt.
- At affaldet fra husdyrproduktionen så vidt muligt genanvendes eller nyttiggøres.
- At drift af svineproduktion ikke påvirker naturen med dens bestande af vilde planter og dyr og deres levesteder.
- At værdifulde bebyggelser, kultur- og bymiljøer samt landskaber bevares.
- At de åbne kyster fortsat udgør en væsentlig natur- og landskabsresource.
- At husdyrbruget i øvrigt kan drives på stedet uden at påvirke omgivelserne på måde, som er uforenelig med hensynet til omgivelserne.

Driften af svineproduktionen vil samlet set ikke give anledning til væsentlige påvirkninger/gener for natur-, kultur- og landskabsområder og omkringboende, idet Skive Kommune har stillet vilkår til driften.

12. Bilag oversigt

Bilag 1: Lovgivning og vejledning

Bilag 2: Situationsplan

Bilag 3: Beregning af opbevaringskapacitet

Bilag 4: Afløbsplan



Bilag 1: Lovgivning og vejledning

Godkendelsens vilkår er meddelt med baggrund i kommunens vurderinger og i følgende af Miljøstyrelsens bekendtgørelser, vejledninger og orienteringer:

- Vejledning nr. 2/2001 Luftvejledningen
- Vejledning nr. 5/1984 Ekstern støj fra virksomheder
- Vejledning nr. 6/1984 Måling af ekstern støj fra virksomheder
- Vejledning nr. 6/2014 om kontrol af gyllebeholdere
- Vejledning om logbog for beholdere med flydende husdyrgødning
- Vejledning nr. 31/2019 til bkg. om påfyldning og vask af sprøjter til udbringning af bekæmpelsesmidler
- Wiki-vejledningen – Miljøstyrelsens vejledning om godkendelse af husdyrbrug
- Vejledning nr. 6/2005 Om Håndhævelse af Miljøbeskyttelsesloven
- Faglig rapport vedrørende en ny lugtvejledning for husdyrbrug (dec. 2006)
- Vejledende retningslinjer for vurdering af lugt og begrænsning af gener fra stalde udgivet af FMK

Udover vilkårene i denne tilladelse er husdyrbruget underlagt bestemmelserne i gældende love og bekendtgørelser.

Udover Lov om miljøgodkendelse m.v. af husdyrbrug (lovbekendtgørelse nr. 520 af 1. maj 2018), kan bl.a. følgende af de heraf afledte bekendtgørelser, regulativer og forskrifter være relevante for husdyrbruget:

- Bek. nr. 1467 af 6. december 2018 om tilladelse og godkendelse m.v. af husdyrbrug.
- Bek. nr. 224 af 8. marts 2019 om affald.
- Bek. nr. 1076 af 28. august 2018 om erhvervsmæssigt dyrehold, husdyrgødning, ensilage m.v.
- Bek. nr. 117 af 28. januar 2019 om miljøtilsyn.
- Bek. nr. 844 af 23. juni 2017 om miljøregulering af visse aktiviteter
- Bek. nr. 1322 af 14. december 2012 om kontrol af beholdere til opbevaring af flydende husdyrgødning og ensilagesaft
- Bek. nr. 1411 af 4. december 2017 om uddannelse og autorisation i forbindelse med køb, overdragelse og professionel anvendelse af bekæmpelsesmidler.
- Bek. nr. 815 af 18. juni 2018 om bekæmpelsesmidler.
- Bek. nr. 1401 af 26. november 2018 om påfyldning og vask m.v. af sprøjter til udbringning af plantebeskyttelsesmidler.
- Bek. nr. 1611 af 10. december 2015 om indretning, etablering og drift af olietanke, rørsystemer og pipelines.
- Skive Kommunes regulativ for erhvervsaffald.

Der kan i fremtiden vedtages nye bestemmelser, som vil kunne medføre andre regler for husdyrbrugets aktiviteter.



Bilag 2: Situationsplan for Præstevejen 65, 7800 Skive



**Bilag 3: Beregning af opbevaringskapacitet**

Beregning af opbevaringskapacitet

Beregning for : **Landmand** Nørkjær Landbrug
navn
adresse Præstevejen 65
postnr og by 7800 Skive
kundenr
sags nr

Årlig produktion: *standard tal fra Driftsplanlæg

Gylle produktion inkl, vand i tank*	2943,0	m3
Vaskevand fra produktionen	0	m3
Ensilagepladser (0,7 m3/m2)	0	m3
Befæstede arealer (0,7 m3/m2)	153	m3
Ekstra nedbør i tank (0,4 m3/m2)	0	m3
Årlig produktion i alt	3096,0	m3

Opbevaringskapacitet:

Beholder 1	825	m3
Beholder 2	900	m3
Gyllekanaler	600	m3
		m3
		m3
		m3
		m3
Opbevaringskapacitet i alt	2325	m3

opbevaringskapacitet i mdr.	9,0 antal mdr.
------------------------------------	-----------------------

Tilstrækkeligt med antal mdr.	9 antal mdr.
Svarende til kapacitet	2322,0 m3
Over / under kapacitet	3,0 m3

Beregning foretaget af:

Miljøafdelingen: Jan Haarbo Planteavl:



Bilag 4: Afløbsplan

