

Tillæg nr. 2

til miljøgodkendelse af 14. september 2011

af

Frøerlundvej 2, 8620 Kjellerup

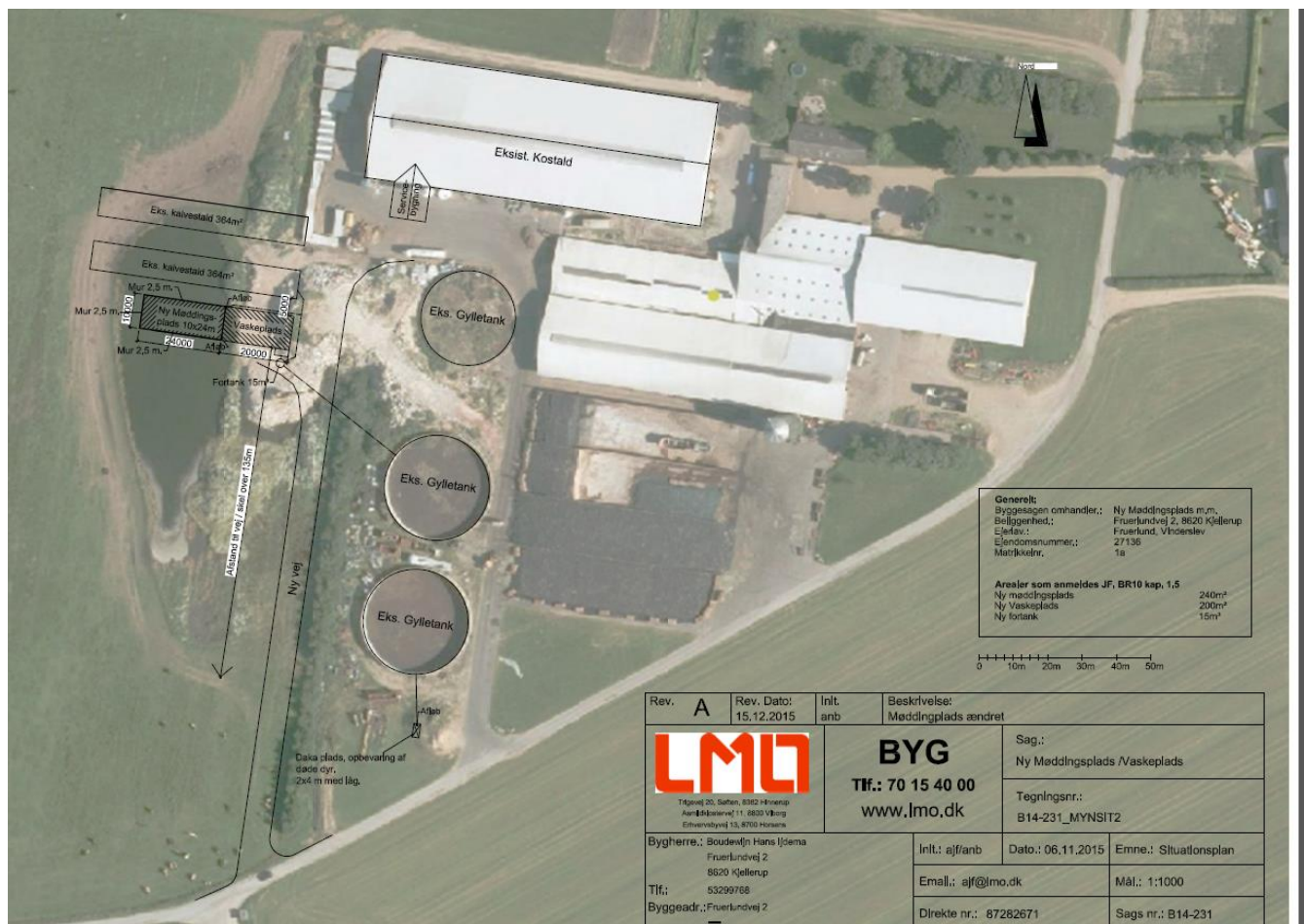

Afgørelsesdato 25. januar 2016
 Klagefristen udløber den 22. februar 2016
 Søgsmålfristen udløber den 25. juli 2016

Registreringsblad

Titel: Tillæg nr. 2 til miljøgodkendelse af 14. september 2011 til ejendommen Fruerlundvej 2, 8620 Kjellerup

Lovgrundlag Efter § 12, stk. 3 i lov nr. 1572 af 20. december 2006 om miljøgodkendelse mv. af husdyrbrug. Jf. lovbek. Nr. 1486 af 4. december 2009

Dato for ikrafttrædelse: 25. januar 2016

Brugstype Malkekvægbesætning med opdræt

Bedriftens navn og beliggenhed: Fruerlundvej 2, 8620 Kjellerup

Ejerlav og Matrikel nr. Elkær By, Vinderslev, 10a, 10b, 7d, 7f, 9c
Fruerlund, Vinderslev, 1a, 1c, 1e, 1k, 1l, 2b
Skovhus, Vinderslev, 1f, 1g, 1h

CVR-nr.: 36140658

P-nummer 1019920905

CHR-nr.: 41939

Ejendomsnummer 7400027136

Ejer/ansøger Boudewijn Hans Ijdema
Fruerlundvej 2
8620 Kjellerup

Telefon 53298221

Mobil 20121444

E-mail fruerlundgaard@hotmail.com

Driftsansvarlig/kontaktperson Boudewijn Hans Ijdema

Konsulent: Carsten Buskov
LMO, Asmildklostervej 11
8800 Viborg

Telefon 87282520

Mobil 29995736

E-mail cab@lmo.dk

Tilsynsmyndighed: Silkeborg Kommune

Udarbejdet af Peter Fabrin, Silkeborg Kommune

Indholdsfortegnelse

REGISTRERINGSBLAD	1
1. INDLEDNING	4
2. ANSØGNING	4
3. AFGØRELSE	5
4. NYE VILKÅR OG VILKÅR DER UDGÅR FRA MILJØGODKENDELSEN	5
5. UDNYTTELSE, RETSBESKYTTELSE OG REVURDERING	7
6. OFFENTLIGHED	7
7. KLAGEVEJLEDNING	8
INTERESSENTLISTE FOR HØRINGSPERIODE OG OFFENTLIGGØRELSE	10

BILAG

Bilag 1. Silkeborg Kommunes vurdering og forudsætninger for fastsættelse af vilkår

Bilag 2. Oversigtskort med placering af stalde – udgangspunkt for Tillæg nr. 1 til MGK

Bilag 3. Ansøgers miljøtekniske redegørelse

Bilag 4. Samlet oversigt over vilkår

1. Indledning

Silkeborg Kommune har den 5. november 2015 modtaget ansøgning om tillæg nr. 2 til miljøgodkendelse af kvægbruget Fruerlundgård, Fruerlundvej 2, 8620 Kjellerup, af 14. september 2011.

Fruerlundgård fik i 2008 miljøgodkendelse til 406 malkekøer med opdræt. Den 14. september 2011 fik ejendommen en ny § 12-miljøgodkendelse til 620 malkekøer med opdræt, svarende til 1.219 Dyreenheder (DE), samt opførelse af ny kostald, kalvestald og goldstald. Der er fem års frist frem til den 14. september 2016 for udnyttelse af denne godkendelse.

I dette tillæg nr. 2 til miljøgodkendelsen godkendes ændret placering og en mindre udvidelse af ny møddingsplads og fortank, samt etablering af vaskeplads. Der sker ingen ændringer i størrelse og sammensætning af husdyrhold.

2. Ansøgning

Silkeborg Kommune meddelte tillæg nr. 1 til § 12 miljøgodkendelse på kvægbruget Fruerlundvej 2, 8620 Kjellerup, i maj 2015. I tillægget indgik bl.a. en ny møddingsplads på 200 m² plus randzone. Denne møddingsplads ønskes nu etableret et andet sted på husdyrbruget.

Derfor ansøger Boudewijn Hans Ijdema hermed om tillægsgodkendelse nr. 2. I ansøgningen indgår også etablering af ny 15 m³ fortank på anlægget.

De nye opbevaringsanlæg er indtegnet i IT-ansøgningen, skema 82730. Skemaet er dannet som en kopi af skema 76344 (IT-ansøgningen fra tillæg nr. 1). Der er ikke andre ændringer/tilføjelser i IT-skemaet.

Den nye placering af møddingspladsen og den nye fortank fremgår af anlægstegning se bilag 2. På anlægstegningen er også indtegnet en ny vaskeplads, som etableres øst for møddingspladsen i umiddelbar forlængelse af denne.

Endelig viser anlægstegningen en ny intern vej med overkørsel til Fruerlundvej. Dette forhold skal behandles i en særskilt tilladelse efter vejlovens bestemmelser og er ikke behandlet i dette tillæg til miljøgodkendelse efter Husdyrlovens bestemmelser.

Møddingspladsen og vaskepladsen skal ligge umiddelbart syd for den nye kalvestald. Den nye fortank placeres i tilknytning til vaskepladsen, der samtidigt vil fungere som møddingspladsens randzone mod øst. Møddingspladsen etableres med 2,5 m høje mure på de 3 andre sider.

Der søges alene om ændret placering af bygninger og gødningsanlæg. Besætningsstørrelse og sammensætning er fastholdt, staldsystemer er fastholdt og fordeling af dyr i stalde og staldsystemer er uændret i forhold til det miljøgodkendte i 2011. Alt vedr. arealer er ligeledes fastholdt.

I dette tillæg beskrives og vurderes kun på forhold som vedrører de ansøgte ændringer der er, i forhold til den meddelte miljøgodkendelse af 14. september 2011. Hvor andet ikke er angivet, er miljøgodkendelsen af 14. september 2011 for Fruerlundvej 2 stadig gældende.

3. Afgørelse

Med indeværende Tillæg nr. 2 til miljøgodkendelsen af 14. september 2014 på Fruerlundvej 2 meddeler Silkeborg Kommune hermed godkendelse til følgende:

- Ændret placering af ny møddingsplads på ca. 200 m², jf. bilag 2
- Etablering af ny 15 m³ fortank.
- Etablering af en ny vaskeplads på ca. 200 m².

Figur 3.1 Oversigtskort som viser placering af møddingsplads, vaskeplads og fortank.

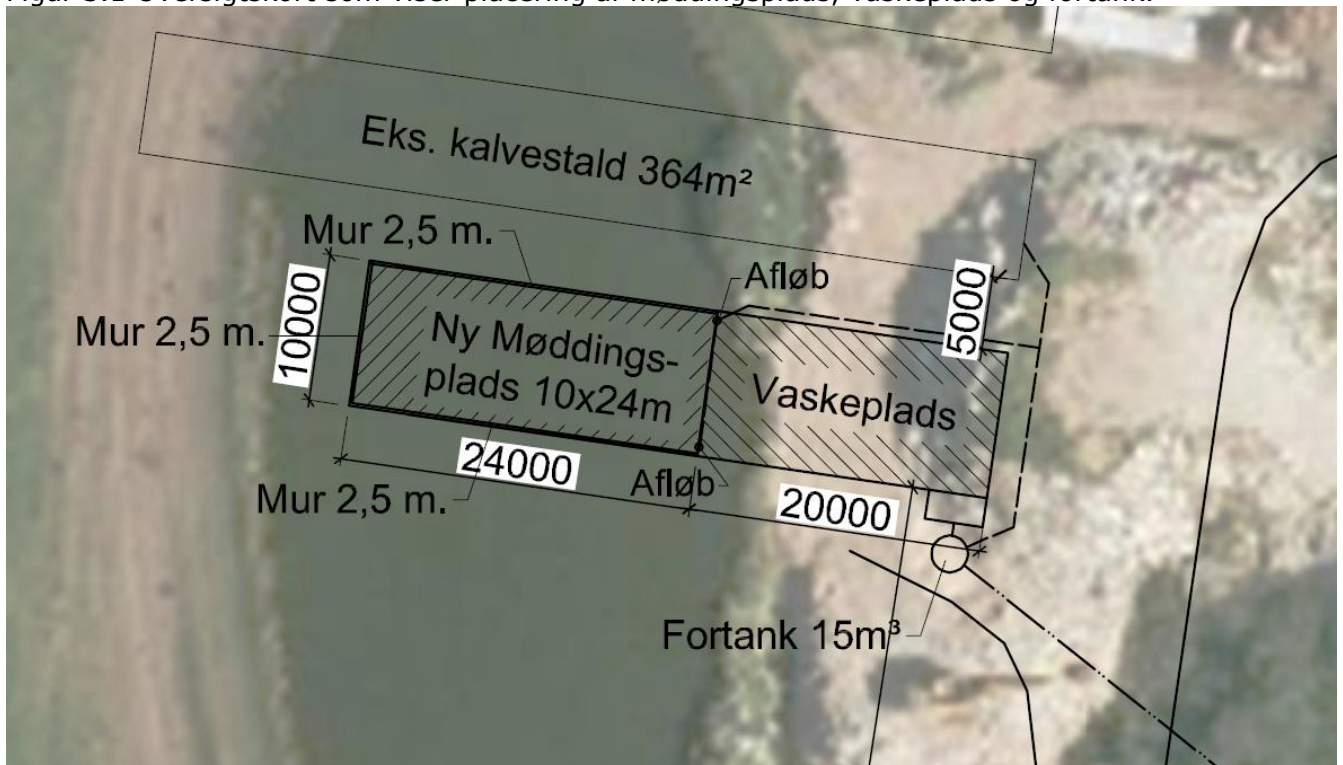

Tillæg meddeles efter § 12 stk. 3 i Lov om miljøgodkendelse m.v. af husdyrbrug¹ (Husdyrloven).

Tillægget er betinget af vilkår til drift og egenkontrol i afsnit 4, hvor vilkår som bortfalder og nye vilkår fremgår.

Afgørelsen er truffet på grundlag af ansøgningsmateriale indsendt via Miljøstyrelsens elektroniske ansøgningssystem første gang den 5. november 2015. IT-ansøgning med skema ID 82730 version 1, fremsendt via husdyrgodkendelse.dk ligger til grund for afgørelsen.

Der gøres opmærksom på, at et tillæg efter reglerne i Husdyrloven ikke fritager fra krav om tilladelse, godkendelse, dispensation m.v. efter anden lovgivning. Herunder kan det nævnes, at en eventuel byggetilladelse, nedrivningstilladelse, afledning af tagvand m.v. skal søges separat hos Silkeborg Kommune.

4. Nye vilkår og vilkår der udgår fra miljøgodkendelsen

¹ Lov nr. 1572 af 20. december 2006 om miljøgodkendelse m.v. af husdyrbrug.

Nedenfor er en oversigt over nye vilkår der meddeles i tillægget og vilkår som udgår af miljøgodkendelsen. I enkelte tilfælde fremgår vilkår fra miljøgodkendelsen som opretholdes. I bilag 7 er en samlet oversigt over gældende vilkår for ejendommen.

Generelle vilkår

Nye vilkår

- | | |
|-----|--|
| 1.1 | Produktionen skal placeres, indrettes og drives i overensstemmelse med ansøgningen nr. 83730, version 1, samt den miljøtekniske beskrivelse og vurdering (bilag 1) med tilhørende vilkår. |
| 1.2 | Der skal til enhver tid forefindes et eksemplar af tillægget til miljøgodkendelsen på ejendommen. Relevante vilkår, som vedrører husdyrbrugets drift, skal være kendt af den driftsansvarlige og den eller de personer, der arbejder med den pågældende del af driften |

Udnyttelse - Tidsfrister

Nye vilkår

- | | |
|--------|---|
| 1.3 | Tillægget til godkendelse bortfalder, hvis ikke bygge- og anlægsarbejder er igangsat inden 2 år fra denne afgørelse er meddelt |
| 1.4 | Vilkårene i dette tillæg til godkendelse skal være opfyldt fra den dato, hvor tillægget tages i brug (udnyttes), hvis ikke andet er anført. |
| 3.2.1. | Inden dyreholdet udvides skal der indsendes en skriftlig redegørelse/beregning som beskriver hvordan det sikres, at kravet om 9 måneders opbevaringskapacitet til flydende husdyrgødning overholdes i forbindelse med udvidelsen af dyreholdet. |

Vilkår som udgår:

- | | |
|-------|---|
| 2.1.1 | Møddingspladsen skal opføres med mur eller tilsvarende mod vest, syd og øst, således at håndtering af husdyrgødning udelukkende kan ske fra nordsiden |
| 2.1.2 | Afstanden mellem møddingspladsens kant og Fruerlundvej skal være minimum 9 meter fra Fruerlundvej. |

Kommunen har lavet en oversigt over alle gældende vilkår i bilag 4, hvor nye vilkår også fremgår.

5. Udnyttelse, retsbeskyttelse og revurdering

Udnyttelse

Tillæg nr. 2 til miljøgodkendelsen af 14. september 2011 træder i kraft den 19. maj 2015. Opmærksomheden henledes på, at såfremt afgørelsen påklages, kan klagemyndigheden beslutte, at ændre vilkårene i tillægget til godkendelsen eller helt at ophæve tillægget.

Kommunen skal fastsætte en frist for udnyttelse af tillæg til godkendelsen, hvor tillægget bortfalder, hvis det ikke er udnyttet inden udløbet af denne frist. Fristen bør normalt ikke fastsættes til senere end 2 år fra dato for meddelelse af miljøgodkendelse, jf. § 33 stk. 1 i husdyrloven.

Retsbeskyttelse

Med dette tillæg følger 8 års retsbeskyttelse på de nye vilkår, der er nævnt i afgørelsen, jf. § 40 stk. 1 *Lov om miljøgodkendelse m.v. af husdyrbrug*. Kommunen kan dog i særlige tilfælde meddele påbud eller forbud før der er forløbet 8 år, hvis der er fremkommet nye oplysninger om forureningens skadelige virkning, hvis forureningen medfører skadevirkninger, der ikke kunne forudses ved godkendelsens meddelelse, eller hvis forureningen i øvrigt går ud over det, som blev lagt til grund ved godkendelsens meddelelse jf. § 40, stk. 2 i *Loven*.

Revurdering

Silkeborg Kommune skal regelmæssigt og mindst hvert 10. år, tage virksomhedens miljøgodkendelse op til revurdering, jf. § 40 i *Bekendtgørelse om tilladelse og godkendelse mv. af husdyrbrug*. Den første regelmæssige vurdering skal dog foretages, når der er forløbet 8 år efter godkendelse eller ved vedtagelsen af nye BAT konklusioner for branchen, hvor BAT skal være implementeret på husdyrbruget senest 4 år efter offentliggørelsen af nye BAT konklusioner, jf. § 41 i bekendtgørelsen. Det er derfor planlagt at igangsætte den første revurdering i 2019, hvilket er regnet på baggrund af miljøgodkendelsen fra 2011.

6. Offentlighed

Nabohøring af udkast til afgørelse

Det er Silkeborg Kommunes vurdering, at tillægget med de stillede vilkår, der behandles efter § 12 stk. 3 i *Lov om miljøgodkendelse m.v. af husdyrbrug*, ikke vil medføre en væsentlig påvirkning på miljøet. Da der er tale om et tillæg er offentligheden ikke informeret tidligt i beslutningsprocessen ved offentlig annoncering jvf. *Husdyrlovens* § 55 stk. 2.

I henhold til *Husdyrlovens* § 56 stk. 1 skal kommunen give skriftlig orientering til naboerne inden der meddeles godkendelse eller tilladelse efter *Husdyrloven*, medmindre det er af underordnet betydning for naboerne, jvf § 56 stk. 2.

I den konkrete sag har kommunen fastlagt den orienteringsberettigede kreds til de naboer som har beboelser beliggende indenfor 300 meter fra møddingspladsens nye placering.

Der er i denne ansøgning søgt om en flytning af en allerede godkendt møddingsplads og det vurderes, at flytningen ikke vil medføre væsentlige gener med hensyn til lugt, fluer, støj mv. hvis beboelser er placeret mere end 300m fra møddingspladsen.

De 300m gælder også som afstandskriterie for anmeldelser om etablering af møddingspladser efter *Husdyrgodkendelsesbekendtgørelsens* § 29.

I den konkrete sag ligger der ingen beboelser indenfor 300m fra møddingspladsens placering.

Der ændres ikke i forholdene omkring udbringningsarealerne og Silkeborg Kommune har derfor vurderet, at ejere af forpagtede arealer samt aftalearealer ikke er parter i sagen og dermed ikke skal høres.

Udkastet til afgørelse har været i høring hos ansøger, konsulent og naboer og parter jf. liste *Interessentliste for høringsperiode og offentliggørelse* nedenfor.

Udkast til tillægget har været i høring fra den 22. december 2015 til den 18. januar 2016. Udkastet til tillæg er tilrettet til ansøger og konsulentens bemærkninger.

Offentliggørelse af afgørelse

Afgørelsen offentliggøres den 25. januar 2016 på kommunens hjemmeside:

<http://silkeborgkommune.dk/Borger/Miljoe-energi-og-affald/Annonceringer>

Afgørelse med bilag er fremsendt til interessenter, som fremgår af *Interessentliste for høringsperiode og offentliggørelse* nedenfor.

7. Klagevejledning

Der kan efter kapitel 7 i *Lov om miljøgodkendelse m.v. af husdyrbrug* klages over kommunens afgørelse. Klageberettigede omfatter ansøger, Miljøministeren, Sundhedsstyrelsen samt enhver, der må antages at have en individuel, væsentlig interesse i sagens udfald. Der kan desuden klages af visse organisationer, som angivet i §§ 85-87 i *Lov om miljøgodkendelse m.v. af husdyrbrug*.

Hvis du ønsker at klage over denne afgørelse, kan du klage til Natur- og Miljøklagenævnet. Du klager via Klageportalen, som du finder et link til på forsiden af www.nmkn.dk. Klageportalen ligger på www.borger.dk og www.virk.dk. Du logger på www.borger.dk eller www.virk.dk, ligesom du plejer, typisk med NEM-ID. Klagen sendes gennem Klageportalen til den myndighed, der har truffet afgørelsen. En klage er indgivet, når den er tilgængelig for myndigheden i Klageportalen.

Klagen skal være modtaget senest 4 uger fra offentliggørelsen dvs. **senest den 22. februar 2015**.

Natur- og Miljøklagenævnet skal som udgangspunkt afvise en klage, der kommer uden om Klageportalen, hvis der ikke er særlige grunde til det. Hvis du ønsker at blive fritaget for at bruge Klageportalen, skal du sende en begrundet anmodning til Silkeborg Kommune. Kommunen videresender herefter anmodningen til Natur- og Miljøklagenævnet, som træffer afgørelsen om, hvorvidt din anmodning kan imødekommes.

Når du klager, skal du betale et gebyr på 500 kr. Du betaler gebyret med betalingskort i Klageportalen.

Gebyret tilbagebetales, hvis

- 1) klagesagen fører til, at den påklagede afgørelse ændres eller ophæves,
- 2) klageren får helt eller delvis medhold i klagen, eller
- 3) klagen afvises som følge af overskredet klagefrist, manglende klageberettigelse eller fordi klagen ikke er omfattet af Natur- og Miljøklagenævnets kompetence.

Det bemærkes, at hvis den eneste ændring af den påklagede afgørelse er forlængelse af frist for efterkommelse af afgørelse som følge af den tid, der er medgået til at behandle sagen i klagenævnet, tilbagebetales gebyret dog ikke.

En klage har normalt ikke opsættende virkning, med mindre Natur- og Miljøklagenævnet beslutter andet. Hvis tilladelsen indeholder vilkår til sikring af de landskabelige værdier eller vilkår om placering af gyllebeholdere, må tilladelsen ikke udnyttes før klagefristens udløb, og i disse tilfælde har klagen opsættende virkning, med mindre Natur- og Miljøklagenævnet beslutter andet. Udnyttelse af tilladelsen sker på ansøgers eget ansvar og indebærer ingen begrænsninger i Natur- og Miljøklagenævnets ret til at ændre eller ophæve afgørelsen.

Ifølge § 90 i Lov om miljøgodkendelse m.v. af husdyrbrug kan afgørelsen desuden prøves ved domstolene. Et eventuelt sagsanlæg skal anlægges inden 6 måneder efter, at afgørelsen er offentliggjort, dvs. **senest den 25. juli 2016.**

Venlig hilsen

Peter Fabrin
Ingeniør

Morten Horsfeldt Jespersen
Sektionsleder

Interessentliste for høringsperiode og offentliggørelse

Orienteret om udkast til afgørelse med bilag er sendt til følgende:

- *Ansøger og konsulent*
 - Boudewijn Hans IJdema, Fruerlundvej 2, 8620 Kjellerup, E-mail: fruerlundgaard@hotmail.com
 - Carsten Buskov, LMO, Asmildklostervej 11, 8800 Viborg E-mail: cab@lmo.dk

Afgørelse med bilag er sendt til følgende:

- *Ansøger og konsulent*
 - Boudewijn Hans IJdema, Fruerlundvej 2, 8620 Kjellerup, E-mail: fruerlundgaard@hotmail.com
 - Carsten Buskov, LMO, Asmildklostervej 11, 8800 Viborg E-mail: cab@lmo.dk

- *Klageberettigede organisationer m.v.:*

Danmarks Naturfredningsforening	dnsilkeborg-sager@dn.dk dn@dn.dk
Danmarks Sportsfiskerforbund	ta@sportsfiskerforbundet.dk post@sportsfiskerforbundet.dk lbt@sportsfiskerforbundet.dk
Det økologiske Råd	husdyr@ecocouncil.dk
Dansk Ornitologisk Forening	natur@dof.dk
Sundhedsstyrelsen	senord@sst.dk
Danmarks Fiskeriforening	mail@dkfisk.dk
Ferskvandsfiskeriforeningen for Danmark	nb@ferskvandsfiskeriforeningen.dk
Arbejderbevægelsens Erhvervsråd	ae@aeraadet.dk
Forbrugerrådet	fbr@fbr.dk
Gjern Natur	post@gjern-natur.dk