



2022



TØNDER  
KOMMUNE



§16b **Miljøtilladelse** af husdyrbrug  
Drengstedvej 27, 6780 Skærbæk

# INDHOLDSFORTEGNELSE

<b>INDLEDNING .....</b>	<b>2</b>
<b>AFGØRELSE OM MILJØTILLADELSE .....</b>	<b>3</b>
<b>MILJØTEKNISK BESKRIVELSE OG VURDERING.....</b>	<b>4</b>
<b>A. OPLYSNINGER OM ANSØGER OG EJERFORHOLD .....</b>	<b>4</b>
<b>B. OPLYSNINGER OM HUSDYRBRUGET OG DET ANSØGTE .....</b>	<b>5</b>
1) Indretning og drift af anlæg .....	5
2) Anlægsarbejder og bygningsmæssige ændringer.....	6
3) Forbindelse til andre husdyrbrug .....	6
4) Lokalisering og landskab .....	6
5) Ammoniak .....	7
6) Lugt .....	7
7) Øvrige emissioner og gener .....	8
8) Reststoffer, affald og naturressourcer .....	10
9) Bedste tilgængelige teknik (BAT) - Ammoniak.....	10
10) Eventuelle grænseoverskridende virkninger .....	10
<b>C. ØVRIGE RELEVANTE OPLYSNINGER .....</b>	<b>10</b>
<b>VILKÅR .....</b>	<b>12</b>
<b>HØRINGER .....</b>	<b>16</b>
<b>KLAGEVEJLEDNING .....</b>	<b>16</b>
<b>BILAG .....</b>	<b>17</b>

## **INDLEDNING**

Michael Schmidt har den 4. august 2022 søgt om miljøtilladelse på ejendommen Drengstedvej 27, 6780 Skærbæk.

Tilladelsen bygger på ansøgers miljøredegørelse med tilhørende bilag, herunder skema 235955.

Tilladelsen indeholder først en miljøteknisk beskrivelse og vurdering af ejendommen, herunder afsnit der vedrører husdyrbrugets påvirkning af omgivelserne. Til sidst er vilkårene for afgørelsen om miljøtilladelse.

Der gives 6 års frist for fuld udnyttelse af miljøtilladelsen.

### **Historik**

Ejendommen har en § 12 miljøgodkendelse fra 9. oktober 2012. Denne godkendelse bortfalder, når miljøtilladelse efter § 16b udnyttes.

### **Miljøtilladelse § 16b – 2022**

Ansøgningen om miljøtilladelse indsendes for at få godkendt de eksisterende produktionsarealer til en mere fleksibel produktion efter de nye regler. Desuden indeholder ansøgningen:

- Udvidelse i eksisterende maskinhus med dybstrøelse.
- Etablering af ny ensilageplads.
- Etablering af ny gyllebeholder.
- Udvidelse af eksisterende råvarelager.

## AFGØRELSE OM MILJØTILLADELSE

Tønder Kommune meddeler 11. november 2022 miljøtilladelse til husdyrbruget på Drengstedvej 27, 6780 Skærbæk, med de stillede vilkår.

Tilladelsen er meddelt jf. § 16b i husdyrloven<sup>1</sup>. Vurderinger og vilkårsfastsættelse er foretaget efter husdyrgodkendelsesbekendtgørelsen<sup>2</sup> og husdyrgødningsbekendtgørelsen<sup>3</sup>. Der tillades følgende:

### Produktionsareal:

1643 m<sup>2</sup> produktionsareal spaltegulv med kanal bagskyl eller ringkanal til malkekøer, kvier og stude.

611 m<sup>2</sup> dybstrøelse til malkekøer, kvier og stude.

429 m<sup>2</sup> dybstrøelse til kalve (0-6 mdr.).

### Gødningsareal:

2663 m<sup>2</sup> gødningsareal til flydende husdyrgødning.

70 m<sup>2</sup> fast husdyrgødning på 89 m<sup>2</sup> gødningsareal.

### Projekterede anlæg:

- Udvidelse i eksisterende maskinhus med dybstrøelse.
- Etablering af nye plansiloer.
- Etablering af ny gyllebeholder.
- Udvidelse af eksisterende råvarelager.

### Dispensation:

Gyllebeholderen ønskes etableret i en afstand på indtil ca. 10 m til naboskel. Dermed søges om dispensation fra afstandskravet på 30 m.

Da gyllebeholderen etableres ved et naboskel, hvor der er skov på nabomatriklen, vurderes det ikke at give miljømæssige gener hen over skellet. Overholdelse af afstandskravet vurderes ikke muligt, da en placering 30 meter inde på marken, vil medføre at gyllebeholderen vil syne voldsomt i landskabet. Der stilles vilkår om afskærmende beplantning, og fjernelse efter ophør, da gyllebeholderen ikke ligger i tilknytning til eksisterende bebyggelse. Tønder Kommune meddeler derfor dispensation til afstandskravet jf. § 9 i Husdyrloven.

Tilladelsen bygger ansøgers miljøredegørelse med tilhørende bilag, herunder skema nr. 235955 indsendt via husdyrgodkendelse.dk.

Det er Tønder Kommunes vurdering, at husdyrbruget har truffet de nødvendige foranstaltninger til at forebygge og begrænse forureningen. Herunder, at husdyrbruget kan drives på stedet under hensyn til omgivelserne, og ikke vil påvirke Natura 2000 områder negativt eller ødelægge plantearter, yngle- eller rasteområder for bilag I og IV arter.

Afgørelsen kan skriftligt påklages til Miljø- og Fødevarerklagenævnet jf. vejledning sidst i tilladelsen.

Per Hendriksen  
Miljømedarbejder

Kvalitetssikring:  
Dorte Fabrin  
Miljømedarbejder

<sup>1</sup> Lovbekendtgørelse nr. 520 af 1. maj 2019 om husdyrbrug og anvendelse af gødning m.v.

<sup>2</sup> Bekendtgørelse nr. 2225 af 27. november 2021 om godkendelse og tilladelse m.v. af husdyrbrug.

<sup>3</sup> Bekendtgørelse nr. 2243 af 29. november 2021 om miljøregulering af dyrehold og om opbevaring af gødning.

# MILJØTEKNISK BESKRIVELSE OG VURDERING

## A. OPLYSNINGER OM ANSØGER OG EJERFORHOLD

### 1) Bedriftsoplysninger:

Drengstedvej 27  
Ejendomsnr.: 5500007715  
CVR: 27097243  
CHR: 49920

### 2) Kontaktoplysninger:

Michael Schmidt  
Drengstedvej 27  
Mobil: 40191039  
E-mail: -

### 3) Rådgiver:

Lars Schmidt – KHL  
Mobil: 76341715  
E-mail: las@khl.dk

### 4) Andre husdyrbrug der drives sammen med det ansøgte

Ingen

## B. OPLYSNINGER OM HUSDYRBRUGET OG DET ANSØGTE

### 1) Indretning og drift af anlæg

#### Stald og anlæg

Oplysninger om ejendommens indretning og drift fremgår af nedenstående figur og tabel.



Figur: Placering af stald og gødningsanlæg mv.

Staldnavn	Staldstørrelse (m <sup>2</sup> )	Ventilation	Kildehøjde	Produktion	Antal måneder udegående	Produktionsareal (m <sup>2</sup> )
<b>Ansøgt drift</b>						
Kostald	2448	Naturlig ventilation	3 m	(#541730) Malkekøer, kvier og stude. Dybstrøelse	0	153
				(#541729) Malkekøer, kvier og stude. Sengestald med spalter (kanal, bagskyl eller ringkanal)	0	1643
Ungdyrstald	1427	Naturlig ventilation	3 m	(#541741) Malkekøer, kvier og stude. Dybstrøelse	0	142
				(#541736) Malkekøer, kvier og stude. Dybstrøelse	0	316
				(#541735) Kalve, (under 6 mdr.). Dybstrøelse	0	313
Kalvehytter	480	Naturlig ventilation	3 m	(#541742) Kalve, (under 6 mdr.). Dybstrøelse	0	116
<b>Sum</b>						<b>2683</b>



Navn	Lagertype	Yderligere oplysninger	Bedste tilgængelige opbevaringsteknik	Dimension	Areal (m <sup>2</sup> )
Ansøgt drift					
Gylle 3500	Flydende				803
Gylle planlagt	Flydende				1860
Mødding	Fast				89

Tabel: Ansøgt drift

### Produktionsarealer

Ansøgers oplysninger fremgår af bilag 1.

Tønder Kommune vurderer:

På baggrund af ansøgers oplysninger vurderes det, at der er redegjort tilstrækkeligt for produktionsarealerne i 8-årsdrift, i nudrift og i ansøgt drift. Der stilles vilkår til produktionsarealernes udformning og maksimale størrelse i ansøgt drift.

### Gødningsopbevaring og -håndtering

Ansøgers oplysninger fremgår af bilag 1.

Tønder Kommune vurderer:

Det fremgår af ansøgers oplysninger, at der med etableringen af den nye gyllebeholder vil være tilstrækkelig kapacitet til opbevaring af gylle og dybstrøelse på ejendommen.

Tønder Kommune vurderer, at udbringningsteknikker og opbevaring af husdyrgødningen lever op til gældende regler på området.

Da flere naboer til husdyrbruget kan blive generet af lugt ved håndteringen af husdyrgødningen, stilles der vilkår om, at der ikke må transporteres husdyrgødning til eller fra ejendommens eksisterende gyllebeholder, på lørdage samt søn- og helligdage. Der stilles også vilkår om, at denne beholder ikke må omrøres og pumpes til på lørdage samt søndage og helligdage.

Vi vurderer, at der med ansøgers redegørelse og de stillede vilkår er taget tilstrækkelig hensyn til omkringboende, så gødningshåndtering og opbevaring ikke er til væsentlig gene for omgivelserne.

## 2) Anlægsarbejder og bygningsmæssige ændringer

Ansøgers oplysninger fremgår af bilag 1.

Tønder Kommune vurderer:

På baggrund af ansøgers oplysninger vurderes det, at der er redegjort tilstrækkeligt for de bygningsmæssige ændringer.

## 3) Forbindelse til andre husdyrbrug

Ansøgers oplysninger fremgår af bilag 1.

Tønder Kommune vurderer:

På baggrund af ansøgers oplysninger vurderer vi, at husdyrbruget på Drengstedvej 27, ikke har miljømæssig samdrift med andre husdyrbrug.

## 4) Lokalisering og landskab

Ansøgers oplysninger fremgår af bilag 1.

Tønder Kommune vurderer:

Alle afstandskrav i husdyrgodkendelseslovens §§ 6 og 7 er overholdt. Afstandskravene i § 8 er også overholdt på nær kravet om 30 m til naboskel. Tønder Kommune har vurderet, at der er begrundelse for at meddele dispensation for afstandskravet. Dispensation for afstandskravet fremgår af side 3.

Gyllebeholderen placeres i det åbne land, af hensyn til markdriften. Bedriften driver 142 ha udbringningsarealer (ejede og langtidsforpagtede), som pga. kortere køreafstande, vil skulle betjenes fra den nye gylletank i marken. Med et sædskifte af primært majs og græs, anslås en gyllemængde pr år på op til ca. 60 ton/ha/år.

Græsarealerne anvendes til slæt. Der tages 4-5 slæt pr år og hvert slæt udløser normalt en forudgående gylleudbringning. Dvs. der er tale om et anseligt antal kørsler. Tønder Kommune vurderer på denne baggrund at placeringen er valgt af hensyn til markdriften, og at gyllebeholderen dermed kan placeres uden tilknytning til eksisterende bebyggelse. Der stilles vilkår til afskærmende beplantning, og til fjernelse af gyllebeholderen når den ikke længere er i brug.

Ud over hensynet til markdriften, vil der med den ansøgte placering også være færre kørsler gennem Drengsted, da afgasset gylle fra biogasanlæg vil blive afleveret direkte i gyllebeholderen, og ikke skal hjem på ejendommen først.

Det fremgår af ansøgers oplysninger, at øvrige nye bygninger etableres i tilknytning til de eksisterende bygninger. Det nye råvarelager etableres i forlængelse af eksisterende råvarelager og med valg af materialer og farver, der matcher eksisterende bygning.

Der stilles vilkår til placering, materialer og farver, som sikrer, at de landskabelige værdier ikke tilsidesættes, og at det nye byggeri ikke vil virke forstyrrende i landskabet.

## **5) Ammoniak**

### **Ammoniakfølsom natur (kategori 1, 2 og 3)**

Nærmeste kategori 1 natur – Lovrup Skov - ligger ca. 3,5 km nordøst for husdyrbruget. Beregninger i ansøgningssystemet viser, at totaldepositionen fra husdyrbruget er 0,0 kg N/ha/år, hvilket er under beskyttelsesniveauets nedre grænse på 0,2 kg N/ha/år totalt.

Nærmeste kategori 2 natur er Tevring mose ca. 3,4 km nord for husdyrbruget. Beregninger i ansøgningssystemet viser, at totaldepositionen fra husdyrbruget er 0,0 kg N/ha/år, hvilket er under beskyttelsesniveauet på 1,0 kg N/ha/år totalt.

Nærmeste kategori 3 natur er et moseområde ca. 1 km nord for husdyrbruget. Beregninger i ansøgningssystemet viser, at merdepositionen fra husdyrbruget er 0,02 kg N/ha/år, hvilket er under beskyttelsesniveauet på 1,0 kg N/ha/år.

### **Naturbeskyttelseslovens § 3**









100 m syd for den nye gyllebeholder ligger en sø som er registreret som omfattet af naturbeskyttelseslovens § 3. Det fremgår af beregninger i ansøgningssystemet, at søen vil modtage en merdeposition på 0,4 kg N/ha/år. En merdeposition på under 1 kg/ha/år kan ikke give anledning til tilstandsændringer i naturbeskyttelseslovens forstand.

Det ansøgte projekt vurderes på den baggrund ikke at give anledning til tilstandsændringer af naturområdet.



## 6) Lugt

Der er foretaget en beregning af lugtgeneafstanden:

Bebyggelse	Kumulation	Model	Ukorrigeret geneafstand	Korrigeret geneafstand	Vægtet gennemsnits- afstand	Genekriterie overholdt
Drengstedvej 17 	0	FMK	91,2	91,2	171,3	Ja
Drengstedvej 19 	0	FMK	91,2	91,2	175,1	Ja
Drengstedvej 21 	0	FMK	91,2	91,2	167,4	Ja
Drengstedvej 21C 	0	FMK	91,2	91,2	185,9	Ja
Drengstedvej 31 	1	NY	204,8	202,8	244,1	Ja
Drengstedvej 32 	1	NY	204,8	202,8	313,3	Ja
Krogen 1 	1	NY	204,8	202,8	315,6	Ja
Krogen 2 	1	NY	204,8	202,8	283,5	Ja
Døstrup Ejerlav, Døstrup 	0	NY	304,7	304,7	2306,5	Ja

Tabel: Lugtberegning

### Tønder Kommune vurderer:

Beregningerne viser, at lugtgenekriteriet er overholdt.

Ejendomme med landbrugspligt er ikke omfattet af lugtbeskyttelsen.

Da flere naboer til husdyrbruget kan blive generet af lugt ved håndteringen af husdyrgødningen (herunder afgasset gylle), stilles der vilkår om, at der ikke må transporteres husdyrgødning til eller fra eksisterende gyllebeholder på lørdage samt søn- og helligdage.

Under forudsætning af, at vilkårene overholdes, vurderer vi, at der er taget tilstrækkelige hensyn til de omkringboende.

## 7) Øvrige emissioner og gener

### **Støj**

Ansøgers oplysninger fremgår af bilag 1.

### Tønder Kommune vurderer:

For at sikre de nærmeste omkringliggende beboelser mod væsentlige støjgener stilles der vilkår til det maksimale bidrag til den samlede støjbelastning.

Vi vurderer, at vilkåret er tilstrækkeligt til at sikre omgivelserne mod væsentlige støjgener.

### **Støv**

Ansøgers oplysninger fremgår af bilag 1.

### Tønder Kommune vurderer:

Vi vurderer, at de omkringboende er tilstrækkeligt sikret mod væsentlige daglige støjgener, og at støv kun i sjældne tilfælde vil give anledning til gener uden for ejendommen. Der stilles derfor ingen vilkår.

### **Fluer og skadedyr**

Ansøgers oplysninger fremgår af bilag 1.

### Tønder Kommune vurderer:

Der er stillet vilkår om hygiejniveau og bekæmpelse, så risiko for tilhold af skadedyr reduceres.

Det vurderes, at husdyrbruget vil sørge for god staldhygiejne, forsvarlig foderopbevaring, fjernelse af affald, foder og gødningsrester, så skadedyrsangreb forebygges.

### **Til- og frakørsel**

Ansøgers oplysninger fremgår af bilag 1.

Tønder Kommune vurderer:

Vi vurderer, at husdyrbruget i forbindelse med udvidelsen har taget tilstrækkelige hensyn til omkringboende og miljøet, således at transporterne ikke er til væsentlig gene for omgivelserne eller udgør en unødigt risiko for miljøet.

### **Lys**

Ansøgers oplysninger fremgår af bilag 1.

Tønder Kommune vurderer:

Der stilles vilkår om, at ejendommens drift ikke må medføre væsentlige lysgener for omboende og omgivelserne.

Vi vurderer, at der med det stillede vilkår er taget tilstrækkeligt hensyn til de omkringboende.

### **Driftsforstyrrelser og uheld**

Ansøgers oplysninger fremgår af bilag 1.

Tønder Kommune vurderer:

For at minimere risikoen for forurening i forbindelse med den almindelige daglige drift, stilles der vilkår til opsyn ved gyllepumpning, samt til opbevaring og håndtering af affald og brændstof mm.

Vi vurderer på den baggrund, at der er taget tilstrækkelige hensyn til omgivelserne ved håndtering af husdyrgødning, affald og brændstof.

### **Kemikalier og pesticider**

Ansøgers oplysninger fremgår af bilag 1.

Tønder Kommune vurderer:

Der stilles vilkår om, at kemikalier opbevares indendørs på fast og tæt bund uden afløb.

På baggrund af ansøgers oplysninger og det stillede vilkår vurderer vi, at husdyrbruget opbevarer kemikalier og pesticider forsvarligt.

### **Olie og brændstof**

Ansøgers oplysninger fremgår af bilag 1.

Tønder Kommune vurderer:

Opbevaring af olie og brændstof reguleres af olietanksbekendtgørelsen, der i høj grad sikrer mod forurening. For at undgå olieforurening, er der stillet vilkår om, at påfyldningspistol for olie skal være forsynet med automatisk lukkeme-kanisme, og at brændstoftanke skal stå på fast og tæt bund, så spild kan opsamles.

### **Egenkontrol**

Ansøgers oplysninger fremgår af bilag 1.

Tønder Kommune vurderer:

Der er stillet vilkår om egenkontrol på ejendommen.

Vi vurderer, at der anvendes godt landmandsskab med hensyn til management.

## **8) Reststoffer, affald og naturressourcer**

### **Spildevand**

Ansøgers oplysninger fremgår af 1.

Tønder Kommune vurderer:

De nye ensilagepladser etableres med afløb hvorfra der er mulighed for udsprinkling. I de tilfælde hvor udsprinkling ikke er muligt vil vandet fra ensilagepladser ledes til gyllebeholder. Møddingspladsen skal have afløb til gyllebeholderen.

På baggrund af ansøgers oplysninger og det stillede vilkår vurderes det samlet set, at husdyrbrugets opbevaring og håndtering af spildevand er forsvarlig.

### **Affald og døde dyr**

Ansøgers oplysninger fremgår af bilag 1.

Tønder Kommune vurderer:

Under forudsætning af, at vilkårene om affaldshåndtering, egenkontrol og ressourceforbrug overholdes, og affald i øvrigt bortskaffes ifølge kommunens affaldsregulativ, vurderer vi, at der tages tilstrækkelige hensyn til omgivelserne, og at mulighederne for genanvendelse og recirkulation udnyttes.

### **Naturressourcer**

Ansøgers oplysninger fremgår af bilag 1.

Tønder Kommune vurderer:

Det vurderes, at det skønnede forbrug af vand, olie og el er i overensstemmelse med husdyrbrugets produktion og størrelse. For at sikre en god udnyttelse af ressourcerne, stilles der vilkår om vedligeholdelse af drikkevandssystemer.

På baggrund af ansøgers oplysninger og det stillede vilkår vurderes det, at husdyrbruget anvender naturressourcerne forsvarligt.

## **9) Bedste tilgængelige teknik (BAT) - Ammoniak**

Ansøgers oplysninger fremgår af bilag 1.

Tønder Kommune vurderer:

Tønder Kommune har fastlagt et BAT-emissionsniveau på 3870 kg N/år ud fra bilag 3 til husdyrgodkendelsesbekendtgørelsen. Det fremgår af ansøgningen, at den samlede ammoniakemission fra husdyrbruget bliver 3498 kg N/år.

BAT fastholdes ved, at der stilles vilkår om indretning, udformning og drift af staldsystemerne.

Tønder Kommune vurderer på den baggrund, at BAT er overholdt.

## **10) Eventuelle grænseoverskridende virkninger**

Ansøgers oplysninger fremgår af bilag 1.

Tønder Kommune vurderer:

Tønder Kommune er enig i ansøgers vurdering om, at der ikke er grænseoverskridende virkninger, da der er 20 km til grænsen.

## **C. ØVRIGE RELEVANTE OPLYSNINGER**

### **Habitatvurdering**

Nærmeste Natura 2000-område er Lovrup Skov, der ligger ca. 3,5 km nordøst for husdyrbruget. Beregninger i ansøgningsystemet viser, at totaldepositionen fra husdyrbruget vil udgøre 0,0 kg N/ha/år efter udvidelsen.

Vi vurderer, at det ansøgte projekt ikke kan få negativ virkning på Natura 2000 området, herunder de arter og naturtyper, som området er udpeget for at beskytte. Vi vurderer også, at det ansøgte projekt ikke i kumulation med andre projekter vil få negativ virkning på udpegningsgrundlaget for området som følge af ammoniak.

Tønder Kommune konkluderer, at det ikke er nødvendigt at foretage en miljøkonsekvensvurdering.

### **Bilag I arter**

Husdyrbrugets anlæg ligger ikke i fuglebeskyttelsesområde. Nærmeste fuglebeskyttelsesområde ligger ca. 3,5 km mod nordøst. Det vurderes, alene på grund af afstanden, at projektet ikke vil kunne påvirke bilag I-arter.

### **Bilag IV arter**

Der foreligger ikke konkrete feltobservationer af bilag IV-arter i projektområdet eller i dets umiddelbare nærhed. Der er ikke indberettet observationer til [www.naturdata.dk](http://www.naturdata.dk) om observationer i projektområdet eller dets umiddelbare nærhed.

Tønder Kommune vurderer, at projektet ikke vil have en negativ indflydelse på de forskellige bilag IV-arter, da der ikke ændres på vandhuller eller andre potentielle levesteder. Der fjernes ikke gamle bygninger og fældes ikke store træer, der kunne være levested for flagermus.

Det vurderes på den baggrund, at projektet ikke vil medføre, at yngle- og rasteområder for bilag IV arter beskadiges eller ødelægges.

## VILKÅR

Når tilladelsen meddeles skal vilkårene overholdes. Tilladelsen meddeles på følgende vilkår:

1. Det tilladte produktionsareal må maksimalt være som angivet i nedenstående tabel. Staldsystem og dyretypen skal være som angivet i tabellen (placering fremgår af situationsplanen).

Staldnavn	Staldstørrelse (m <sup>2</sup> )	Ventilation	Kildehøjde	Produktion	Antal måneder udegående	Produktionsareal (m <sup>2</sup> )
Ansøgt drift						
Kostald	2448	Naturlig ventilation	3 m	(#541730) Malkekøer, kvier og stude. Dybstrøelse	0	153
				(#541729) Malkekøer, kvier og stude. Sengestald med spalter (kanal, bagskyl eller ringkanal)	0	1643
Ungdyrstald	1427	Naturlig ventilation	3 m	(#541741) Malkekøer, kvier og stude. Dybstrøelse	0	142
				(#541736) Malkekøer, kvier og stude. Dybstrøelse	0	316
				(#541735) Kalve, (under 6 mdr.). Dybstrøelse	0	313
Kalveytter	480	Naturlig ventilation	3 m	(#541742) Kalve, (under 6 mdr.). Dybstrøelse	0	116
Sum						2683

Navn	Lagertype	Yderligere oplysninger	Bedste tilgængelige opbevaringsteknik	Dimension	Areal (m <sup>2</sup> )
Ansøgt drift					
Gylle 3500	Flydende				803
Gylle planlagt	Flydende				1860
Mødding	Fast				89

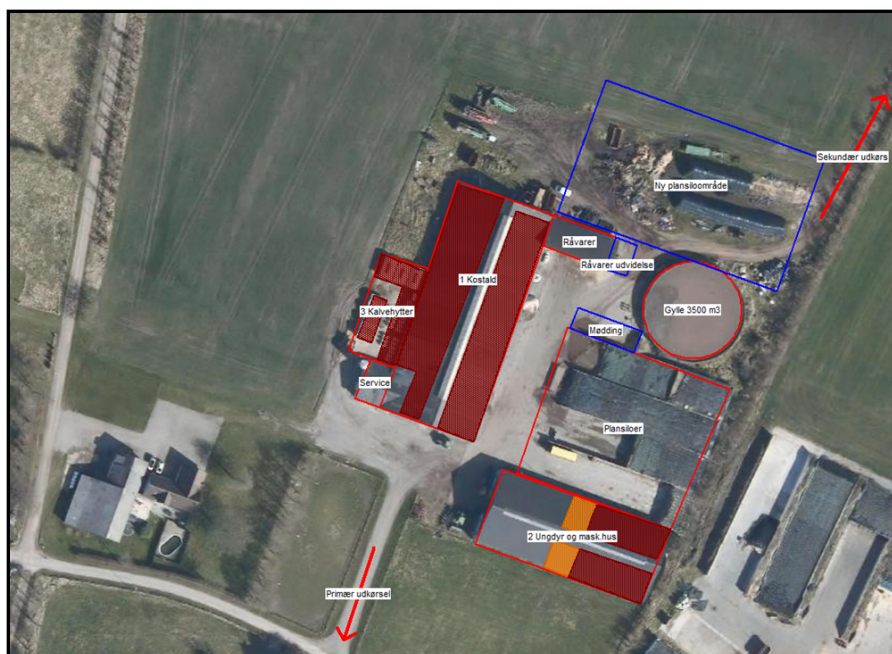

Figur: Situationsplan

2. Projektet skal gennemføres som beskrevet i ansøgningsmaterialet og med de ændringer, der fremgår af miljøtilladelsen.

### Stalde og anlæg

3. Den nye gyllebeholder skal placeres som angivet på situationsplanen nedenfor.



4. Den nye gyllebeholder må opføres med et overfladeareal på maksimalt 1860 m<sup>2</sup>
5. Møddingsplads må indeholde gødning, på et areal på maksimalt 70 m<sup>2</sup>.

### Gødningsopbevaring og -håndtering

6. Inden udpumpning af gylle fra staldene skal det sikres, at gyllebeholderne kan rumme den udpumpede mængde gylle.
7. Påfyldning af gyllevogne og evt. tømning af gylle i anden beholder, skal foregå under opsyn.
8. Hvis der forekommer spild af husdyrgødning skal det straks opsamles.
9. Der må ikke transporteres gylle og anden husdyrgødning til eller fra eksisterende gyllebeholder på lørdage samt søn- og helligdage.
10. Fra eksisterende gyllebeholder, må gylle må ikke udpumpes lørdage, søn- og helligdage.
11. Den eksisterende gyllebeholder må ikke omrøres på lørdage, søn- og helligdage.



12. Vilkår om forbud mod transport og omrøring på lørdage, søn- og helligdage, kan fraviges hvis vejrlig gør overholdelse driftsmæssigt umuligt.

### **Ammoniak**

13. For overholdelse af 3500 kgN/år kravet kan den nye gyllebeholder enten opføres med teltoverdækning, eller der kan meddeles en ny miljøgodkendelse efter § 16a til etablering uden teltoverdækning. Enten skal ansøgning om §16 a være indsendt, eller gyllebeholderen skal være overdækket, senest den 1. maj 2023.
14. Fast overdækning skal overdækningen være i form af teltoverdækning med indvendigt skørt.  
- Åbning af teltdugen må kun ske i forbindelse med omrøring, tømning og udbringning af gylle.  
- Skader på teltoverdækningen skal repareres inden for en uge efter skadens opståen.  
- Såfremt en skade ikke kan repareres inden for en uge, skal der indgås aftale om reparation inden to hverdage efter skadens opståen. Tilsynsmyndigheden underrettes straks herom.
15. Farven på teltoverdækning skal være lysegrå.

### **Landskabelige hensyn**

16. Omkring den nye gyllebeholder skal der opføres afskærmende beplantning nord og øst for beholderen. Som vist på beplantningsplanen nedenfor.



17. Den afskærmende beplantning skal være minimum et 6 rækkers hegn, bestående af egnstypiske og hjemmehørende arter.



18. Den afskærmende beplantning skal etableres i den første plantningssæson efter etablering af gyllebeholderen, og skal udføres af et anerkendt plantningsselskab.
19. Hegnet skal vedligeholdes, og evt. udgået bevoksning skal erstattes, så der ikke opstår huller i beplantningen.
20. Den nye gyllebeholder skal fjernes, hvis den ikke har været i brug i 3 sammenhængende år.

### Støj

21. Den eksterne støjbelastning fra husdyrbrugets bygningsparcel, herunder fra stalden og gyllebeholderen, må ikke overstige følgende værdier, målt på nærmeste naboejendom med tilhørende udendørs arealer i tilknytning til boligen:

	Kl.	Midlingstiden	dB(A)
Mandag-fredag	07-18	8 timer	55
Lørdag	07-14	7 timer	55
Lørdag	14-18	4 timer	45
Søn- og helligdage	07-18	8 timer	45
Alle dage	18-22	1 timer	45
Alle dage	22-07	0,5 timer	40
Spidsværdi	22-07	-	55

Tabel: Støjgrænser

De angivne værdier for støjbelastningen er de ækvivalente, korrigerede lydniveauer i dB(A).

Markarbejde med traktorer og landbrugsmaskiner er ikke omfattet af ovennævnte støjgrænser. I forbindelse med høst og korntørring kan grænseværdien om aftenen og om natten forhøjes med 5 dB(A) i høstperioden, dog i højst 6 uger.

### Fluer og skadedyr

22. Der skal udføres en effektiv flue- og skadedyrsbekæmpelse i overensstemmelse med gældende retningslinjer fra Aarhus Universitet, Institut for Agroøkologi.
23. Arealerne omkring bygninger og tilkørselsveje skal holdes fri for affald, gødning og foderrester.

### Lys

24. Driften må ikke medføre væsentlige lysgener for omboende og omgivelserne.

### Kemikalier og pesticider

25. Kemikalier skal opbevares indendørs, hvor underlaget har fast bund og er uden afløb.

### **Olie og brændstof**

26. Påfyldningspistol for olie skal være forsynet med automatisk lukkemekanisme.
27. Brændstoftanke skal stå på fast og tæt bund, så spild kan opsamles, og der ikke er mulighed for afløb til jord, kloak, overfladevand eller grundvand.

### **Egenkontrol og management**

28. Der skal føres en logbog for gyllebeholderen, hvori eventuelle skader på teltoverdækningen noteres med angivelse af dato for skaden samt dato for reparation. Logbogen skal opbevares på husdyrbruget i mindst fem år og forevises på tilsynsmyndighedens forlangende.

### **Affald**

29. Fast farligt affald skal opbevares indendørs på fast og tæt bund.

### **Naturressourcer**

30. Drikkevandssystemet skal vedligeholdes så vandspild minimeres.

## HØRINGER

### Høring af parter, naboer og andre berørte

Tønder Kommune vurderer, at de personer, som skal høres i sagen, er ansøger og nabo. De har derfor modtaget et brev om projektet og fået mulighed for at indsende bemærkninger.

Tønder Kommune har derudover vurderet, om der er naboer, der skal orienteres om sagen. Naboer i husdyrlovens forstand defineres som ejere af ejendomme, der matrikulært grænser op til den ejendom, hvorpå anlægget er beliggende. Naboer skal orienteres, med mindre kommunen skønner, at det der er søgt om, har underordnet betydning for naboen. Det er kommunens opfattelse, at såfremt der på de tilstødende matrikler ikke er bebyggelse på både husdyrbrugets og naboens matrikel, så har det ansøgte som udgangspunkt underordnet betydning. Ud fra den betragtning er der ikke foretaget orientering af naboer.

Nabo- og partshøringen har ikke givet anledning til bemærkninger.

Bemærkningen har givet anledning til, at der er tilføjet vilkår om, at der ikke må transporteres, omrøres eller pumpes gylle til gyllebeholderne lørdage, søn- og helligdage. Det vurderes, at vilkårene vil medføre reducerede lugtgener for husdyrbrugets naboer.

## KLAGEVEJLEDNING

Hvis du ønsker at klage over denne afgørelse, kan du klage til Miljø- og Fødevarerklagenævnet. Bemærk at klagenævnet 1. februar 2017 har skiftet navn, så der kan være flere steder, hvor det stadig står navngivet som Natur- og Miljøklagenævnet. Klageportalen ligger på [www.borger.dk](http://www.borger.dk) og [www.virk.dk](http://www.virk.dk). Du logger på [www.borger.dk](http://www.borger.dk) eller [www.virk.dk](http://www.virk.dk), ligesom du plejer, typisk med NEM-ID. Klagen sendes gennem Klageportalen til den myndighed, der har truffet afgørelsen. En klage er indgivet, når den er tilgængelig for myndigheden i Klageportalen. Når du klager, skal du betale et gebyr på 900 kr. som privatperson og 1.800 kr. som virksomhed eller organisation. Du betaler gebyret med betalingskort i Klageportalen.

Miljø- og Fødevarerklagenævnet skal som udgangspunkt afvise en klage, der kommer uden om Klageportalen, hvis der ikke er særlige grunde til det. Hvis du ønsker at blive fritaget for at bruge Klageportalen, skal du sende en begrundet anmodning til den myndighed, der har truffet afgørelse i sagen. Myndigheden videresender herefter anmodningen til Miljø- og Fødevarerklagenævnet, som træffer afgørelse om, hvorvidt din anmodning kan imødekommes.

Klagen skal være modtaget senest **fredag den 9. december 2022**.

Du kan vælge at få denne afgørelse prøvet ved domstolen. Retssagen skal være anlagt inden 6 måneder fra den dag, afgørelsen er meddelt.

Hvis afgørelsen påklages, kan klagemyndigheden beslutte at ændre vilkårene i tilladelsen eller helt at ophæve tilladelsen. En klage over afgørelsen har opsættende virkning, og tilladelsen må ikke udnyttes inden klagefristens udløb – og inden en eventuel klage er afgjort af klagemyndigheden.

## **BILAG**

Bilag 1: Miljøredegørelse fra ansøger.