



HOLSTEBRO
KOMMUNE

KIRKESTRÆDE 11 . 7500 HOLSTEBRO

www.holstebro.dk

Lars Nørgaard Christensen
Hajslundvej 12
7500 Holstebro

Dato: 04-06-2020
Sagsnummer: 09.17-21-P19-18-19
Henv. til: Mette Høstgaard
Direkte tlf.: 96117815
Afdeling tlf.: 96117557

§ 16b Miljøtilladelse

af kvægbruget

Lille Hajslund

Hajslundvej 12, 7830 Vinderup
Beliggende på matr. nr. 23A Den Mellemsste Del, Borbjerg

MILJØTILLADELSE MEDDELT I HENHOLD TIL LOV NR. 520 AF DEN
5. JANUAR 2019 HUSDYRBRUG OG ANVENDELSE AF GØDNING
M.V.



Indholdsfortegnelse

STAMBLAD FOR VIRKSOMHEDEN	2
VÆR OPMÆRKSOM PÅ	3
SAGSRESUMÉ	4
MEDDELELSE AF MILJØTILLADELSE	5
MILJØTILLADELSENS VILKÅR	6
BASISOPLYSNINGER	6
INDRETNING OG DRIFT.....	6
ANLÆG OG BYGNINGER	6
LUGT	7
ØVRIGE GENER	7
FØLGEVIRKNINGER	8
MILJØTEKNISK BESKRIVELSE OG VURDERING	9
BASISOPLYSNINGER	9
INDRETNING OG DRIFT.....	9
ANLÆG OG BYGNINGER	9
BELIGGENHED OG LANDSKABELIGE HENSYN	11
AMMONIAK	12
LUGT	16
ØVRIGE GENER	17
FØLGEVIRKNINGER	20
BAT	21
GRÆNSEOVERSKRIDENDE VIRKNINGER	21
OFFENTLIGGØRELSE OG GENERELLE FORHOLD	22
KLAGEVEJLEDNING	22
OFFENTLIGGØRELSE.....	22
BILAG	23
BILAG 1 – HUSDYRBRUGETS BELIGGENHED.....	23
BILAG 2 – SITUATIONSPLAN	24
BILAG 3 – LAVBUNDSAREALER	25
BILAG 4 – OMKRINGBOENDE OG PLACERING I LANDSKABET	26
BILAG 5 – LANDSKABELIGE OG KULTURHISTORISKE INTERESSER.....	27
BILAG 6 – TERRÆNKORT	28
BILAG 7 – DRIFTSJOURNALER	29

Stamblad for virksomheden

Meddelelsesdato	04-06-2020
Husdyrbrugets adresse	Hajslundvej 12, 7830 Vinderup
Ejendomsnummer	66110043229
Matrikel	23A Den Mellemste Del, Borbjerg
Husdyrbrugets navn, jf. CVR	Lars Nørgaard Christensen
CVR-nr. / P-nr. / CHR-nr.	33190042 / 1016407484 / 53988
Husdyrbrugets ejer	Lars Nørgaard Christensen
Husdyrbrugets telefonnumre	40359244
Husdyrbrugets e-mail	-
Ansøgningens skemanummer i husdyrgodkendelse.dk	212680 / Scenarie nr. 218172
Husdyrbrugets konsulent	Henrik Germundsson, Østre Hovedgade 44, 7560 Hjerm, 40355697, h.germundsson@mail.dk
Godkendelses- og tilsynsmyndighed	Holstebro Kommune, Natur og Miljø, Kirkestræde 11, 7500 Holstebro, naturogmiljo@holstebro.dk, Tlf. 96117563.

Vær opmærksom på

Udnyttelse	Afgørelsen om §16b skal udnyttes inden for 6 år fra tilladelsesdato.
Kontinuitetsbrud	Husdyrbruget er omfattet af reglerne om kontinuitetsbrud.
Retsbeskyttelse	I 8 år efter offentliggørelse er afgørelsen om miljøtilladelse omfattet af retsbeskyttelse.
Hvis godkendelsen ikke udnyttes	Hvis godkendelsen ikke udnyttes gælder produktionstilladelsen fastsat fra tilsyn Fastsat ved tilsyn 13-07-1994
Samdrift	Husdyrbruget er et selvstændigt husdyrbrug uden forureningsmæssig sammenhæng med andre husdyrbrug (samdrift).
Andre love og tilladelser	Denne miljøtilladelse omfatter ikke andre tilladelser. I denne miljøtilladelse etableres stald I eksisterende maskinhus. Der skal søges om ændret anvendelse gennem www.byggomiljoe.dk .

Sagsresumé

Ansøgningen omfatter en lovliggørelse af overgang fra økologisk svineproduktion til økologisk kvægproduktion på husdyrbruget på Hajslundvej 12, 7830 Vinderup. Holstebro Kommune har modtaget ansøgningen den 20-09-2019.

Husdyrbruget får et produktionsareal på mere end 100 m² (284 m²) og er ikke omfattet af lovens § 16a. Husdyrbruget er derfor omfattet af § 16b i Lov om husdyrbrug og anvendelse af gødning m.v.¹

Ansøgningen har ikke været i nabohøring, da der er tale om en meget lille produktion med en lugtkonsekvenszone på kun 24 meter, og da den ansøgte produktion vurderes at påvirke det omkringværende miljø væsentligt mindre end den nuværende produktion.

¹ Lov nr. 520 af 05-01-2019 om husdyrbrug og anvendelse af gødning m.v.

Meddelelse af miljøtilladelse

Samlet vurdering

Holstebro Kommune vurderer, at husdyrbruget har truffet de nødvendige foranstaltninger til at forebygge og begrænse forureningen ved anvendelse af bedste tilgængelige teknik, og at husdyrbruget i øvrigt kan drives på stedet uden at påføre omgivelserne forurening, som er uforenelig med hensynet til omgivelsernes sårbarhed og kvalitet.

Husdyrbrugets forenelighed med naturområdets sårbarhed og kvalitet er desuden vurderet. Sammenfattende vurderes det, at områdernes integritet ikke ødelægges af husdyrbrugets drift.

På baggrund af ovenstående vurderer kommunen, at husdyrbruget kan drives uden væsentlige gener for omgivelserne og risiko for forurening, såfremt vilkårene i denne miljøtilladelse overholdes.

Afgørelse

På baggrund af de foreliggende oplysninger i ansøgningen, de stillede vilkår og den miljøtekniske beskrivelse m.v. meddeler Holstebro Kommune hermed miljøtilladelse til det ansøgte produktionsareal på i alt 284 m², på husdyrbruget matr. nr. 23A Den mellemste Del, Borbjerg, beliggende Hajslundvej 12, 7500 Holstebro.

På Holstebro Kommunes vegne

Mette Høstgaard
Miljømedarbejder

Miljøtilladelsens vilkår

Basisoplysninger

Dokumentation

1. På tilsynsmyndighedens forlangende skal husdyrbruget dokumentere overholdelse af denne miljøtillades vilkår. Opgørelse af f.eks.:
 - produktionsarealets størrelse
 - journal til dokumentation for udegående dyr (enten DMS kvieoversigt med datoer for udegående periode eller bilag 7)
 - affaldsregistrering og -bortskaffelseskal efter anmodning kunne fremlægges for tilsynsmyndigheden. Der skal på forlangende fremvises dokumentation for de seneste fem år.

Samlet udnyttelse af miljøtilladelse

2. Det ansøgte skal etableres som et samlet projekt, og delvis udnyttelse af miljøtilladelse kan kun ske efter afgørelse fra Holstebro Kommune.

Ansøger og ejerforhold

3. Ændringer i ejerforhold eller ændringer i, hvem der er ansvarlig for driften, skal meddeles til kommunen senest 14 dage efter, at ændringen har fundet sted.

Indretning og drift

4. Husdyrbruget skal etableres og drives, som det er beskrevet i ansøgningen og de supplerende oplysninger, og som det er sammenfattet i miljøtilladelsens miljøtekniske beskrivelse og vurdering, medmindre vilkårene i denne miljøtilladelse eller senere afgørelser foreskriver andet.

Det ansøgte produktionsareal

5. Produktionsareal, dyretyper og staldindretning skal være i overensstemmelse med følgende skema 1:

Staldanlæg	Dyretype	Staldsystem	Produktionsareal (m ²)
Ungdyrstald	Ammekøer, slagtekalve (over 6. mdr.)	Dybstrøelse i løsdrift (udegående i mindst 6 mdr.)	94
Ungdyrstald	Malkekøer, kvier og stude	Dybstrøelse i løsdrift (udegående i mindst 6 mdr.)	140
Ungdyrstald	Kalve (under 6 mdr.)	Dybstrøelse (udegående i mindst 1 mdr.)	30
Hesteboks	Heste	Dybstrøelse i løsdrift (udegående i mindst 6 mdr.)	20
I alt			284

Anlæg og bygninger

Opbevaring af husdyrgødning og ensilage

6. Der må ikke placeres markstakke med ensilage eller komposteret dybstrøelse på lavbundsarealer eller arealer der skrånere mod vandløb eller søer.

Lugt

Rengøring af staldanlæg

7. Der skal opretholdes en god staldhygiejne, herunder rene stalde og fodringsanlæg.

Gødningshåndtering

8. Fast husdyrgødningen skal køres direkte ud og nedpløjes, medmindre der er tale om komposteret dybstrøelse, som må lægges i markstak.

Øvrige gener

Transport

9. Transport til og fra ejendommen skal af hensyn til støj- og støvgener foregå ved hensynsfuld kørsel.
10. Transport med husdyrgødning skal, så vidt det er muligt, ske uden om bymæssig bebyggelse. Hvor dette ikke er muligt, skal transporten foregå i lukket tankvogn eller gyllevogn med slangedrypstop og spildbakke, så vidt muligt på hverdage i tidsrummet 7-16.

Støj

11. Støjbidraget fra staldene sammenlagt med bidraget fra husdyrbrugets øvrige aktiviteter, målt udendørs, må ved nabobeboelse* ikke overstige nedenfor anførte værdier.

Dag	Kl. 07-18	55 dB(A)	(8 timer)
Aften	Kl. 18-22	45 dB(A)	(1 time)
Nat	Kl. 22-07	40 dB(A)	(1/2 time)
Lørdag	Kl. 07-14	55 dB(A)	(7 timer)
Lørdag	Kl. 14-22	45 dB(A)	(4 timer)
Søn- og helligdag	Kl. 07-22	45 dB(A)	(8 timer)

*) Ved nabobeboelse defineres som opholdsarealer ved nærmeste nabo. Ved tvivlsspørgsmål er det tilsynsmyndigheden, der definerer, hvor støjgrænsen gælder. Støjbidraget (bortset fra maksimalværdien) måles som det ækvivalente, konstante, korrigerede støjniveau i dB(A) (re. 20 µPa). Tidsintervallerne i parenteserne angiver midlingstiden inden for den pågældende periode.

Såfremt der skulle opstå gener for de omkringboende, eller såfremt Holstebro Kommune finder det nødvendigt, kan der kræves udført støjmålinger/beregninger efter nærmere definerede anvisninger, så det kan godtgøres, at støjgrænserne overholdes, og om at driftstiden for de forskellige støjklender kan reguleres. Jf. desuden vilkår om handleplaner.

12. Ventilationsanlæggene skal vedligeholdes og efterses i henhold til producentens anvisninger. Anlægget skal dog som minimum rengøres mindst en gang hvert forår.

Støv

13. Driften må ikke medføre væsentlige støvgener uden for husdyrbrugets eget areal. Væsentlighed skønnes af Holstebro kommune. Jf. desuden vilkår om handleplaner.

Restvand og spildevand

14. Befæstede arealer omkring husdyrbrugets bygninger skal altid holdes rene for affald, foderrester, gødningsspild m.v., således, at der ikke er risiko for udvaskning af organisk materiale og næringsstoffer til vandløb, grøfter og dræn ved overfladeafstrømning.

Fluegener

15. Der skal på ejendommen foretages en effektiv fluebekæmpelse i overensstemmelse med retningslinjerne fra Aarhus Universitet, Institut for Agroøkologi (Retningslinier for fluebekæmpelse på og omkring gårde med husdyr).

Handleplaner ved uforudsete gener

16. Hvis Holstebro Kommune vurderer, at eventuelle klager om støj-, lugt-, flue-, støv-, og/eller lysgener er væsentlige og større, end der forventes i miljøvurderingen, skal husdyrbruget udarbejde en handlingsplan og eftervise at de stillede krav er overholdt. Handlingsplanen skal godkendes af Holstebro Kommune.

Er kravene ikke overholdt kan kommunen kræve, at der skal indgives og gennemføres et projekt for afhjælpende foranstaltninger. Alle udgifter i forbindelse med et sådant projekt afholdes af husdyrbruget.

Følgevirksomheder

17. I alle dybstrøelsesafsnit skal der strøs halm eller andet tørstof i mængder, der sikrer, at dybstrøelsesmåtten altid er tør i overfladen.
18. Kvæg skal være udegående i det antal måneder som er anført i vilkår 5. Der skal føres journal til dokumentation (se bilag 7).

Miljøteknisk beskrivelse og vurdering

Basisoplysninger

Dokumentation

Der er stillet vilkår om at ophævelse af eksisterende produktionstilladelser, når ansøger påbegynder udnyttelse af nærværende miljøtilladelse. Såfremt nærværende miljøtilladelse ikke taget i brug indenfor udnyttelsesfristen på 6 år vil eksisterende produktionstilladelse fastsat ved tilsyn den 13-07-1994 fortsat være gældende).

Samlet udnyttelse af tilladelse

Holstebro Kommune har ikke taget stilling til, om der kan ske delvis udnyttelse af projektet. Derfor er nærværende miljøtilladelse en samlet tilladelse. Dette er sikret ved vilkår.

Driftsansvarlig

Den drifts- og miljøansvarlige har pligt til at informere personer og virksomheder, der arbejder på husdyrbruget om miljøtilladelsens vilkår for den del af driften, som de arbejder med.

For at Holstebro Kommune til enhver tid kan kontakte den ansvarlige for husdyrbruget, er der stillet vilkår om, at hvis der sker ændringer af ejerforhold, eller ændringer af hvem der er ansvarlig for husdyrbruget, skal dette meddeles til Holstebro Kommune inden for 14 dage.

Indretning og drift

Skema 1 i vilkår 5 angiver indretningen af de ansøgte produktionsarealer.

Husdyrbruget er ikke tidligere miljøgodkendt, og der er ikke tidligere udarbejdet VVM redegørelse eller foretaget VVM screening af dyreholdet.

Produktionsarealet i nudrift og 8-årsdrift er fastsat ud fra opmåling af eksisterende staldarealer.

Anlæg og bygninger

Husdyrbrugets anlæg og bygninger

Der etableres ikke nye stalde eller anlæg i forbindelse med udvidelsen. Husdyrbrugets eksisterende anlæg fremgår af nedenstående skema og oversigtskort.

Skema 2. Beskrivelse af anlæg og størrelser.

	Anlæg	Størrelse
1	Stuehus	154
2	Gammel svinestald	258
3	Gammel svinestald	424
4	Foderlade	38
5	Garage/vognport	72
6	Maskinhus/ungdyrstald/hestebokse	652
7	Flytbar hytte til kvæg og heste	33
Tek 1	Olietank fra 1960	Ude af drift
Tek 2	Olietank fra 1974	Ude af drift
Tek 3	Olietank fra 1974	Ude af drift
Tek 5	Gyllebeholder	1050 m ³
Tek ?	Ajlebeholder	99 m ³

Opbevaring af husdyrgødning

Gødningen fra den ansøgte produktion håndteres næsten udelukkende som dybstrøelse og i mindre grad som gylle.

Alle dyr, på nær kalve, går på græs i minimum 6 måneder om året. Da beregningen af mængden af produceret husdyrgødning, samt ammoniakfordampning, er beregnet ud fra dette, er det sikret ved vilkår. I bilag 8 findes et skema som kan benyttes til registrering og dokumentation for udegående dyr.

Flydende husdyrgødning

Af de oplysninger, der fremgår af ansøgningsmaterialet så kommer gyllen fra andre ejendomme. Af produktionen fra denne ejendom tilgår kun lidt ajle og vaskevand.

Der er ingen pumpe tilknyttet gyllebeholderen og den tømmes og fyldes derfor med sugekran.

I nedenstående skema angives gylleopbevaringskapaciteten på husdyrbruget:

Skema 3. Gylleopbevaringskapaciteten på husdyrbruget.

Opbevaringsanlæg	Byggeår	Beholderkontrol	Kapacitet (m ³)
Gyllebeholder	1990	2019	1050
Ajlebeholder	1960	---	99
Samlet kapacitet	-	-	1149

Fast husdyrgødning

Møddingspladsen på ejendommen benyttes ikke.

Der produceres dybstrøelse svarende til 660 m³. Udmugning sker 2 gange årligt og gødningen udbringes direkte fra stald til mark, hvor den spredes og nedpløjes.

I tilfælde af at der er behov for at benytte markstak er der stillet vilkår for at sikre mod udsivning til vandmiljøet. Af vilkåret fremgår det at dybstrøelse ikke må placeres på lavbundsarealer.

Ensilageanlæg og opbevaring af ensilage i markstak

Ikke saftgivende ensilage må efter gældende lovgivning placeres direkte på marken i markstak.

Oplag af ensilage i markstak kan under visse omstændigheder medføre risiko for punktkildeforurening grundet udvaskning af næringsstoffer eller organisk stof til vandmiljøet. Ved saftafgivelse fra ensilage i markstakke er der risiko for udvaskning af næringsstoffer til sårbart vandmiljø eller eksempelvis vandindvindingsanlæg. Risikoen herfor stiger ved anvendelse af samme areal år efter år. Jvf. BREF-dokumentet er det BAT, at placere f.eks. kompostmarkstakke på skiftende lokaliteter på en sådan måde, at risiko for punktkildeforurening og afstrømning mindskes. Det er Holstebro Kommunes vurdering, at der i denne sammenhæng er visse ligheder mellem ensilage- og kompostmarkstakke.

I forbindelse med etablering af ensilagemarkstakke kan der desuden forekomme lugt- og støjgener i forbindelse med ensilering og efterfølgende foderafhentning og evt. foderblanding, hvilket kan være til gene for f.eks. naboer.

Holstebro Kommune stiller derfor vilkår om, at ensilage oplagt i markstak, skal placeres på skiftende lokaliteter år efter år og ikke på samme sted indenfor 5 år. Der stilles herudover vilkår om, at ensilageoplag på mark skal overholde nedenstående afstandskrav for at sikre mod gener og forurening.

Skema 4. Afstandskrav ved ensilageopbevaring i markstak.

Anlæg	Afstandskrav
Fælles vandindvindingsanlæg	50 meter

Anlæg	Afstandskrav
Naboskel	30 meter
Enkelt vandindvindingsanlæg	25 meter
Vandløb, grøfter, dræn og søer samt offentlig vej eller privat fællesvej	15 meter
Nabobeboelse	100 meter

Der stilles vilkår om, at der skal føres en journal over placering af stakkene på kort, og at ensilage-spild/ensilagerester løbende, minimum en gang om ugen og altid før varslet regn, skal fjernes fra marken og opbevares som fast husdyrgødning. Der stilles også vilkår om, at overdækningsmateriale løbende skal fjernes fra marken.

Grundet risiko for overfladeafstrømning til overfladevand stilles der vilkår om, at ensilagemarkstakke ikke må placeres på arealer, der skrånere mere end 6 grader mod overfladevande uanset afstanden til disse.

Der kan være en større risiko for udvaskning af næringsstoffer fra lavbundsjord. Holstebro Kommune stiller derfor vilkår om, at ensilagemarkstakke ikke må placeres på lavbundsarealer. Lavbundsarealer fremgår af bilag 3.

Det er Holstebro Kommunes vurdering, at husdyrbruget opfylder kravene til BAT for opbevaring af ensilage. Da naturlige udsving i foderhøsten kan bevirke, at ensilage placeres i markstak, vurderer Holstebro Kommune, at husdyrbruget med de stillede vilkår lever op til BAT for placering af disse.

Driftsforstyrrelser eller uheld

Mulige uheld anses at være brand og uheld med gyllebeholderen.

Gylleuheld

Da der ikke er pumpe tilkoblet gyllebeholderen er det mest sandsynligt, at et eventuelt uheld sker ved at beholderen springer læk. I det tilfælde vil al den gylle som ligger over terrænet flyde i retning mod søen som ligger ca. 55 meter nord for ejendommen. Terrænet hælder i gennemsnit med 3,4 grader imod området omkring søen. Se bilag 6 for terrænkort. Hældningen er dog størst på de første 25 meter, hvorefter terrænet flader mere ud. I tilfælde af et gylleuheld vil gyllen flyde langsomt mere de sidste 30 meter og formentlig fordele sig ud i området, så kun en del af gyllen når søen.

Der er påmonteret en gyllealarm på beholderen, og der bliver udført beholderkontrol hvert 5. år. Af ansøgningsmaterialet fremgår det at der ved uheld laves en barriere med halm eller jord for at tilbageholde gyllen indtil en slamsuger kan opsuge den.

Der er ingen drænbrøde nord for ejendommen.

Beredskabsplan

På baggrund af ovenstående risikovurdering stilles der ikke vilkår om at husdyrbruget skal have udarbejdet en beredskabsplan.

I bilag 8 findes skema til registrering af eventuelle uheld og driftsforstyrrelser.

Beliggenhed og landskabelige hensyn

Lokalisering og planmæssige forhold

Bedriften ligger cirka 1,3 km sydvest for Borbjerg byzone og cirka 3,5 km nordøst for Holstebro byzone. Husdyrbruget beliggenhed fremgår af bilag 1.

Skema 5. Lokalisering og planmæssige forhold jf. § 6 og § 7 husdyrbrugsloven

Afstand fra staldanlæg og lign. til nærmeste nabo, byzone m.v.:	Afstand
Nærmeste nabobeboelse (Højtoftvej 2) – krav 50 meter	Ca. 351 m
Eksisterende eller, ifølge kommuneplanens rammedel, fremtidigt byzone- eller sommerhusområde (Borbjerg By) (krav 50 m)	Ca. 1340 m
Område i landzone, der i lokalplan er udlagt til boligformål, blandet bolig og erhverv eller til offentlige formål med henblik på beboelse, institutioner, rekreative formål og lignende (Erhverv ved Hedegårdvej, Borbjerg) (krav 50 m)	Ca. 937 m

Afstand fra hele husdyranlæg og gødningsopbevaringsanlæg til naturområder:	Afstand
Kategori 1-natur (krav 10 m) Ammoniakfølsomme naturtyper beliggende <u>inden for</u> internationale naturbeskyttelsesområder	>2000 m
Kategori 2-natur (krav 10 m) Ammoniakfølsomme naturtyper, beliggende <u>uden for</u> internationale naturbeskyttelsesområder	>2000 m

Samlet vurdering

Det vurderes, at husdyrbruget opfylder afstandskravene Husdyrbrugloven, jf. §§ 6 og 7 samt Husdyrgødningsbekendtgørelsens §§ 5 og §6.

Landskabelige og kulturhistoriske områder

Ejendommen ligger i karakterområdet Holstebro bakkelandskab lige på grænsen til Karup Hedeslette. Området omkring ejendommen er udpeget til skovrejsningsområde.

Landskabet er især kendetegnet ved et småbakked terræn, der er domineret af intensiv landbrugsdrift og kun få ekstensivt udnyttede arealer f.eks. i form af lavbundsarealer.

Bevoksningen er begrænset til meget få hegn og krat spredt i området. Bebyggelsen består af mange små og mellemstore gårde, der ligger i tilknytning til områdets mange snørklede mindre veje og fremstår derfor relativt tæt og ustruktureret.

Herudover ligger der flere landsbyer i området – bl.a. Borbjerg, Hvam Mejeriby og Handbjerg - og den nordlige del af Holstebro by strækker sig ind over den sydvestlige områdegrense.

Landskabet er præget af mange tekniske anlæg i form af vindmøller, højspændingsledninger, biogasanlæg, kraftvarmeværk og flere erhvervsområder. Med disse karaktertræk fremstår landskabet med en overvejende enkel, men samtidig ustruktureret karakter og er med den sparsomme bevoksning og bakkede terræn generelt præget af udsigter på tværs af landskabet.

Anlæggets placering i landskabet

Ejendommen Hajslandvej 12 ligger mellem Hajsland og Risum. Husdyrbruget ligger i et område med flere mindre landbrug. I alle retninger er landskabet kuperet og forholdsvist åbent og intensivt dyrket, kun brudt af spredte hegn, krat, lavbundsområder og små søer. Se bilag 4 for placering i landskabet.

Udpegninger og beskyttelseslinjer

Husdyrbrugets anlæg ligger uden for bygge- og beskyttelseslinjer, bevaringsværdigt landskab, kystnærhedszonen samt værdifulde kulturmiljøer, som det fremgår af bilag 5.

Ammoniak

Ammoniak

Den samlede ammoniakfordampning fra anlægget forventes at blive på 210,5 kg/år, hvilket er en meremission på -829 kg N / år i forhold til nudrift og i forhold til 8-års drift.

Den samlede ammoniakfordampning fra gødningsanlæg og lagre er beregnet til 91,4 kg NH₃-N/år, hvilket er en meremission på 0,6 kg N/år i forhold til nudrift og 8-års drift.



Forskellen på 0,6 Kg N/år i ansøgt drift er at der etableres en samlebrønd til afløb fra dybstrøelsesarealet på 2 m².

Jf. ansøgningsskema 212680 og scenarieberegningsskema nr. 218172 er husdyrlovens generelle beskyttelsesniveau for ammoniak overholdt. I den oprindelige ansøgning er en del af produktionsarealet også angivet som møddingspladsareal, dette er ændret i scenariet, som angiver den korrekte ammoniakemission for lager. Ammoniakfordampningen for produktionsarealet er allerede beregnet.

Samlet ammoniakdeposition siden 2011

Siden driften i 2011 til og med den ansøgte ændring, er ammoniakemissionen faldet med 829 Kg N/år, hvilket ikke har en negativ virkning på omkringliggende naturområder. Der er der lavet beregninger i 4 naturområder (se nedenstående skema 6 og kort med placering af naturpunkter). Beregningerne tager udgangspunkt i den produktion som var aktuel for 8 år siden. Bemærk af 2 af punkterne er beregnet 2 gange ud fra forskellige kriterier. Der er ikke indsat et punkt for kat. 1 natur, da afstanden dertil er for stor til at det giver mening at regne på.

Skema 6

Samlet emission: 210,5 (kg NH ₃ -N/år)		Meremission (8 års-drift): -829,0 (kg NH ₃ -N/år)		Meremission (nudrift): -829,0 (kg NH ₃ -N/år)			
Oversigt af naturpunkter  							
Navn:	Kategori:	Opretter:	Kumulation:	Ruhed natur:	Merdeposition (kg N/ha/år):		Totaldeposition (kg N/ha/år):
					8-års drift	Nudrift:	
Kontrol mose kat 3. vest	Kategori 3	Sagsbehandler	2	Mk	-0,3	-0,3	0,1
Kontrol kat. 2 overdrev	Kategori 2	Sagsbehandler	1	Mk	0,0	0,0	0,0
Kontrol kat. 3 overdrev	Kategori 3	Sagsbehandler	1	Bn	0,0	0,0	0,0
Kontrol kat. 3 mose	Kategori 3	Sagsbehandler	1	Bn	0,0	0,0	0,0
mose Kat 3.	Kategori 3	Sagsbehandler	0	S	-0,4	-0,4	0,1
Overdrev kat. 2	Kategori 2	Sagsbehandler	0	S	0,0	0,0	0,0

Samlet vurdering

Holstebro Kommune vurderer, at oplysninger om kildehøjder, ruhed og kumulation, er korrekte.

Holstebro Kommune vurderer, at kravene om maksimalt tilladt totaldeposition på kategori 1- og kategori 2-natur samt kravene om maksimal merdeposition af ammoniak i kategori 3-natur er overholdt.

Holstebro Kommune vurderer, at der ikke er grundlag for at skærpe kravene til ammoniak mere-missionen under hensyn til andre omkringliggende ammoniakfølsomme naturområder såsom ammoniakfølsomme skove, kategori 3-natur og § 3 natur.

Holstebro Kommune vurderer, at udvidelsen ikke vil medføre en forøgelse af kvælstof depositionen i de omkringliggende naturområder, der ligger ud over de fastsatte afskæringskriterier.

Bilag IV-arter

I habitatdirektivets bilag IV er opført en række arter, som skal sikres en streng beskyttelse i deres naturlige udbredelsesområde også udenfor de udpegede Natura 2000-områder. Det indebærer for dyrearternes vedkommende bl.a. at yngle- og rasteområder ikke må beskadiges eller ødelægges og for planternes vedkommende, at arterne bl.a. ikke må lide skade.

Ud fra "Håndbog om dyrearter på habitatdirektivets bilag IV" samt Holstebro Kommunes øvrige kendskab til området og arterne, vurderes det, at følgende arter og grupper fra habitatdirektivets bilag IV (strengt beskyttede arter) kunne tænkes at forekomme i nærområdet til husdyrbruget.

Følgende arter og artsgrupper fra habitatdirektivets bilag IV (strengt beskyttede arter) kunne tænkes at forekomme i Holstebro Kommune:

Småflagermus: Forekommer næsten overalt i Vestjylland, men vil ikke blive negativt påvirket af projektet.

Birkemus: Arten er ikke registreret i området.

Odder: Lever udbredt i Vestjylland, men er med sin levevis næppe truet af projektet.

Bæver: Lever i adskillige af kommunens vandløb og søer, men vil ikke blive negativt påvirket af projektet.

Ulv: Forekommer lejlighedsvist forskellige steder i Holstebro Kommune, men vil ikke blive negativt påvirket af projektet.

Markfirben: Holstebro Kommune har ikke kendskab til forekomster nær ejendommen.

Stor vandsalamander, løgfrø, spidssnudet frø og strandtudse: Ingen af disse er registreret nær ejendommen. Nærmeste forekomst er en registrering af stor vandsalamander ca. 650 meter nord for ejendommen; en negativ effekt på denne kan udelukkes.

Grøn kølleguldsmed: Forekommer udbredt i Storå, men vil ikke blive negativt påvirket af projektet.

Vandranke: Vokser nær Felsted Kog og i Husby Sø, men i stor afstand fra ejendommen.

Gul stenbræk: Holstebro Kommune rummer mindst 3 paludella-væld, hvor arten kan tænkes at forekomme, men den er trods eftersøgninger ikke fundet her i nyere tid.

På og umiddelbart op til husdyrbrugets udspretningsarealer er Holstebro Kommune ikke bekendt med arter omfattet af EF-habitatdirektivets bilag IV, som kan blive negativt påvirket af nærværende miljøtilladelse.

Lugt

Mange forhold har betydning for lugt. Ud over arten er det eksempelvis staldindretning, ventilationssystem, strøelse, gødningshåndtering, fodring, drikkevandssystem samt hygiejne i stalden.

Lugt regnes og beskrives i lugtenheder, der kaldes odour units (OUe). Der er en sammenhæng mellem antallet af lugtenheder, og den måde lugt opfattes.

Opfattelsen af lugt kan variere fra menneske til menneske, men helt overordnet, så svarer 1 lugtenhed (OUe) til grænsen for, hvornår lugten kan erkendes i et laboratorium. Ved 3 lugtenheder er det muligt, at genkende lugttypen som f.eks. svinelugt. Ved 5 lugtenheder kan lugten med sikkerhed bestemmes, mens lugten ved 10 lugtenheder er en tydelig lugt, der i tilfælde af f.eks. svine-lugt kan opfattes som ubehagelig.

Der er 3 forskellige genegrænser, som skal overholdes, før der kan meddeles miljøtilladelse. I byzone er grænsen sat til 5 OUe, for samlet bebyggelse er grænsen 7 OUe, mens den for enkeltboliger uden landbrugspligt er på 15 OUe.

Kumulation af lugt

Der ligger ikke andre husdyrbrug nærmere end:







- 300 meter fra eksisterende eller fremtidig byzone- eller sommerhusområde eller i et område i landzone, der er udlagt til boligformål, blandet bolig og erhvervsformål eller til offentlige formål med henblik på beboelse, institutioner, rekreative formål og lign.
- 300 meter fra beboelsesbygninger i samlet bebyggelse
- 100 meter fra beboelsesbygninger på ejendomme uden landbrugspligt, der ikke ejes af driftsherren.

Geneafstanden skal derfor ikke forøges.

I husdyrgodkendelse.dk er der foretaget en beregning (skemanummer 212680) af geneafstandene til både enkeltbolig, samlet bebyggelse og byzone, jvf. Skema 7.

Skema 7. Lugtberegning.

Samlet resultat af lugtberegning

Bebyggelse	Kumulation	Model	Ukorrigeret geneafstand (m)	Korrigeret geneafstand (m)	Vægtet gennemsnitsafstand (m)	Genekriterie overholdt
 Højtoftvej 2	1	FMK	9,6*	9,6*	445,6	Ja 
 Hedegårdvej 15	0	FMK	17,1*	17,1*	708,6	Ja 
 Den mellemste Del, Borbjerg	0	FMK	30,5*	30,5*	1503,4	Ja 

Forklaring til samlet resultat af lugtberegning

* Geneafstanden fra NY modellen er 0, selvom der er en faktisk lugt fra staldgruppen. Dette skyldes at lugten er for lav til at lugtspredningen kan beregnes.

Konsekvenszone: 24 m

På baggrund af, at afstandskravene i husdyrgødningsbekendtgørelsen og kravene i lugtberegningen er overholdt, stilles der ikke skærpede vilkår til husdyrbrugets staldmanagement.

Lugt fra gyllebeholdere

Lugt fra opbevaringslagre er ikke medtaget i ovenstående beregninger, da opbevaringslagre er omfattet af de generelle afstandsregler. Der stilles ikke skærpede krav til f.eks. gyllebeholdere eller udbringningspraksis, da der ikke forventes at være væsentlige lugtgener herfra i forhold til omkringboende.

Rengøring af staldanlæg

Stalde rengøres efter behov. Idet erfaring viser, at en god staldhygiejne i form af rene og tørre stalde ofte har en gunstig indflydelse på staldlugtmissionen, stilles der vilkår om, at der opretholdes en god staldhygiejne.

Samlet vurdering

Hvis tilsynsmyndigheden vurderer, at lugtgenerne er væsentligt større end forventet på baggrund af grundlaget for miljøvurderingen, kan kommunen jf. vilkår om handleplaner kræve, at der gennemføres tiltag for at afhjælpe lugtgenerne.

På baggrund heraf vurderes det, at husdyrbruget ikke vil give anledning til væsentlige lugtgener hos de omkringboende.

Øvrige gener

Transport

Transporter på offentlig vej sker i forbindelse med håndtering af dyr, gødning, foderstoffer m.v. Omkring forårs- og høstarbejde vil der på et typisk husdyrbrug være intensiveret trafik på og omkring anlægget. Herudover vil de daglige transporter primært foregå indenfor normal arbejdstid. De sæsonbetonede transporter kan foregå hele døgnet.

Ved regulering af husdyrbrug er det praksis, at betragte landzonen som landbrugets erhvervsområde, og beboere af boliger i landzonen må derfor acceptere visse ulemper, som kan være forbundet med at være nabo til et landbrug.

Færdsel på offentlig vej reguleres af politiet og hører under færdselsloven og øvrige bestemmelser, der er fastsat af Justitsministeriet.

Den daglige transport foregår med enkelte undtagelser indenfor normal arbejdstid. En del af husdyrgødningen kan transporteres direkte ud i marken uden, at der skal anvendes offentlig vej. For de øvrige marker gælder, at gyllekørsel foregår ad nærmeste offentlig vej.

Skema 8. Oversigt over antallet af årlige transporter.

Type	Type	Antal transporter		Ændring
		Før udvidelse	Efter udvidelse	
Indkøbte foderstoffer/korn/grovfoder	Lastbil/traktor	36	24	-12
Husdyr til/fra husdyrbruget	Lastbil	66	24	-42
Husdyrgødning	Traktor	128	81	-47
Fodring/vejning/dyrlæge	Traktor/personbil	750	365	-385
Halmkørsel	Traktor	0	10	10
Antal transporter i alt		980	504	-476

Antal af transporter vil næsten blive halveret ved driftsændringen. Dette skyldes primært, at produktionsformen ændres til dyr, som kan hente meget foder selv på markerne, som ikke skal flyttes så meget og at kvæget skal have færre tilsyn end svinene.

Det samlede antal transporter mindskes med ca. 476 transporter om året.

Idet transporterne normalt ligger i dagtimerne og at der bliver væsentligt færre af dem, forventes det, at støjen ikke vil være væsentligt belastende for omgivelserne.

Holstebro Kommune kan regulere visse transporttyper knyttet til husdyrbrugets egne transporter, hvilket bl.a. er gjort i vilkår 9 og 10, der er stillet for at sikre, at der tages hensyn til omkringboende. Ved hensynsfuld kørsel til og fra husdyrbruget kan støjen herfra minimeres.

Transport med husdyrgødning skal, så vidt det er muligt, ske uden om bymæssig bebyggelse. Hvor dette ikke er muligt, skal transporten foregå i lukket tankvogn eller gyllevogn med slangedrypstop og spildbakke, så vidt muligt på hverdage i tidsrummet 7-16.

Rengøring af offentlig vej

Ved tilsvining af det offentligt tilgængelige vejareal i forbindelse med arbejdskørsel, skal der opstilles skilte, der informerer andre trafikanter om forholdene. Det offentlige vejareal skal rengøres efter arbejdskørslens ophør, jvf. færdselslovens kapitel 14. Politiet er myndighed herfor, hvorfor forholdet ikke reguleres i denne miljøtilladelse.

Samlet vurdering

Det vurderes, at transport til og fra husdyrbruget med de stillede vilkår kan foregå uden væsentlige miljømæssige gener for de omkringboende.

Støj

De anbefalede mindsteafstande mellem husdyrbruget og nærmeste beboelse er baseret på Miljøstyrelsens erfaringer om miljøforhold. Klassifikationen angiver, hvilken afstand, der skønnes at være nødvendig mellem den pågældende virksomhed og boliger i et område for åben og lav boligbebyggelse. Udgangspunktet er, at afstanden skal give en rimelig sikkerhed for, at boligerne ikke udsættes for miljøgener, og at virksomheden ikke efterfølgende mødes med skærpede miljøkrav.

Klasse 1	0 m afstand
Klasse 2	20 m afstand
Klasse 3	50 m afstand
Klasse 4	100 m afstand
Klasse 5	150 m afstand
Klasse 6	300 m afstand
Klasse 7	500 m afstand

Jævnfør virksomhedsbeskrivelsen fra håndbog om Miljø og Planlægning, Miljøstyrelsen og Skov- og Naturstyrelsen, Landsplanafdelingen, 2004, anvendes følgende inddeling af husdyrbrugstyper:

Klasse 3: Hundepensioner, kenneler og rideskoler (mindre husdyrhold)

Klasse 6: Pelsdyrfarme

Klasse 6: Husdyrbrug med erhvervsmæssigt dyrehold, minus svinefarme

Klasse 7: Svinefarme med erhvervsmæssigt dyrehold

Da de anbefalede mindsteafstande til nabobeboelse er 300 meter, og dermed er overholdt, vurderes det, at husdyrbruget ikke vil give anledning til støjpåvirkning af omgivelserne, som vil medføre gener for de omkringboende.

Støjkilder på husdyrbruget består primært af interne transportere, støj fra dyr, og indblæsning af foder.

Ventilationsanlæg

I forbindelse med produktionsændringen sker et skift fra mekanisk ventilation til naturlig ventilation. Hvilket giver mindre støj.

Der er naturlig ventilation i alle stalde. Såfremt der senere ønskes ændring i ventilationsformen i disse staldanlæg, skal dette forinden vurderes ift. støj.

Foderlevering

Der vil forekomme støj fra ejendommen i forbindelse med foderlevering. Der leveres ikke foder om natten. Der leveres foder hver 2. - 3. uge imellem kl. 07-17.

Desuden vil der være støj ved ind- og udlevering af dyr, hvilket sker hver 2.-3. uge imellem kl. 07-17.

Interne transport

Der kan forekomme støj fra interne transport, der bliver dog væsentlig færre transport som følge af produktionsændringen.

Samlet vurdering

Transport, fodring og støj fra dyrene er sædvanligvis de væsentligste støjkilder fra husdyrbrug. I forbindelse med den ansøgte ændring forventes alle støjgener at mindskes.

Der er ikke foretaget støjberegninger i forbindelse med udarbejdelse af miljøtilladelsen. Det faktuelle støjniveau kendes derfor ikke og kan ikke sammenholdes med de vejledende støjgrænser.

For at imødekomme eventuelle støjgener for de omkringboende fastsættes der vilkår om, at husdyrbrugets samlede bidrag til støjbelastningen i omgivelserne må ikke overstige følgende værdier, målt ved nabobeboelser eller deres opholdsarealer, angivet som det ækvivalente, konstante, korrigerede støjniveau målt i dB(A). Tallene i parentes angiver midlingstiden² inden for den pågældende periode:

Dag	Kl. 07-18	55 dB(A)	(8 timer)
Aften	Kl. 18-22	45 dB(A)	(1 time)
Nat	Kl. 22-07	40 dB(A)	(1/2 time)
Lørdag	Kl. 07-14	55 dB(A)	(7 timer)
Lørdag	Kl. 14-22	45 dB(A)	(4 timer)
Søn- og helligdag	Kl. 07-22	45 dB(A)	(8 timer)

Hvis tilsynsmyndigheden vurderer, at støjgenerne er væsentligt større end forventet på baggrund af grundlaget for miljøvurderingen, kan kommunen jf. vilkår om handleplaner kræve, at der gennemføres tiltag for at afhjælpe støjgenerne.

På baggrund af ovenstående vurderes det, at støj fra husdyrbruget ikke vil medføre væsentlige gener for de omkringboende.

Støv

Da der er 450 meter til nærmeste naboer vurderes støvgenerne primært at forekomme lokalt på ejendommen, og ikke en væsentlig gene for de omkringboende eller trafikanter. Støvgener må påregnes i kortere perioder under høstarbejdet. Der vurderes dog ikke at være tale om støvgener af væsentlig karakter, som ligger ud over det forventelige.

I tørre perioder kan der opstå støvgener ved kørsel på grusveje mellem markerne, men det vil være af en begrænset og lokal karakter, og forventes ikke at genere omkringboende eller trafikanter. Der henvises til god landmandspraksis, dvs., al transport til og fra bedriften skal foregå ved hensynsfuld kørsel, samt at alle aktiviteter på bedriften planlægges, herunder også levering og udkørsel, således at omgivelserne påvirkes mindst muligt.

Samlet vurdering

Hvis tilsynsmyndigheden vurderer, at støvgenerne er væsentligt større end forventet på baggrund af grundlaget for miljøvurderingen, kan kommunen jf. vilkår om handleplaner kræve, at der gennemføres tiltag for at afhjælpe støvgenerne.

Generelt forventes der ikke støvgener på eller omkring ejendommen, såfremt de stillede vilkår overholdes.

² Midlingstiden er en gennemsnitlig måling over tid kombineret med middelværdien over tid.

Lys

Holstebro Kommune vurderer, at lyset i og uden for staldafsnittene ikke vil give væsentlige gener. Der fastsættes desuden vilkår om, at hvis tilsynsmyndigheden vurderer, at lysgenerne er væsentligt større end forventet på baggrund af grundlaget for miljøvurderingen, kan kommunen jf. vilkår om handleplaner kræve, at der gennemføres tiltag for at afhjælpe lysgenerne.

Restvand og spildevand (hele afsnit under redigering)

Restvand og spildevand fra husdyrbruget håndteres som angivet i 10:

Skema 10. Håndtering af restvand og spildevand.

Restvandstype	Håndtering
Tagvand fra svinestalde	På jorden
Tagvand fra maskinhuset/ungdyrstald	På jorden
Afløb fra dybstrøelse	Ledes til gyllebeholder via pumpebrønd

Husspildevand

Forhold omkring ejendommens husspildevand reguleres ikke i denne miljøtilladelse. I forbindelse med revision af kommunens spildevandsplan kan ejendommen evt. blive pålagt at forbedre spildevandsforholdene på ejendommen.

Overfladevand i øvrigt

Overfladevand fra udenomsarealer ledes primært til overfladisk nedsivning.

Fluegener

Fluer forbygges og bekæmpes ved hyppig renholdelse af kalve-, kælvnings- og sygebokse.

I alle dybstrøelsesafsnit skal der strøs halm eller andet tørstof i mængder, der sikrer, at dybstrøelsesmatten altid er tør i overfladen, der er stillet vilkår til dette.

Der skal på husdyrbruget foretages en effektiv fluebekæmpelse i overensstemmelse med [retningslinjerne](#) fra Aarhus Universitet, Institut for Agroøkologi.

Følgevirksomheder

Affald

Alt affald skal bortskaffes i henhold til kommunens regulativ.

Affald fra produktionen skal opsamles, sorteres, bortskaffes og registreres iht. affaldsbekendtgørelsen og det til enhver tid gældende regulativ for erhvervsaffald i kommunen.

Al bortskaffelse af farligt affald, som f.eks. spildolie, oliefiltre, akkumulatorer, medicinrester m.v.), skal kunne dokumenteres. Denne dokumentation skal fremvises ved tilsyn og kan f.eks. bestå af fakturaer fra værksted ved olieskift, kvittering fra genbrugspladsen eller lignende. Farligt affald, såsom spildolie, skal transporteres og afhændes til en af Holstebro Kommune godkendt transportør/modtager. Liste over godkendte transportører/modtagere kan ses på Energistyrelsens hjemmeside (affaldsregister).

Holstebro Kommune vurderer, at affald ikke vil have væsentlig betydning for omgivelserne, hvis Holstebro Kommunes affaldsregulativ følges.

BAT

Valg af BAT-teknologi for produktionsarealerne

Renere teknologi og bedste tilgængelige teknik (BAT) er ifølge Miljøstyrelsens vejledning om tilladelse og godkendelse m.v. af husdyrbrug at betragte som en generel ikke-stedbunden branchenorm. Dette betyder, at særlige følsomme eller for den sags skyld robuste omgivelser ikke har indflydelse på niveauet ved fastlæggelse af BAT. Særligt med begrebet "tilgængelig teknik" menes, at teknikken under afvejning af økonomiske udgifter og fordele skal være mulig at anvende i landbrugssektoren som helhed. Der ligger her i termen 'tilgængelig' indbygget en afvejning mellem mål og midler, men vel og mærke afvejet på sektorniveau og ikke på bedriftsniveau.

Samlet vurderes det, at gødningshåndtering i eksisterende stalde m.v. er tilfredsstillende, såfremt denne til enhver tid følger bestemmelserne i lovgivningen.

Det vurderes, at husdyrbrugets staldindretning overholder reglerne i henhold til Husdyrbrugloven, Miljøbeskyttelsesloven og heraf afledte bestemmelser. På den baggrund vil der ikke blive stillet skærpende vilkår for staldgulve og gyllekanaler ud over det ovenfor nævnte.

Det vurderes, at husdyrbrugets staldindretning overholder reglerne i henhold til Husdyrbrugloven, Miljøbeskyttelsesloven og heraf afledte bestemmelser. På den baggrund vil der ikke blive stillet skærpende vilkår for staldgulve og gyllekanaler ud over det ovenfor nævnte.

BAT emissionsgrænseværdier for ammoniak

Da husdyrbrugets beregnede ammoniakemission ligger under grænsen på 750 Kg N/år stilles der ikke krav om BAT.

Grænseoverskridende virkninger

Husdyrbruget ligger ca. 200 km fra grænsen til Tyskland, som er nærmeste selvstændige nation. Derfor vurderer Holstebro Kommune, at husdyrbruget ikke vil have grænseoverskridende virkning.

Offentliggørelse og generelle forhold

Klagevejledning

Ansøger, klageberettigede myndigheder og organisationer samt enhver, der har en væsentlig individuel interesse i sagens udfald, kan klage over afgørelsen.

Fristen for at klage over afgørelsen er den **02-07-2020**.

Klagen skal sendes digitalt via [klageportalen](#). Du kan logge ind med NemID. Det koster et gebyr at få behandlet klagen.

Det er muligt at blive fritaget for at bruge Klageportalen, hvis der foreligger særlige omstændigheder. Fremsend anmodningen til Holstebro Kommune, der sender anmodningen videre til klagenævnet, som træffer afgørelse om fritagelse.

Aktindsigt

Der er mulighed for at se det materiale, der er indgået i sagens behandling. Reglerne for hvilket materiale kommunen må udlevere, er fastlagt i Forvaltningsloven, Offentlighedsloven og Lov om aktindsigt i miljøoplysninger.

Søgsmål

Afgørelsen kan prøves ved domstolene. Dette forudsætter, at sagen er indbragt for domstolene senest 6 måneder efter, at afgørelsen er truffet.

Offentliggørelse

Afgørelsen sendes til:

- Lars Nørgaard Christensen, Hajslundvej 12, 7500 Holstebro (ansøger).

Orientering om meddelelse af miljøtilladelse er sendt til:

- Ansøgers rådgiver Henrik Germundsson, Østre hovedgade 44, 7560 Hjerm
- Alle sagens parter indenfor 24 meter fra husdyrbrugets lugtcentrum (lugtkonsekvensradius).
- Naboer der matrikulært grænser op til ejendommen.
- Personer der har anmodet om at se udkast til afgørelse.

- Danmarks Naturfredningsforening, CVR: 60804214, P-nr: 1002121278 - (Interesseorganisation)
- Styrelsen for patientsikkerhed - Tilsyn og Rådgivning Nord, CVR: 37105562, P-nr: 1020864415 - (Myndighed)
- Danmarks Fiskeriforening Producent Organisation, CVR: 45812510, P-nr:1001874009 - (Interesseorganisation)
- Danmarks Sportsfiskerforbund, v/ Gunnar H. Pedersen (Interesseorganisation)
- Danmarks Sportsfiskerforbund, CVR: 37099015, P-nr: 1001751945 - (Interesseorganisation)
- FERSKVANDSFISKERIFORENINGEN FOR DANMARK, CVR: 25145615, P-nr: 1004659823 - (Interesseorganisation)
- Nissum Fjord Fritidsfiskerforening V/ Erik Holk (Interesseorganisation)
- Dansk Ornitologisk Forening, CVR: 54752415, P-nr: 1001712827 - (Interesseorganisation)
- Dansk Ornitologisk Forening - Vestjylland, CVR: 29287112, P-nr: 1011976545 - (Interesseorganisation)
- Det Økologiske Råd, CVR: 15428376, P-nr: 1000921784 - (Interesseorganisation)
- De Kulturhistoriske Museer i Holstebro Kommune, CVR: 34744866, P-nr: 1018099531 - (Myndighed)

Bilag

Bilag 1 – Husdyrbrugets beliggenhed

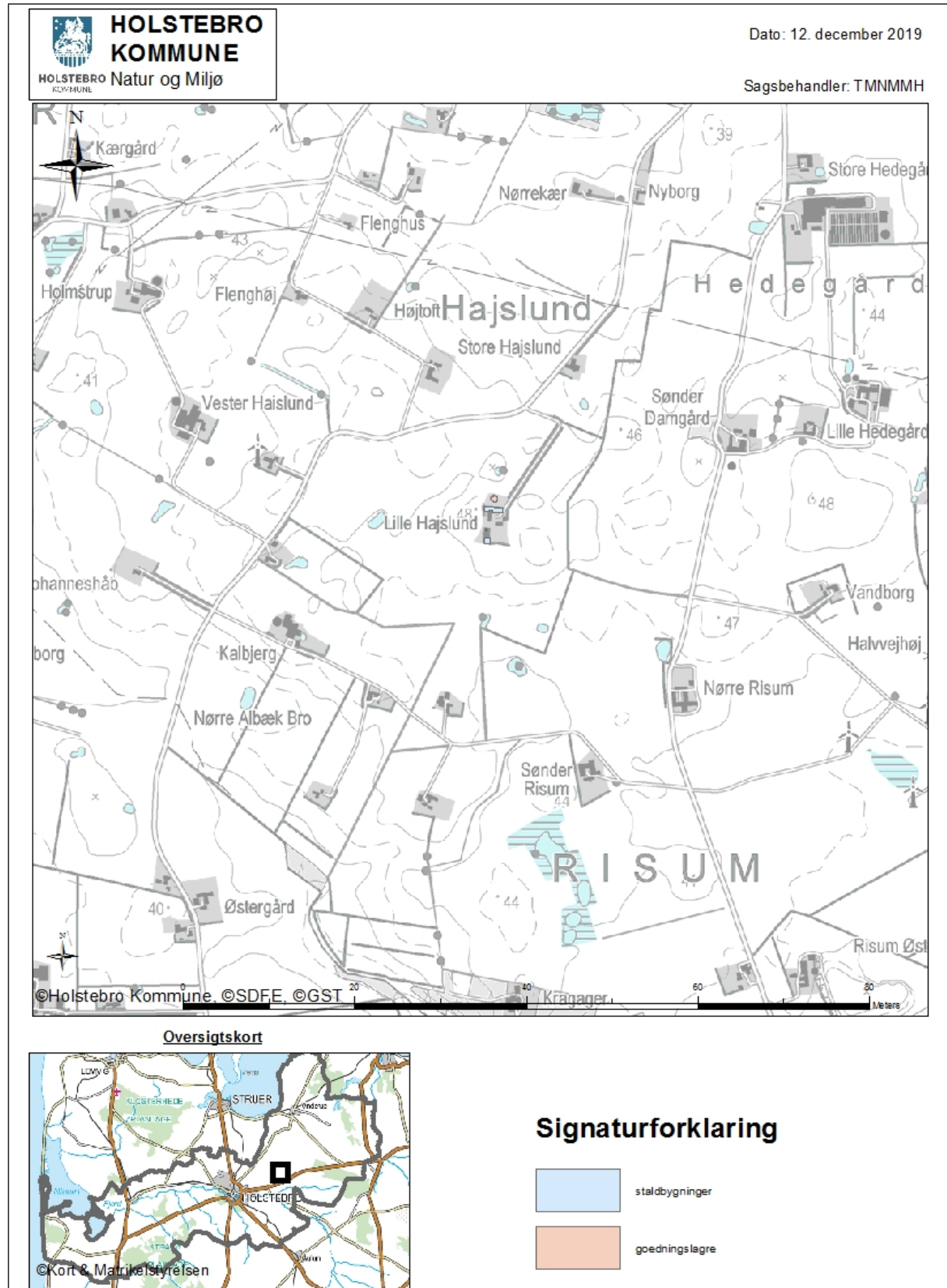

Bilag 2 – Situationsplan



Oversigtskort



Signaturforklaring

	stalbygninger
	goedningslagre

Bilag 4 – Omkringboende og placering i landskabet



Bilag 5 – Landskabelige og kulturhistoriske interesser

Det anmeldte må ikke være i strid med beskyttelseslinjer, fredede områder, bevaringsværdigt landskab, særlige naturbeskyttelsesinteresser, værdifulde kulturmiljøer og geologiske interesseområder

Skovbyggelinje	Nej
Søbeskyttelseslinje	Nej
Åbeskyttelseslinje	Nej
Fortidsmindebeskyttelseslinje	Nej
Kirkeaftalezoner	Nej
Kirkebyggelinje	Nej
Klitfredningslinje	Nej
Strandbeskyttelseslinje	Nej
Kystnærhedszone	Nej
Fredet område	Nej
Beskyttede diger	Nej
Fredskov	Nej
Negativ skovrejsningsområde (1112)	Nej
Lavbundsareal (1113)	Nej
Særligt værdifulde kulturmiljøer (1116 og 1117)	Nej
Bevaringsværdigt landskab (1118)	Nej
Særlige geologiske interesser (1119)	Nej
Store husdyrbrug (1142)	Nej
Kystnærhedszonen – fri for bebyggelse	Nej
Fredede bygninger	Nej
Fredede eller bevaringsværdige bygninger	Nej
Udstrækning af ikke fredede fortidsminder	Nej
Ikke fredede fortidsminder	Nej
Kulturarvsarealer	Nej

Bilag 6 – terrænkort

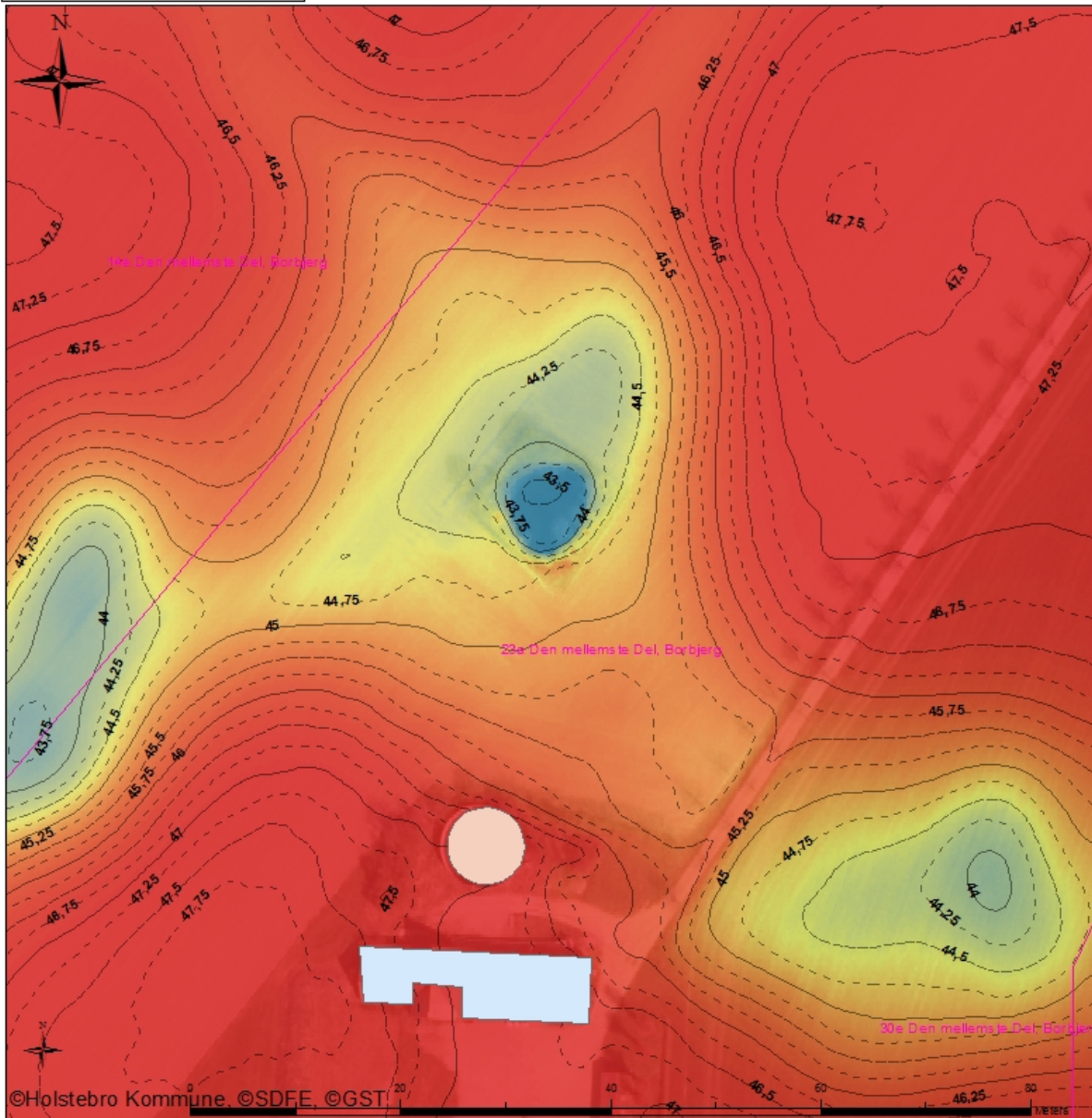

Oversigtskort



Signaturforklaring

	staldbygninger
	goedningslagre
	Matrikel elflade

Bilag 7 – Driftsjournaler

Udegående dyr					
Stald	Dyr (øremærkenumre)	Årstal	Fra dato	Til dato	Samlet antal måneder

UHELD				
Hændelse	Fra dato	Til dato	Alarmcentral alarmeret	Anmeldelse til Natur og Miljø