



I/S Burhøjgaard  
Trinnerupvej 32  
9510 Arden

**Natur og Miljø**

Sagsnummer:  
09.17.38-P19-1-21

Sagsbehandler: Meri Ann Gjødesen  
Herskind (mhers)  
Telefon: 97113684

Dato: 9.4.2021

## **Afgørelse vedr. anmeldelse efter Husdyrgodkendelsesbekendtgørelsens<sup>1</sup> § 11 på ejendommen Trinnerupvej 32, 9510 Arden.**

Mariagerfjord Kommune har den 16. februar 2021 modtaget din anmeldelse om et nyt ensilageopbevaringsanlæg i henhold til Husdyrgodkendelsesbekendtgørelsen på husdyrbruget Trinnerupvej 32, 9510 Arden. Ejendommen tilhører I/S Burhøjgaard, Trinnerupvej 32, 9510 Arden, CVR. 87576655.

Mariagerfjord Kommune vurderer, at det anmeldte ensilageopbevaringsanlæg opfylder kravene for anmeldelse efter Husdyrgodkendelsesbekendtgørelsen.

Det vurderes, at det anmeldte ensilageopbevaringsanlæg kan udføres som anmeldt, uden at naboer påvirkes negativt, eller at det vil medføre en negativ påvirkning på miljøet, eller at de landskabelige værdier tilsidesættes. I sagsbehandlingen er indgået ansøgning udført i Husdyrgodkendelse.dk skema 225398, version 3.

Det er Mariagerfjord Kommunes vurdering, at det anmeldte ensilageopbevaringsanlæg kan udføres som anmeldt, uden at det kræver en tilladelse eller miljøgodkendelse efter Husdyrbrugloven<sup>2</sup>.

**Bemærk at denne afgørelse ikke omfatter eventuelle yderligere nødvendige tilladelser. Opførelsen kræver ikke byggetilladelse fra Mariagerfjord Kommune.**

### **Høring**

Udkastet til anmeldelsen har været i 2 ugers høring hos ansøger, konsulent og nabo fra den 22. marts 2021 til den 8. april 2021 hos:

- Ansøger: I/S Burhøjgaard, Trinnerupvej 32, 9510 Arden.
- Konsulent: Carsten Aarup, AgriNord ([caa@agrinord.dk](mailto:caa@agrinord.dk))
- Høring af naboer m.m.

Der er ikke indkommet bemærkninger til det anmeldte.

---

<sup>1</sup> Bekendtgørelse om godkendelse og tilladelse m.v. af husdyrbrug (Bek. nr. 2256 af den 29. december 2020).

<sup>2</sup> Lov om husdyrbrug og anvendelse af gødning m.v. (Lovbek. nr. 520 af 1. maj 2019).



### **Klagevejledning**

Hvis du ønsker at klage over denne afgørelse, kan du klage til Miljø- og Fødevarerklagenævnet.

**Klagen skal indgives inden den 11. maj 2021.**

Du klager via klageportalen, som du finder via [naevneneshus.dk](http://naevneneshus.dk), [borger.dk](http://borger.dk) eller [virk.dk](http://virk.dk). Du logger på klageportalen med Nem-ID. En klage er indgivet, når den er tilgængelig for Mariagerfjord Kommune via klageportalen.

Når du klager, skal du betale et gebyr på 900 kr. for borgere og 1.800 kr. for virksomheder, organisationer og offentlige myndigheder.

I klageportalen sendes din klage automatisk først til Mariagerfjord Kommune. Hvis Mariagerfjord Kommune fastholder afgørelsen, sender Mariagerfjord Kommune klagen videre til behandling i nævnet via klageportalen. Du får besked om videresendelsen.

Miljø- og Fødevarerklagenævnet afviser din klage, hvis du sender den uden om klageportalen, medmindre du er blevet fritaget for brug af klageportalen. Hvis du ønsker at blive fritaget for at bruge klageportalen, skal du sende en begrundet anmodning til Mariagerfjord Kommune. Mariagerfjord Kommune videresender din anmodning til nævnet, som herefter beslutter om, du kan fritages.

Vejledning om klagereglerne kan findes på Miljø- og Fødevarerklagenævnets hjemmeside [naevneneshus.dk](http://naevneneshus.dk).

Ansøgeren vil få besked, hvis andre klager over afgørelsen.

Mariagerfjord Kommunes afgørelse kan også indbringes for domstolene. Det skal ske inden 6 måneder fra offentliggørelsen eller - hvis den påklages - inden 6 mdr. efter, at der foreligger endelig afgørelse.



## Beskrivelse af projektet:

### Anmeldelse vedr. nyt ensilageopbevaringsanlæg

I/S Burhøjgaard, som driver Trinnerupvej 32, 9510 Arden, ønsker at opføre et ensilageopbevaringsanlæg. Grundplanen for ensilageopbevaringslægget udgør 60 x 45 meter svarende til 2.700 m<sup>2</sup>. Selve ensilagepladsen udgør 1800 m<sup>2</sup> (40 x 45 meter). De sidste 900 m<sup>2</sup> (20 x 45 meter) skal bruges som forplads. Det anmeldte opføres med en højde på maksimum 3 m over eksisterende terræn. Det omkranses dog helt af eksisterende driftsbygninger og anlæg på ejendommen til den ene side og et naturligt læhegn til den anden side. Der laves afløb på pladsen, så anlægget lever op til reglerne i husdyrgødningsbekendtgørelsen. Der etableres en fortank på ca. 30 m<sup>3</sup> til opsamling af vandet, som køres direkte ud jf. reglerne for restvand i husdyrgødningsbekendtgørelsen. Når forholdene ikke egner sig til at bringe restvandet ud, så bliver det pumpet til gyllesystemet.

Af bilag 1 fremgår den ansøgte ændring.

Ensilageopbevaringsanlægget vil reducere behovet for markstakke med ensilage, samtidig med at der kan ske en opsamling af næringsstoffer fra ensilageoplaget. Opbevaring af ensilage på et ensilageopbevaringsanlæg vil kunne give en besparelse i fodertab og give en højere værdi af foderet, hvilket kan bevirke bedre sundhed for dyrene og højere mælkekvalitet.

Der søges om dispensation efter husdyrgodkendelsesbekendtgørelsens § 20 stk. 5 om at fravige krav om etablering af beplantning til afskærmning. Pladsen er naturligt afskærmet af gården mod øst og et naturligt højt læhegn mod vest. Fra nord bliver ensilageopbevaringsanlægget afgrænset af en mur, som jord med græsdække skal støtte. Dermed vil ensilageopbevaringsanlægget ikke være synlige fra hverken vest, nord eller øst. Fra syd skal der være indkørsel til ensilageopbevaringsanlægget, hvorfor et læhegn ikke kan sættes her.

Derudover søges der om dispensation fra afstandskrav på 30 meter fra naboskel. Den søgte placering ligger 5 meter fra naboskel til matrikel 1ac, som ejes af Martin Damgaard Høgh som dyrker marken. Anmelder har kontaktet ejer, som ikke har udvist modvilje mod projektet.

En anden placering nord for gården umuliggøres af en beskyttelseszone om en gravhøj og at køerne anvender denne vej til græsmarkerne fra stalden i dag. Denne løsning er ikke vist på figuren, da ko-trafikken tydeligt fremgår af figuren og at beskyttelseszonen simpelt hen er for stor til at der kan være et ensilageopbevaringsanlæg der.

Siloerne kunne alternativt placeres øst for gården, men her er der en beskyttelseszone på 25 meter omkring en boring (placering nr. 2).

Slutteligt kunne siloerne placeres langs med Trinnerupvej (placering nr. 1). Denne placering er begrænset af afstandskravet på 15 meter til vej og afstandskravet på 30 meter til



naboskellet (matrikel 1ac, som tidligere beskrevet). På figuren er afstanden til vej 15 meter og afstanden til naboskel er også blot 15 meter. Afstanden til det eksisterende byggeri er mere end 20-25 meter, så ensilageopbevaringsanlægget kan slet ikke anmeldes.

Af bilag 2 fremgår de 2 alternative placeringer og den anmeldte placering.

### **Mariagerfjord Kommunes vurdering**

Mariagerfjord Kommune vurderer, at den anmeldte opførelse af et ensilageopbevaringsanlæg opfylder kravene for anmeldelse efter bekendtgørelse om godkendelse og tilladelse m.v. af husdyrbrug, og det vurderes, at det anmeldte byggeri kan udføres som anmeldt, uden at det krævet en tilladelse eller miljøgodkendelse efter Husdyrbrugloven.

Projektets væsentligste forudsætninger er følgende:

- Det er vurderet, at det anmeldte byggeri er erhvervmæssigt nødvendigt for landbrugsejendommen jf. § 11 stk. 2 i Bek. nr. 2256 af den 29. december 2020.
- Byggeriet overstiger ikke 3000 m<sup>2</sup>, eksklusiv vejareal og kantbelægning.
- Byggeriet er erhvervmæssigt nødvendigt for bedriften og placeres i umiddelbar tilknytning til eksisterende byggeri.
- Byggeriet på 2700 m<sup>2</sup> placeres mindst:
  - 150 m fra
    - a. Eksisterende eller ifølge kommuneplanens rammedel fremtidig byzone eller sommerhusområde, og
    - b. Lokalplanlagte områder i landzonen udlagt til blandet bolig og erhverv eller offentlige formål til beboelse, institutioner, rekreative formål og lignende.
  - 100 m fra nærmeste naboejendom.
  - 50 m fra åbne vandløb og søer med et areal større end 100 m<sup>2</sup>.
- Byggeriet medfører ikke ændringer i eksisterende terræn på mere end +/- 1 meter.

*Det anmeldte opføres uden ændringer i det eksisterende terræn på mere end +/- 1 m. Terrænet stiger i nordlig retning. Jf. kotekortene, som er højdeforskellen ca. 2,5 meter. Sammenholdt med at hældningen på pladsen skal være 1 %, så bliver der ikke ændret mere end +/- 1 meter i terræn. Ensilageopbevaringsanlægget opføres med bagkant mod nord. Der skubbes jord op ad bagkanten, som modvirker trykket fra ensilagen og presset fra de tunge køretøjer, der ensilerer græsset/majsen. Dette bliver også tilfældet med væggene i siderne. Af bilag 3 ses koterne ved placeringen.*



- Kanten med tilhørende støttemure, overstiger ikke 3 meter over eksisterende terræn.
- Der skal etableres afskærmende beplantning omkring ensilageopbevaringsanlægget eller et foderlager senest 31. december året efter etablering af anlægget. Den afskærmende beplantning skal bestå af løvtræarter og buske, der er naturligt hjemmehørende i området, og beplantningen skal vedligeholdes i fornødent omfang, herunder ved eventuel gentilplantning.  
*Mariagerfjord Kommune vurderer, at der kan meddeles dispensation fra kravet om afskærmende beplantning, idet ensilageopbevaringsanlægget er afskærmet af eksisterende bygninger mod øst og eksisterende læbælte mod vest. Fra nord bliver ensilageopbevaringsanlægget afgrænset af en mur, som jord med græsdekke skal støtte. Fra syd skal der være indkørsel til ensilageopbevaringsanlægget, hvorfor et læhegn ikke kan sættes her.*
- Det anmeldte overholder afstandskravene i § 8 i lov om miljøgodkendelse m.v. af husdyrbrug.  
*Mariagerfjord Kommune vurderer, at der kan meddeles dispensation for 30 meter i afstand til skel, med en vurdering af bedst mulig placering på ejendommen med en afstand til skel på minimum 5 meter.*
- Ejendommen er beliggende uden for sårbare eller beskyttede områder (Natura2000-områder, økologiske forbindelser, særlige naturområder, større uforstyrrede landskaber, geologiske områder, skovrejsningsområde, kystnærhedszone, områder udpeget til fritidsformål, lavbundsarealer, fredede områder, beskyttede naturtyper og beskyttede diger), og uden for bygge- og beskyttelseslinjer (søbeskyttelseslinje, å-beskyttelseslinje, skovbyggelinje, strandbeskyttelseslinje, kirkebyggelinje, fortidsmindebeskyttelseslinje).

Dog er husdyrbruget beliggende i skovrejsningsområde og 5 meter fra et beskyttet dige.

*Mariagerfjord Kommune vurderer, at ensilagepladsopbevaringsanlægget med en placering med 5 meter fra det udpegede dige, er beliggende uden for sårbare eller beskyttede områder og at alle bygge- og beskyttelseslinjer er overholdt samt at ændringen i øvrigt ikke vil påvirke de landskabelige værdier væsentligt, da der er tale om byggeri i tilknytning til eksisterende byggeri. Af bilag 4 ses beskyttet dige.*

### Samlet vurdering

Mariagerfjord Kommune vurderer, at den anmeldte opførelse af ensilageopbevaringsanlægget opfylder kravene for anmeldelse efter § 11 i Husdyrgodkendelsesbekendtgørelsen. Det vurderes, at den anmeldte opførelse af ensilageopbevaringsanlægget kan opføres som anmeldt, uden at naboer påvirkes negativt, eller at det vil medføre en negativ påvirkning af miljøet, eller at de landskabelige værdier tilsidesættes.



Det er derfor Mariagerfjord Kommunes vurdering, at den anmeldte opførelse af ensilage-opbevaringsanlægget kan udføres som anmeldt, uden at det kræver en tilladelse eller miljøgodkendelse efter Husdyrbrugloven.

### **Offentliggørelse**

Den endelige afgørelse annonceres på Mariagerfjord Kommunes hjemmeside og Digital MiljøAdministration den 13. april 2021.

### **Udnyttelse**

Denne afgørelse bortfalder, hvis den ikke er udnyttet senest 6 år efter, at afgørelsen er meddelt.

Venlig hilsen

Meri Ann G. Herskind

Agronom

### **Kopi af afgørelsen er sendt til:**

- Konsulent: Carsten Aarup, AgriNord ([caa@agrinord.dk](mailto:caa@agrinord.dk))
- Danmarks Naturfredningsforening, [dnmariagerfjord-sager@dn.dk](mailto:dnmariagerfjord-sager@dn.dk)

Kvalitetssikret af Kristina Rasmussen Christensen, Miljøingeniør.

**Bilag 1: Situationsplan.**

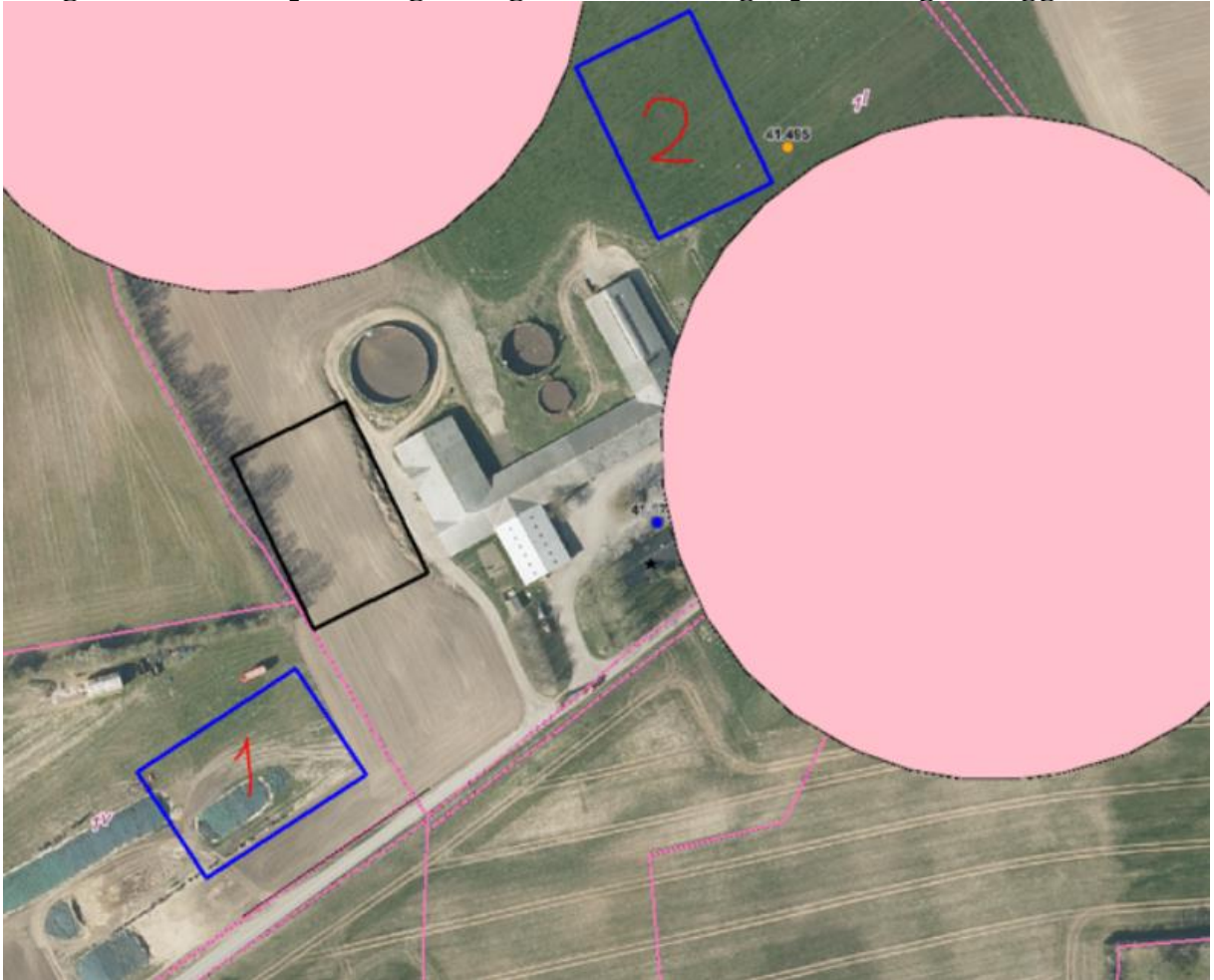

**Bilag 2: Alternative placeringsmuligheder af ensilageopbevaringsanlægget.**

Alternative placeringsmuligheder for ensilageopbevaringsanlægget. Vandboringen i marken er vist med en gul plet med boringsnummeret. Matrikelgrænserne er vist med lyserødt og beskyttelseszonerne om gravhøjene er vist med lyserøde cirkler.





### Bilag 3: Koterne ved placeringen





**Bilag 4: Beskyttet dige.**

