

§16 B MILJØTILLADELSE

Segnerøddalsvej 6,

2970 Hørsholm

§ 16 b tilladelse—Etablering af stutteri til fleksibel produktion af heste

I henhold til Lov om husdyrbrug og anvendelse af gødning m.v., nr. 520 af 01/05/2019.

Myndighed:	Hørsholm Kommune
Afdeling:	Team Miljø
Virksomhedens navn:	Skovgård Hørsholm I/S
Virksomhedens ejer:	Peter og Anne – Mette Beske Nielsen abn@beske-nielsen.com
Virksomhedens adresse:	Segnerøddalsvej 6, 2970 Hørsholm
CVR nr.:	40778454
Type af husdyrbrug:	Stutteri med avl, opdræt og salg af heste, §16b
Kommunal ejendom nr.:	2230043550, (SFE nr.: 1310309)
Matrikel nr.:	2d Isterød Overdrev, Blovstrød
Ansøger:	Ejer
Konsulent:	AGROVI v. Mette Gold Frederiksen, mgf@agrovi.dk
Dato for tilladelse:	11. december 2020
Sag nr.:	20/14799
Sagsbehandler:	Monica Sonne, moso@horsholm.dk

Indhold

1. Resume	4
2. Vilkår	4
3. Tilladelse	6
4. Miljøteknisk vurdering	7
4.1 Indledning	7
4.2 Produktionsareal og husdyrhold	7
4.3 Planmæssige forhold.....	7
4.4 Afstandskrav	7
4.5 Lugt	8
4.6 Andre gener – fluer, rotter, støv, lys og støj	9
4.7 Affald.....	10
4.8 Døde dyr	10
4.9 Opbevaringskapacitet	10
4.10 BAT og miljøteknologi	11
4.11 Natur, miljø- og landskabsmæssige forhold.....	11
5. Hørsholm Kommunes samlede vurdering.....	13
6. Orientering og offentliggørelse.....	13
7. Klagevejledning	14
8. Lovgrundlag.....	16
9. Bilag.....	17

Bilag 1 – Interessentliste for offentliggørelse

Bilag 2 – Situationsplan - Segnerøddalsvej 6, 2970 Hørsholm

Bilag 3 – Indretning af hestestald

Bilag 4 – Forslag til læskure

1. Resume

Ansøgning

På vegne af Peter og Anne-Mette Beske Nielsen, har Mette Gold Frederiksen, Agrovi, søgt om en revision af den eksisterende tilladelse efter § 16 b i Husdyrbrugloven. I den nye tilladelse er stalden rykket tættere på eksisterende stuehus. Der er ikke ændret på øvrige forhold. Tilladelsen er meddelt til etablering af en fleksibel produktion af heste på husdyrbruget beliggende matr.nr. 2d, Isterød Overdrev, Blovstrød, Segnerøddalsvej 6, 2970 Hørsholm. Der er ansøgt om følgende forhold:

- en ny hestestald/løsdrift inkl. udearealer med produktionsareal på ca. 450 m²
- et nyt læskur med produktionsareal ca. 50 m²
- en ny fast plads til møddingscontainer (kapacitet ca. 30 m³) med afløb til opsamlingsbeholder
- en ny opsamlingsbeholder på ca. 10 m³ til opsamling af spildevand fra container og vaskevand fra hestestalden
- en ny ovalbane på ca. 250 m

På ejendommen er der ikke et dyrehold i dag. Der forventes et hestehold på ca. 15–20 heste af racen islænder. Til hesteholdet ønskes der etableret samlet produktionsareal på 500 m², hvilket medfører, at der skal meddeles en tilladelse efter § 16 b i Bekendtgørelse af lov om husdyrbrug og anvendelse af gødning m.v. (Lov nr. 520 af 01/05/2019, herefter kaldet Husdyrbrugloven).

Beliggenhed og planmæssige forhold

Ejendommen er registreret som en ejendom med landbrugspligt og er beliggende i landzone med mere end 2.000 m til nærmeste byzone (Usserød By). Skel til nærmeste nabo-bolig i åbent land er i en afstand af ca. 50 m fra hestestalden, hvor der er 120 meter fra hestestalden til selve boligbebyggelsen. Der er ca. 720 m til nærmeste samlet bebyggelse.

Forurening og gener fra anlæg

Det ansøgte produktionsareal giver ikke anledning til væsentlig merdeposition af ammoniak til naturområderne, der ligger omkring ejendommen. Resultatet af lugtberegningen viser overholdelse af geneafstand til nærmeste naboer og genekriteriet er overholdt.

Afgørelse

Hørsholm Kommune meddeler hermed tilladelse til husdyrbruget efter § 16 b i Husdyrbrugloven.

Miljøtilladelsen meddeles på vilkår beskrevet i afsnit 2.

2. Vilkår

Hørsholm Kommune meddeler hermed miljøtilladelse ud fra de forudsætninger, som er oplyst i forbindelse med ansøgningen. Følgende vilkår skal overholdes:

Generelle vilkår

1. Tilladelsen omfatter samtlige landbrugsmæssige aktiviteter på virksomheden Peter og

Anne-Mette Beske Nielsen, Segnerøddalsvej 6, 2970 Hørsholm

2. Virksomheden skal indrettes og drives i overensstemmelse med de oplysninger, der fremgår af ansøgningsmaterialet ansøgningsnummer nr. 209047 af 4. januar 2019, samt senere fremsendt materiale, den 12. juni 2019, den 23. oktober 2020, 11. november 2020 og 25. november 2020 og med de vilkår, der fremgår af tilladelsen.
3. Et eksemplar af denne tilladelse skal til enhver tid være tilgængelig på virksomheden. De vilkår, der vedrører driften, skal være kendt for de ansatte, der er beskæftiget med den pågældende del af driften.

Vilkår vedrørende afstandskrav

4. Dræn skal placeres min. 15 meter fra staldanlæg og løsdrift og virksomheden skal indsende målfast tegning med placering af dræn inden etablering af driften.

Vilkår vedrørende produktionsareal og dyrehold

5. Husdyrholdet tillades drevet med en fleksibel produktion af heste.
6. Produktionsarealet må ikke overstige de ansøgte 500 m².

Vilkår vedrørende lugt

7. Hvis der efter Hørsholm Kommunes vurdering opstår væsentlige lugtgener, som vurderes at være væsentligt større end det, der kan forventes ifølge grundlaget for den miljøtekniske vurdering, kan Hørsholm Kommune meddele påbud om, at der skal udarbejdes og gennemføres et projekt med foranstaltninger, som minimerer generne.

Vilkår vedrørende gener

8. Der skal foretages effektiv fluebekæmpelse på husdyrbruget. Bekæmpelsen skal som minimum være i overensstemmelse med de nyeste retningslinjer fra Aarhus Universitet, Institut for Agroøkologi:
https://agro.au.dk/fileadmin/DJF/Agro/Projekter/Vejledning_om_skadedyr/Retningslinier-for-fluebekaempelse.pdf
9. Opbevaring af foder skal ske på sådan en måde, at der ikke opstår risiko for tilhold af skadedyr (rotter mv.).
10. Det skal til enhver tid tilstræbes at vedligeholde, renholde og rydde op på ejendommens indendørs og udendørs arealer, så der ikke opstår risiko for tilhold af skadedyr (rotter mv.). Bekæmpelse af rotter skal ske i henhold til aftale med R1 autoriseret rottebekæmper, f.eks. via den kommunale ordning, eller grundejers egen bekæmpelse, hvis denne har opnået R2 autorisation.
11. Ejendommen skal indrettes og drives, så der ikke opstår væsentlige støvgener for omkringliggende nabobeboelser, bymæssig bebyggelse eller virksomheder.

3. Tilladelse

Mette Gold Frederiksen, Agrovi, har d. 4. januar 2019 indsendt en ansøgning om miljøtilladelse til Hørsholm Kommune vedrørende etablering af husdyrbrug på Segnerøddalsvej 6, 2970 Hørsholm.

Tilladelsen meddeles til etablering af:

- Ny hestestald/løsdrift med boxe, med et produktionsareal på 450 m²
- Nyt læskur beliggende på marken med et produktionsareal på 50 m²
- Fast areal til møddingscontainer med afløb til opsamlingsbeholder, med kapacitet på ca. 30 m² og med en samlet produktion på ca. 200 m³ dybstrøelse om året jf. Landbrugets byggeblade 103.06-08
- Opsamlingsbeholder på 10 m³ til opsamling af spildevand fra containerpladsen og vaskevand fra hestestalden efter gældende regler
- Oval ridebane, 46 m x 80 m.

Tilladelsen gælder en fleksibel produktion af heste på husdyrbruget beliggende Segnerøddalsvej 6, 2970 Hørsholm.

Da husdyrbrugets produktionsareal er større end 200 m², meddeler Hørsholm Kommune miljøtilladelse i henhold til Husdyrbruglovens § 16 b, jf. Husdyrgodkendelsesbekendtgørelsens¹ §7, stk. 2.

Tilladelsen er udarbejdet på grundlag af ansøgningsmaterialet og gælder kun for det ansøgte. Hvis der herefter ønskes yderligere udvidelser eller ændringer af stalde, gødningsopbevaring og lignende, skal der ansøges om dette til Hørsholm Kommune.

Udnyttelsesfrist og kontinuitetsbrud.

En tilladelse skal udnyttes inden 6 år jf. §59a i Husdyrbrugloven. Hvis en tilladelse, der er udnyttet, efterfølgende ikke har været helt eller delvis udnyttet i 3 på hinanden følgende år, bortfalder den del af tilladelsen, der ikke har været udnyttet i de seneste 3 år. Udnyttelse anses her for at foreligge, når mindst 25 % af det tilladte produktionsareal udnyttes driftsmæssigt.

Med driftsmæssig udnyttelse forstås, at der på det pågældende produktionsareal mindst produceres 50 % af det mulige inden for rammerne af dyrevelfærdskrav eller andre relevante krav. Herefter gælder fortsat, at der kan ske helt eller delvist bortfald af tilladelsen, hvis der ikke sker udnyttelse (jf. de 25 %) af produktionsretten i 3 på hinanden følgende år.

Andre love

Miljøtilladelsen omfatter ikke andre nødvendige tilladelser end de anførte, og er ikke en tilkendegivelse af, at andre love er overholdt, for eksempel byggeloven, dyreværnsloven eller landbrugsloven. Bedriften skal til enhver tid leve op til gældende regler i love og bekendtgørelser, også selvom disse regler bliver skærpede i forhold til denne tilladelse.

¹ BEK nr 1467 af 06/12/2018

4. Miljøteknisk vurdering

4.1 Indledning

Hørsholm Kommune skal ved meddelelse af en tilladelse efter § 16 b i Husdyrbrugloven vurdere, om etablering af stutriverksomheden vil have en væsentlig indvirkning på miljøet. Desuden skal Hørsholm Kommune vurdere, om husdyrbruget kan drives på stedet uden at påvirke omgivelserne på en måde, som er uforenelig med hensynet til omgivelserne.

Vurderingen er baseret på oplysningerne i ansøgningen med tilhørende beregninger.

Hørsholm Kommune vurderer, at det ansøgte produktionsareal ikke vil have en væsentlig indvirkning på miljøet, og ikke vil kunne påvirke omgivelserne på en måde, som er uforenelig med hensynet til omgivelserne.

4.2 Produktionsareal og husdyrhold

Der ansøges om etablering af et stutteri med 15 – 20 heste med avl af ca. 2 føl om året på ejendommen.

Hørsholm Kommune meddeler tilladelse til et produktionsareal på ca. 500 m² til fleksibel produktion af heste: ny hestestald/løsdrift med 450 m² produktionsareal med dybstrøelse, et nyt læskur med produktionsareal på 50 m², og en ny møddingsplads på husdyrbruget beliggende Segnerøddalsvej 6, 2970 Hørsholm.

Det er størrelsen af produktionsarealet samt dyre- og gulvtype der er afgørende for produktionens miljømæssige belastning, hvorfor der stilles vilkår om, at det angivne produktionsareal, gulv- og dyretype overholdes.

4.3 Planmæssige forhold

Hestestalden ønskes opført i tilknytning til eksisterende bebyggelse og i mørke farver - tagpap på taget alternativt mørke cementtagplader og mørke betonelementer på facaderne. Indretningen af stalden kan ses på bilag 3.

Læskuret opføres i naturmaterialer, det kunne være som i bilag 4.

Se i øvrigt nedenfor under punkt 4.11 om de landskabelige forhold.

4.4 Afstandskrav

Afstandskravene for husdyrbruget skal vurderes i henhold til Husdyrbruglovens §§ 6, 7 og 8.

Afstandskravene i Husdyrbrugloven § 6 om forbudszoner gælder ved etablering, udvidelse og ændring af eksisterende husdyranlæg. Udvidelser og ændringer er ikke tilladt i et område i landzone, der i lokalplan er udlagt til boligformål, blandet bolig og erhverv og erhvervsformål eller er udlagt til offentlige formål med henblik på beboelse, institutioner, rekreative formål og lignende i en afstand mindre end 50 meter fra ovennævnte områder.

Der er min. 100 meter til nærmeste kommune- eller lokalplanlagte område og afstandskravene i § 6 i Husdyrbrugloven er dermed overholdt.

I henhold til § 7 er det ikke tilladt at etablere, udvide eller ændre husdyranlæg hvis afstanden til ammoniakfølsomme naturtyper (enten inden eller udenfor internationale naturbeskyttelsesområder) er mindre end 10 meter.

Husdyrbruget på Segnerøddalsvej 6 ligger min. 90 meter fra nærmeste ammoniakfølsomme naturtype, som er kategori 3 natur. Afstandskravene i § 7 i Husdyrbrugloven er dermed overholdt.

Ved nybyggeri skal der vurderes i forhold til afstandskravene i husdyrbrugloven §8, som fremgår af nedenstående tabel 1.

Tabel 1 Overblik over afstandskrav samt den opmålte afstand ifm. etablering af husdyrbrug

	Afstands-krav	Opmålt afstand	Beskrivelse
Ikke almene vandforsyningsanlæg	25 m	Ca. 300 m	Til boring nordøst for ejendommen.
Almene vandforsyningsanlæg	50 m	Ca. 1500 m	Vandværk i Gunderød
Vandløb (herunder dræn) og søer	15 m	Ca. 50 m*	Til vandhul på ejendommen.
Offentlig vej og privat fællesvej	15 m	Ca. 90 m	Til Segnerøddalsvej.
Levnedsmiddelvirksomhed	25 m	>25 m	ukendt - mere end 25 m
Beboelse på samme ejendom	15 m	Ca. 20 m	Fra bolig til ny hestestald
Naboskel	30 m	Ca. 100 m	Fra skel til ny hestestald
Nabobeboelse	50 m	Ca. 120 m	Fra nabo til ny hestestald

*Ifølge ansøgningsmaterialet er drænets linjeføring ikke endeligt fastlagt.

Afstandskravene i § 8 i Husdyrbrugloven vurderes samlet set at være overholdt, dog er der stillet vilkår om at virksomheden skal indsende en målfast tegning med endelig placering af dræn, for at sikre at afstandskravet på 15 meter til staldanlæg og læskur er overholdt.

Ejendommens projekterede lokalisering er i overensstemmelse med gældende afstandskrav og vurderes, ved overholdelse af de meddelte vilkår for lugt, støv, lys og støj (se senere), ikke at medføre væsentlige gener for omkringboende.

4.5 Lugt

Husdyrgodkendelsesloven fastlægger et bestemt beskyttelsesniveau for lugt fra staldanlæg med tilhørende lugtgeneafstande, som er et udtryk for hvor langt fra produktionen, der vil opleves uacceptable lugtgener. Disse lugtgeneafstande kan beregnes direkte i det elektroniske ansøgnings-system husdyrgodkendelse.dk.







Nærmeste nabobeboelse og nærmeste bebyggelse til Segnerøddalsvej 6, er placeret ca. 120 meter væk fra den nye hestestald. Nærmeste byzone er Usserød by, som ligger mere end 2.000 meter væk fra ejendommen.

Beregningerne for det ansøgte husdyrbrug viser at der i byzone længere væk end ca. 31 meter fra staldanlægget, ikke vil være væsentlige lugtgener fra stalden. Den tilsvarende afstand for samlet bebyggelse vil være ca. 23 meter. Beregningsmodellen har desuden angivet konsekvenszonen til 0 for enkeltliggende bolig, da der ikke vil være væsentlige lugtgener overhovedet for denne anvendelse.

I alle tre tilfælde er den mindste afstand fra staldanlægget til de pågældende områder større end geneafstanden og kravene til geneafstand mht. lugt vurderes dermed at være overholdt. Resultatet af lugtberegningen fra ansøgningssystemet er vist i figur.

6. Nabopåvirkning

6.1 Samlet resultat af lugtberegning

Bebyggelse	Kumulation	Model	Ukorrigeret geneafstand	Korrigeret geneafstand	Vægtet gennemsnits-afstand	Genekriterie overholdt
Segnerøddalsvej 5 	0	NY	0*	0*	206,3	Ja
Stasevangsvej 13 	0	NY	0*	0*	278,3	Ja
Damsholtevej 20 	0	NY	24,4	24,4	753,3	Ja
Segnerøddalsvej 5 	0	NY	24,4	22	160,9	Ja
Segnerøddalsvej 6 	0	NY	24,4	22,2	130,9	Ja
Usserød By, Hørsholm 	0	NY	30,4	30,4	2031,7	Ja

6.2.1 Forklaring til samlet resultat af lugtberegning

* Geneafstanden fra NY modellen er 0, selvom der er en faktisk lugt fra staldgruppen. Dette skyldes at lugten er for lav til at lugtspredningen kan beregnes.

Konsekvenszone: 0 m

Figur 1 Udskrift fra ansøgningen i husdyrgodkendelse.dk, der viser resultatet af lugtberegningen samt den resulterende geneafstand til husdyrbrugets omgivelser

Hørsholm Kommune har dog stillet vilkår om, at hvis kommunen vurderer, at der opstår væsentlige lugtgener, som vurderes at være væsentligt større end det, der kan forventes ifølge grundlaget for miljøvurderingen, kan Hørsholm Kommune meddele påbud om, at der skal udarbejdes og gennemføres et projekt med foranstaltninger, som minimerer generne.

4.6 Andre gener – fluer, rotter, støv, lys og støj

Det er vigtigt at forebygge flueplager i forbindelse med anlægget. Det gøres bl.a. ved hensigtsmæssig gødningshåndtering og god staldhygiejne med fjernelse af gødnings- og foderrester. Aarhus Universitet, Institut for Agroøkologi har udgivet en vejledning i 2014 med retningslinjer for fluebekæmpelse på og omkring gårde med husdyr, som bør følges i henhold til Miljøstyrelsens anbefalinger.

Desuden bør stalde, foderlager og andre anlæg holdes i forsvarlig rottesikret tilstand, for ikke at give rotter gode levemuligheder. Hvis der konstateres rotter på ejendommen, skal det anmeldes til kommunen, der kan foretage den nødvendige rottebekæmpelse.

Ved den normale daglige drift, vil eventuelle lysgener være begrænset, da lyset i stalden vil være tændt i arbejdstiden. Arbejdsprojektører vil ikke være anvendt daglig.

Hørsholm Kommune vurderer, at der ikke er væsentlige støvgener fra driften til omgivelserne, da afstanden til nærmeste nabobeboelse er mere end 120 m.

Husdyrbrugets driftsforhold omfatter ikke væsentlige støjende aktiviteter og der er mere end 100 meter til nærmeste nabobebyggelse. Driften vurderes at overholde Miljøstyrelsens vejledende grænseværdier for industristøj i omgivelserne.

Der henstilles dog til, at al transport skal foregå indenfor almindelig arbejdstid for at mindske gener. Sæsonbetonet arbejde kan forekomme udenfor disse tidspunkter, men skal søges begrænset.

Hørsholm Kommune har stillet en række vilkår for at forebygge gener fra støj, støv, fluer og skadedyr (rotter mv.), med udgangspunkt i god og korrekt praksis for at mindske miljøgener.

4.7 Affald

Ifølge oplysninger i ansøgningen, vil der være følgende affaldsfraktioner forbundet med driften:

- Dagrenovation
- Genbrugeligt affald (pap, papir, jern, metal og lignende)
- Farligt affald
- Forbrændingsegnet affald
- Deponeringsegnet affald.

Forbrændingsegnet affald opbevares i container indtil afhentning af godkendt modtager.

Øvrigt affald findes i yderst begrænset mængde og vil blive sorteret og bortskaffet til kommunal modtagerstation.

Ved bortskaffelse af affald, skal det til enhver tid gældende Hørsholm Kommunes Erhvervsregulativ overholdes. Endvidere er husdyrbruget omfattet af reglerne i Affaldsbekendtgørelsen.

4.8 Døde dyr

Ifølge virksomhedens oplysninger vil der normalt ikke forekomme døde dyr på ejendommen. Hvis det opstår i nødstilfælde, vil dyret blive afhentet af DAKA.

Hørsholm Kommune henstiller til, at opbevaring af døde dyr skal overholde bekendtgørelse om opbevaring af døde produktionsdyr. Desuden skal opbevaring af døde dyr finde sted på egen matrikel.

4.9 Opbevaringskapacitet

Møddingscontaineren har en kapacitet på ca. 30 m³ – med en samlet produktion på ca. 200 m² dybstrøelse pr. år, svarer dette til tømning af containeren ca. 6 – 7 gange om året. Ifølge ansøgningen kan dybstrøelsen anvendes på egne arealer i gødningssæsonen fra d. 1. februar til d. 15. november. Alternativ kan gødningen afhentes af en godkendt aftager. Skriftlig aftale med henblik på afsætning af gødning tilsendes kommunen.

Der etableres opsamlingsbeholder på 10 m³ til opsamling af spildevand, som bliver tømt efter behov. Opsamlingsvandet bliver anvendt på egne arealer i gødningssæsonen fra d. 1. februar. til d. 15. november. Beholderen vil altid være tømt pr. 15. november.

4.10 BAT og miljøteknologi

BAT-princippet betyder, at en bedrift skal vælge den mest moderne teknologi, som set ud fra en helhedsvurdering, forebygger og begrænser virksomhedens forurening mest muligt under hensyntagen til proportionalitetsprincippet.

Hvis husdyrbrug har en ammoniakemission på mindre end 750 kg N/år, er der ingen krav om BAT, jf. § 27 stk. 2 i husdyrgodkendelsesloven. Der er i it-ansøgningssystemet beregnet en totalemission af ammoniak fra husdyrbruget på 297,6 kg NH₃-N/år og der er derfor ikke krav om BAT.

4.11 Natur, miljø- og landskabsmæssige forhold

Natur

Ansøgningssystemet husdyrgodkendelse.dk har beregnet en totalemission af ammoniak fra stald og løsdrift på 297,6 kg N/år:

4. Ammoniakemission

4.1 Samlet ammoniakemission fra husdyrbruget (stald og lager)

Driftstype:	Ammoniakemission fra staldafsnit (kg NH ₃ -N/år)	Ammoniakemission fra lagre (kg NH ₃ -N/år)	Ammoniakemission fra husdyrbruget (kg NH ₃ -N/år)
Ansøgt drift	285,0	12,6	297,6
Nudrift	0,0	0,0	0,0
8 års-drift	0,0	0,0	0,0

Kategori 1-natur

Staldene ligger over 2.000 m øst for nærmeste kategori 1 natur, et for nyligt udpeget Natura2000 område, Tokkekøb Hegn, Grønholt Hegn og Ny Hammersholt.

Den beregnede ammoniakdeposition til dette område er på 0 kg N pr. ha pr. år i både merdeposition og totaldeposition. Hørsholm Kommune vurderer, at kravet til ammoniakdeposition på maksimalt 0,2-0,7 kg N pr. ha pr. år² for kategori 1 natur er overholdt, hvor grænsen er lavest ved en eventuel kumulation med andre landbrug i nærheden.

Kategori 2-natur

Nærmeste kategori 2-natur, er et overdrev tæt ved Sjælsø, som ligger over 2.000 m syd-vest for Segnerøddalsvej 6. Merdeposition og totaldeposition af ammoniak til dette område er beregnet til 0,0 kg N pr. ha pr. år². Kravet på maksimalt 1,0 kg N pr. ha pr. år i totaldeposition er således overholdt.

Kategori 3-natur inkl. potentiel ammoniakfølsom skov

Nærmeste kategori 3 natur er en mose, som ligger ca. 90 m nordøst for ejendommen og den beregnede ammoniakdeposition er på 1 kg N pr. ha pr. år i både merdeposition og totaldeposition. For øvrig kategori 3 natur i husdyrbrugets omgivelser er ammoniakdepositionen beregnet til at være i størrelsesordenen 0-0,4 N pr. ha pr. år. Der er fastsat krav til merdeposition for ammoniak i kategori 3-natur på maksimalt 1,0 N pr. ha pr. år² og Hørsholm Kommune vurderer at kravet er overholdt.

² Husdyrgodkendelsesbekendtgørelsen, BEK nr 1467 af 06/12/2018

Den nærmeste potentielle ammoniakfølsomme skov ligger ca 250 m væk og den beregnede ammoniakdeposition til dette område er beregnet til 0,3 kg N pr. ha pr. år. Hørsholm kommune vurderer at krav til deposition af ammoniak for potentiel ammoniakfølsom skov er overholdt.

Habitatvurdering

Jævnfør bekendtgørelse nr. 1595 af 06/12/2018 om udpegning og administration af internationale naturbeskyttelsesområder samt beskyttelse af visse arter, skal der foretages en vurdering af, om det ansøgte, kan have en væsentlig påvirkning på et Natura 2000-område eller kan medføre beskadigelse af yngle- og rasteområder for Bilag IV arter.

Der findes ikke registreringer af Bilag IV arter på eller nær ejendommen i en radius af 1 km på Danmarks Naturdata. Det vurderes derfor, at projektet ikke vil medføre beskadigelse af yngle- og rasteområder for Bilag IV arter.

Ejendommen ligger over 2.000 meter fra nærmeste Natura 2000 område, Tokkekøb Hegn, Grønholt Hegn og Ny Hammersholt. Det er beregnet, at husdyrbruget ikke vil medføre en væsentlig påvirkning af Natura2000 området, da driften ikke vil medføre en væsentlig ammoniakdeposition i Natura 2000-området. Hørsholm Kommune vurderer derfor, at det ansøgte projekt ikke vil medføre en væsentlig påvirkning af Natura 2000-området. I figur 2 ses et kort fra arealinfo.dk, der viser placeringen af Natura 2000 området ift. husdyrbruget.

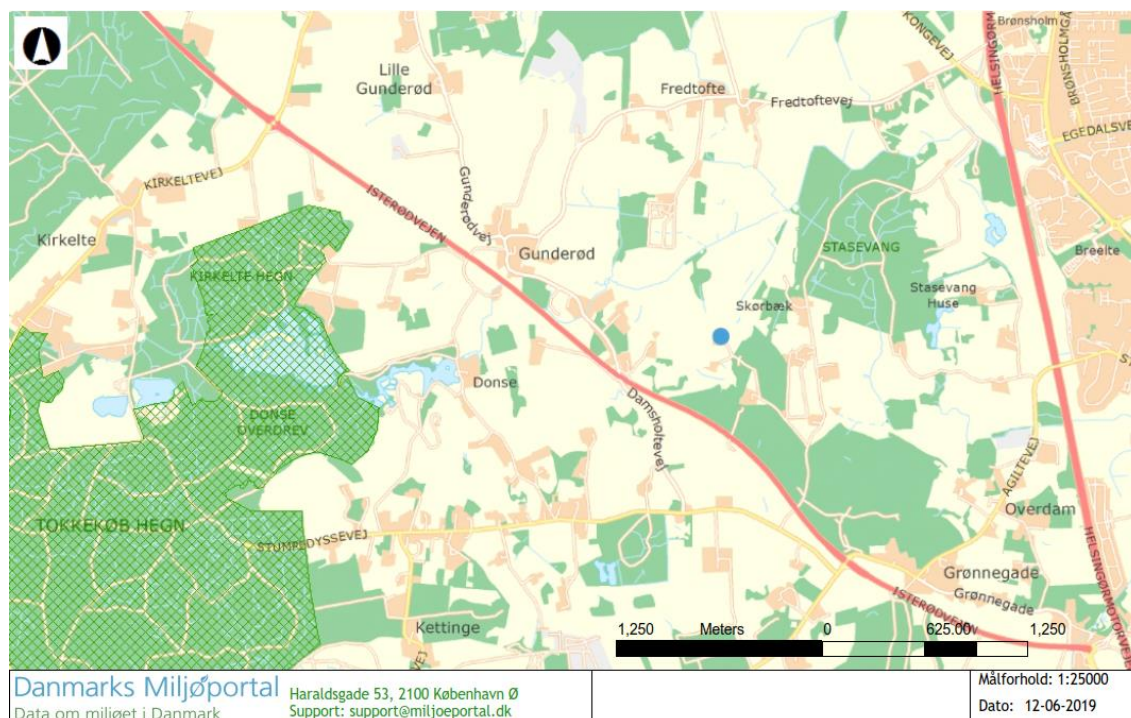

Figur 2 Placering af Natura 2000 området (grøn skravering) ift. husdyrbruget (blå prik)

Landskabelige forhold

I Hørsholm Kommunes Kommuneplan 2017-2029 er der udpeget landskabelige beskyttelsesområder, hvor der er særlige retningslinjer for planlægning ift. landskabet. Retningslinjekortet fra kommuneplanen ses af figur 3, hvor det fremgår at husdyrbruget på Segnerøddalsvej 6 ikke er placeret i et beskyttelsesområde.

De planlagte nye bygninger vurderes at påvirke landskabet i mindre grad og af hensyn til de

Retningslinjekort over landskabs-, natur- og kulturværdier

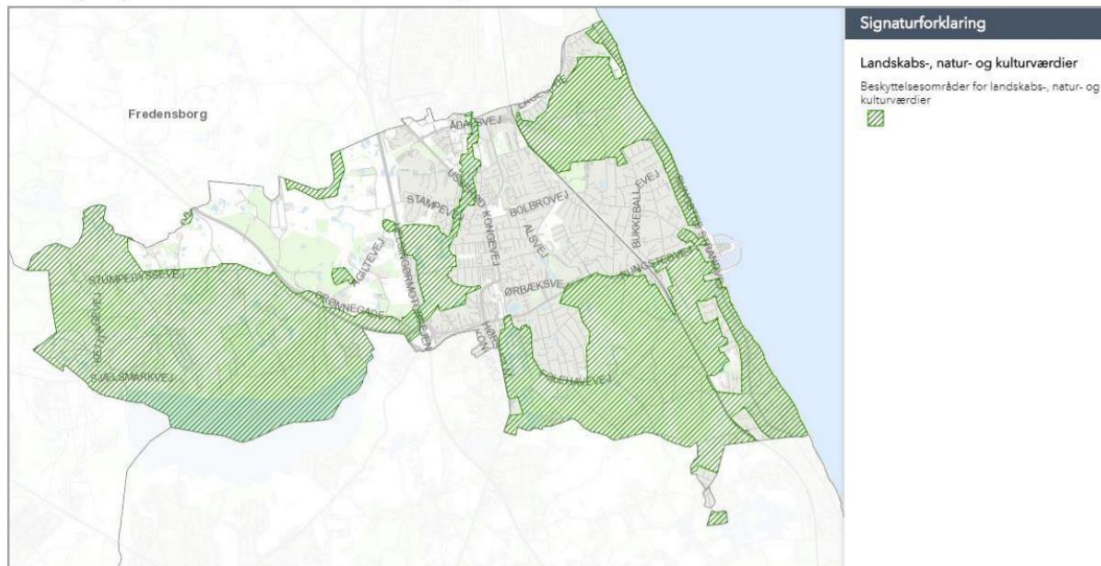

Figur 3 Retningslinjekort fra kommuneplanen

nødvendige driftsforhold accepteres denne påvirkning af landskabet.

Bemærkninger til afgørelsen

Hørsholm Kommune vil føre løbende tilsyn med, at gældende lovgivning og vilkår for tilladelsen bliver overholdt på ejendommen.

5. Hørsholm Kommunes samlede vurdering

Hørsholm Kommune vurderer sammenfattende på baggrund af ansøgningsmaterialet og den miljøtekniske vurdering, at husdyrbruget har truffet de nødvendige foranstaltninger til forebyggelse og begrænsning af forureningen fra husdyrbruget, når husdyrbruget indrettes og drives som beskrevet i ansøgning om tilladelse og efterlever vilkårene i nærværende miljøtilladelse.

Samtidig vurderes det, at husdyrbruget kan drives på stedet uden væsentlige gener for omgivelserne og i overensstemmelse med habitatforpligtelsen.

6. Orientering og offentliggørelse

Der er ikke foretaget naboorientering af den revideret miljøtilladelse jf. husdyrbrugloven §56, stk. 2, da det ansøgte efter Hørsholm Kommunes skøn er af underordnet betydning for naboerne.

Denne tilladelse er revideret i forhold til den eksisterende tilladelse fra 29. oktober 2019. Stalden er rykket nærmere det eksisterende stuehus. Hørsholm Kommune har vurderet, at den nye placering ikke vil påvirke naboerne.

Miljøtilladelsen bliver offentliggjort på Hørsholm Kommunes hjemmeside den 11. december 2020. Der bliver sendt et orienteringsbrev til øvrige myndigheder og interesseorganisationer, der er omfattet af husdyrlovens §§ 84-87.

7. Klagevejledning

Tilladelsen er truffet i henhold til Bekendtgørelse af lov om husdyrbrug og anvendelse af gødning m.v. nr. 520 af 01/05/2019 og kan i medfør af § 76 påklages til Miljø- og Fødevareklagenævnet. Tilladelsen er offentliggjort på Hørsholm Kommunes hjemmeside og DMA den 11. december 2020.

Afgørelsen, der alene vedrører forholdene i henhold til husdyrgodkendelsesloven, kan påklages til Miljø- og Fødevareklagenævnet indenfor 4 uger efter afgørelsens offentliggørelse, dvs. senest den 8. januar 2021. En eventuel klage over denne afgørelse har ikke opsættende virkning, medmindre Miljø- og Fødevareklagenævnet bestemmer andet, jf. § 81 stk. 1 i husdyrgodkendelsesloven. Miljø- og Fødevareklagenævnet kan ved sin behandling stadfæste, ændre eller ophæve tilladelsen.

En eventuel klage skal indgives via Klageportalen, som kan findes via et link på Miljø- og Fødevareklagenævnets hjemmeside, www.nmkn.dk eller direkte på www.borger.dk eller www.virk.dk. På www.borger.dk eller www.virk.dk, skal der logges på, typisk med NEM-ID. Klagen sendes gennem Klageportalen til Hørsholm Kommune.

En klage er indgivet, når den er tilgængelig for kommunen i Klageportalen. Det er en betingelse for Miljø- og Fødevareklagenævnets behandling af klagen, at der indbetales et gebyr til Natur- og Fødevareklagenævnet. Klagegebyret er for virksomheder og organisationer fastsat til 1.800 kr. og for privatpersoner er klagegebyret fastsat til 900 kr. som indbetales med betalingskort i Klageportalen. Gebyret tilbagebetales, hvis:

- 1) Klagesagen fører til, at den påklagede afgørelse ændres eller ophæves,
- 2) Klageren får helt eller delvis medhold i sagen, eller
- 3) Klagen afvises som følge af overskredet klagefrist, manglende klageberettigelse eller fordi klagen ikke er omfattet af Natur- og Miljøklagenævnets kompetence.

Det bemærkes, at hvis den eneste ændring af den påklagede afgørelse er forlængelse af frist for efterkommelse af afgørelsen som følge af den tid, der er medgået til at behandle sagen i klagenævnet, tilbagebetales gebyret dog ikke.

Miljø- og Fødevareklagenævnet skal som udgangspunkt afvise en klage, der kommer uden om Klageportalen, hvis der ikke er særlige grunde til det. Hvis du grundet særlige omstændigheder ønsker at blive fritaget for at bruge Klageportalen, skal du sende en begrundet anmodning til Hørsholm Kommune. Vi videresender herefter anmodningen til Miljø- og Fødevareklagenævnet, som træffer afgørelse om, hvorvidt din anmodning kan imødekommes. For yderligere information se: <http://nmkn.dk/klage/hvordan-klager-du/>

Nærmere vejledning omkring brug af Klageportalen findes på Miljø og Fødevareklagenævnets hjemmeside, <https://naevneneshus.dk/start-din-klage/miljoe-og-foedevareklagenaevnet/> samt på www.borger.dk og www.virk.dk.

Klageberettiget er ansøger og enhver, der har en individuel, væsentlig interesse i sagen dvs. naboer og klageberettigede personer, organisationer og myndigheder i forskelligt omfang. Såfremt afgørelsen påklages, vil dette blive meddelt ansøger.

Denne afgørelse kan endvidere indbringes for domstolene, jf. Husdyrbrugloven § 90. En eventuel sag skal være anlagt inden 6 måneder efter annonceringen.

Følgende er underrettet om afgørelsen: Sagens parter og foreninger m.v. (bilag 1).

8. Lovgrundlag

Husdyrbrugloven: Bekendtgørelse af lov om husdyrbrug og anvendelse af gødning m.v. (LBK. nr. 520 af 01.05.2019).

Husdyrgodkendelsesbekendtgørelsen: Bekendtgørelse om tilladelse og godkendelse mv. af husdyrbrug (bek. nr. 1467 af 06.12.2018).

Husdyrgødningsbekendtgørelsen: Bekendtgørelse om erhvervsmæssigt dyrehold, husdyrgødning, ensilage mv. (bek nr. 116 af 23.01.2019).

Bekendtgørelse om opbevaring m.m. af døde produktionsdyr (Bek. Nr. 558 af 01/06/2011).

Miljøstyrelsens digitale Wiki-vejledning (Miljøstyrelsens vejledning om miljøgodkendelse af husdyrbrug) på www.mst.dk.

Naturbeskyttelsesloven: Lov om naturbeskyttelse (lovbek. nr. 240 af 13.03.2019) med senere ændringer.

Habitatbekendtgørelsen: Bekendtgørelse om udpegning og administration af internationale naturbeskyttelsesområder samt beskyttelse af visse arter (bek. nr. 1595 af 06.12.2018)

Faglig rapport fra DMU nr. 635, 2007. Håndbog om dyrearter på habitatdirektivets bilag IV.

Bekendtgørelse om affald, nr. 224 af 08.03.2019.

Hørsholm Kommunes Erhvervsregulativ af juli 2018.

Bekendtgørelse om forebyggelse og bekæmpelse af rotter, nr. 1686 af 18.12.2018.

Kommuneplan for Hørsholm Kommune 2017-2029

Miljøstyrelsens vejledning nr. 6/1984 om ekstern støj fra virksomheder

9. Bilag

Bilag 1 – Interessentliste for høringsperiode og offentliggørelse

Udkast til afgørelse er fremsendt til kommentering inden meddelelse af godkendelsen til følgende (høring).

Ansøger og konsulent:

- Virksomheden/ejer: Peter og Anne – Mette Beske Nielsen
CVR nr.: 40778454, abn@beske-nielsen.com
- Konsulent: Agrovi, Industrivænget 22, 3400 Hillerød, Mette Gold Frederiksen,
mgf@agrovi.dk

Orienteret om meddelelse af denne godkendelse er:

Klageberettigede i henhold til Husdyrbruglovens § 84:

- Ejere: Peter og Anne – Mette Beske Nielsen CVR nr.: 40778454
abn@beske-nielsen.com
- Miljøministeren: Højbro Plads 4, 1200 København: mim@mim.dk
- Sundhedsstyrelsen, Islands Brygge 67, 2300 København K: sst@sst.dk

Klageberettigede i henhold til Husdyrbruglovens § 85:

- Danmarks Fiskeriforening, Nordensvej 3, Taulov, 7000 Fredericia: mail@dkfisk.dk
- Ferskvandsfiskeriforeningen, Vormstrupvej 2, 7540 Haderup:
nb@ferskvandsfiskeriforeningen.dk
- Forbrugerrådet, Fiolstræde 17, 3, Postboks 2188, 1017 København K.: fbr@fbr.dk
- Arbejderbevægelsens Erhvervsråd, Reventlowgade 14, 1, 1651 København V.:
ae@ae.dk

Klageberettigede i henhold til Husdyrbruglovens § 86 – lokale foreninger:

- Danmarks Naturfredningsforening, Lokalafdeling hoersholm@dn.dk
- Ornitologisk Forening, Hørsholm, hoersholm@dof.dk
- Museum Nordsjælland post@museumns.dk
- Friluftsrådet, Scandiagade 13, 2450 København SV. fr@friluftsradet.dk

Klageberettigede i henhold til Husdyrbruglovens § 87 – landsdækkende foreninger:

- Dansk Ornitologisk Forening, Vesterbrogade 140, 1620 København V. : natur@dof.dk
- Friluftsrådet, Scandiagade 12, 2450 København SV.: fr@friluftsradet.dk
- Danmarks Naturfredningsforening, Masnedøgade 20, 2100 København Ø. : dn@dn.dk
- Det Økologiske Råd, Blegdamsvej 4 B, 2200 København N.: husdyr@ecocouncil.dk
- Dansk Botanisk Forening, Sølvgade 83, 1307 København K.: dbotf@mail.tele.dk
- Danmarks Sportsfiskerforbund, Skyttevej 4, 7182 Bredsten.:
jkt@sportsfiskerforbundet.dk og mkh@ka-net.dk

Andre:

- Naturstyrelsen, nst@nst.dk
- Grønt Råd i Hørsholm, [dl tek-grontraad@horsholm.dk](mailto:dl_tek-grontraad@horsholm.dk)

Tilladelsen er tillige offentliggjort på Hørsholm Kommunes hjemmeside.

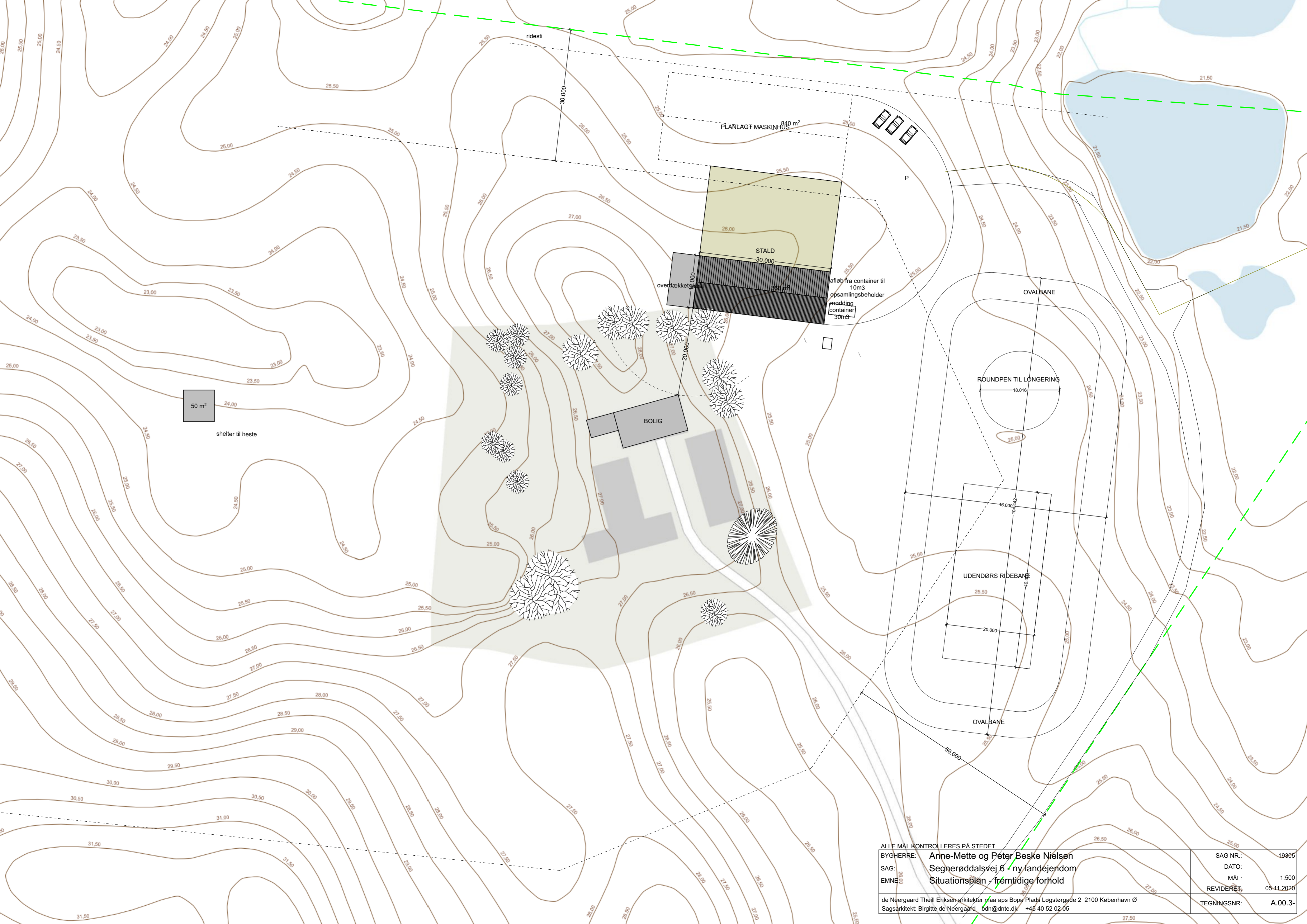

50 m²
shelter til heste

BOLIG

PLÅNLAGT MASKINHUS 840 m²
STALD 30.000
overdækket 14.000
860 m²
afløb fra container til opsamlingsbeholder
mødding container 30m³

ROUNDPEN TIL LONGERING
18.016

UDENDØRS RIDEBANE
20.000
46.000
10.242

ALLE MÅL KONTROLLERES PÅ STEDET		SAG NR.:	19305
BYGHERRE:	Anne-Mette og Peter Beske Nielsen	DATO:	
SAG:	Segnerøddalsvej 6 - ny landejendom	MÅL:	1:500
EMNE:	Situationsplan - fremtidige forhold	REVIDERET:	05.11.2020
de Neergaard Theill Eriksen arkitekter maa aps Bopas Plads Løgstorgade 2 2100 København Ø Sagsarkitekt: Birgitte de Neergaard bdn@dnte.dk +45 40 52 02 05		TEGNINGSNR.:	A.00.3-

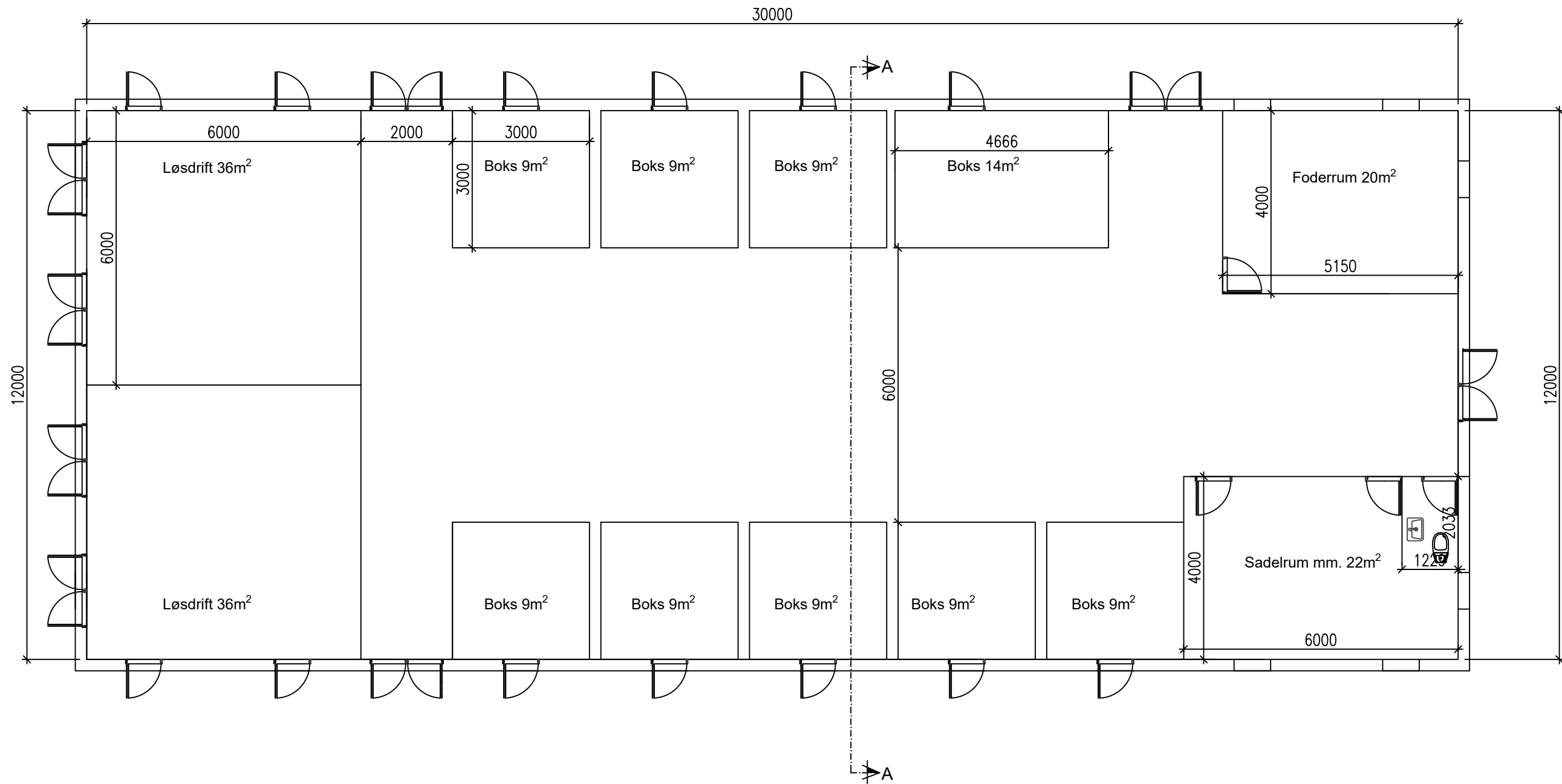

Myndighedssæt

Bygherre:	Skovgaard v. Annemette & Beske Nielsen			
Byggeadresse:	Seinerøddalsvej 6, Hørsholm	Ansvarlig JNN	Tegner KRC	Kontrol
Mobil:				
Bemærkning:	Hestestald			
Emne:	Etablering af hestehold			
Tegning:	Grundplan			
Tegning nr.:	20.067.01.02.02.A	Rev.: 28.05.20	Dato: 15.05.20	Mål: 1:100
Tegning er beskyttet af lov om ophavsret, og må ikke videregives til 3. mand uden skriftlig tilladelse fra Agrovi.				



Industrivænget 22, 3400 Hillerød. Tlf 48 22 52 00

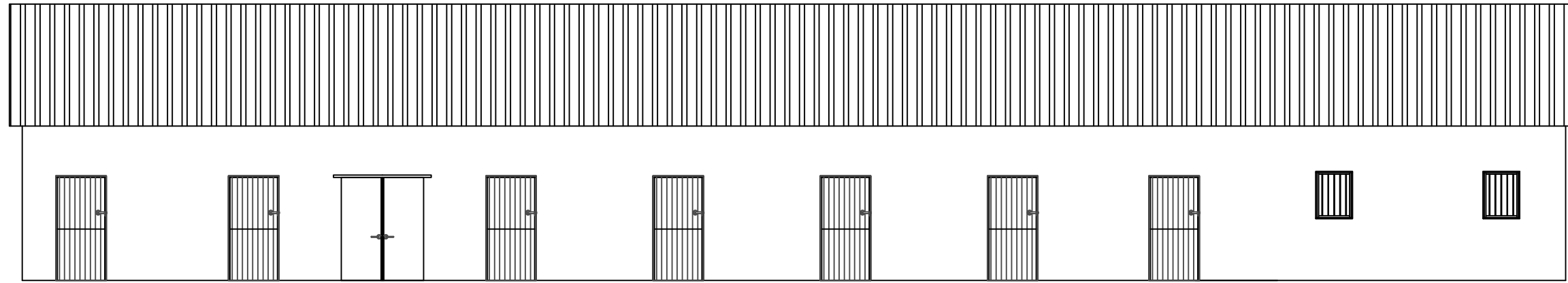

Facade mod syd

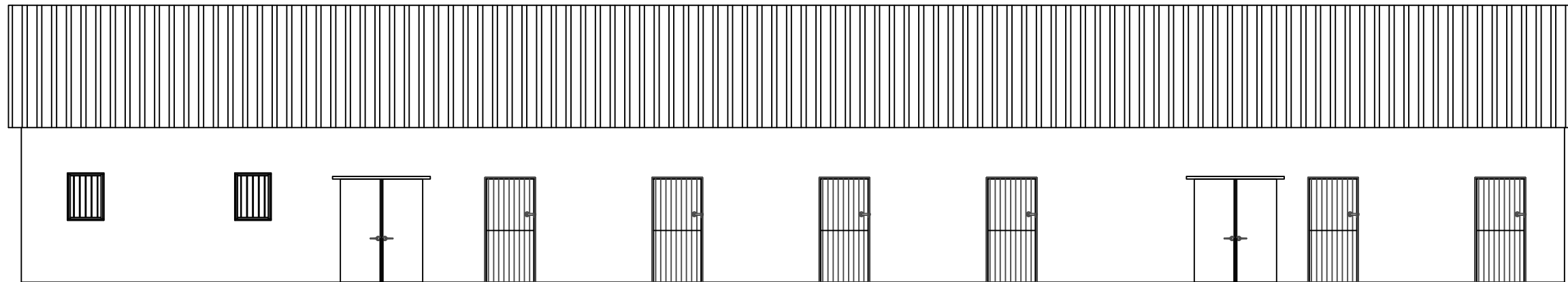

Facade mod nord

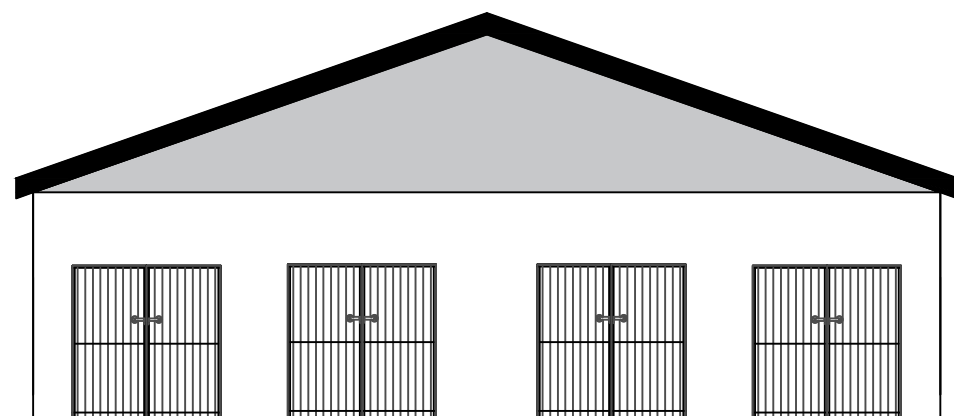

Facade mod vest

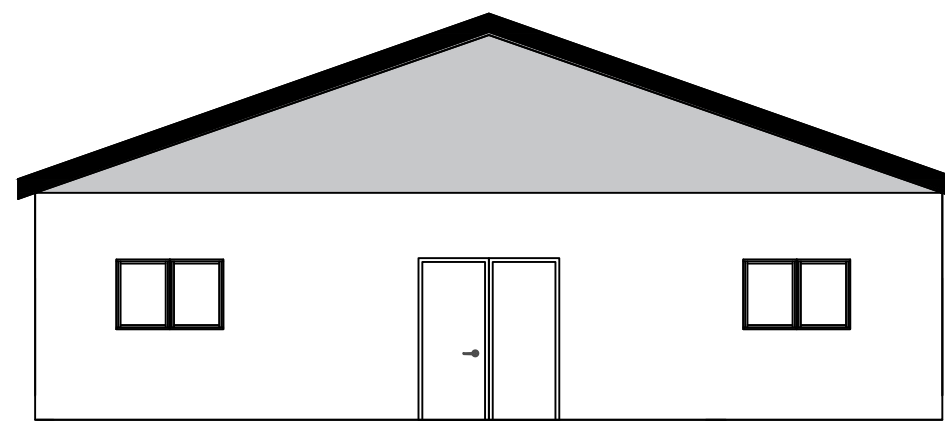

Facade mod øst

Myndighedssæt

Bygherre:	Skovgaard v. Annemette & Beske Nielsen		
Byggeadresse:	Seinerøddalsvej 6, Hørsholm	Ansvarlig	JNN
		Tegner	KRC
		Kontrol	
Mobil:			
Bemærkning:	Hestestald		
Emne:	Etablering af hestehold		
Tegning:	Facade		
Tegning nr.:	20.067.01.04.04.A	Rev.:	28.05.20
		Dato:	15.05.20
		Mål:	1:100
Tegning er beskyttet af lov om ophavsret, og må ikke videregives til 3. mand uden skriftlig tilladelse fra Agrovi.			

Agrovi
Den bedste løsning på jorden

Industrivænget 22, 3400 Hillerød. Tlf 48 22 52 00

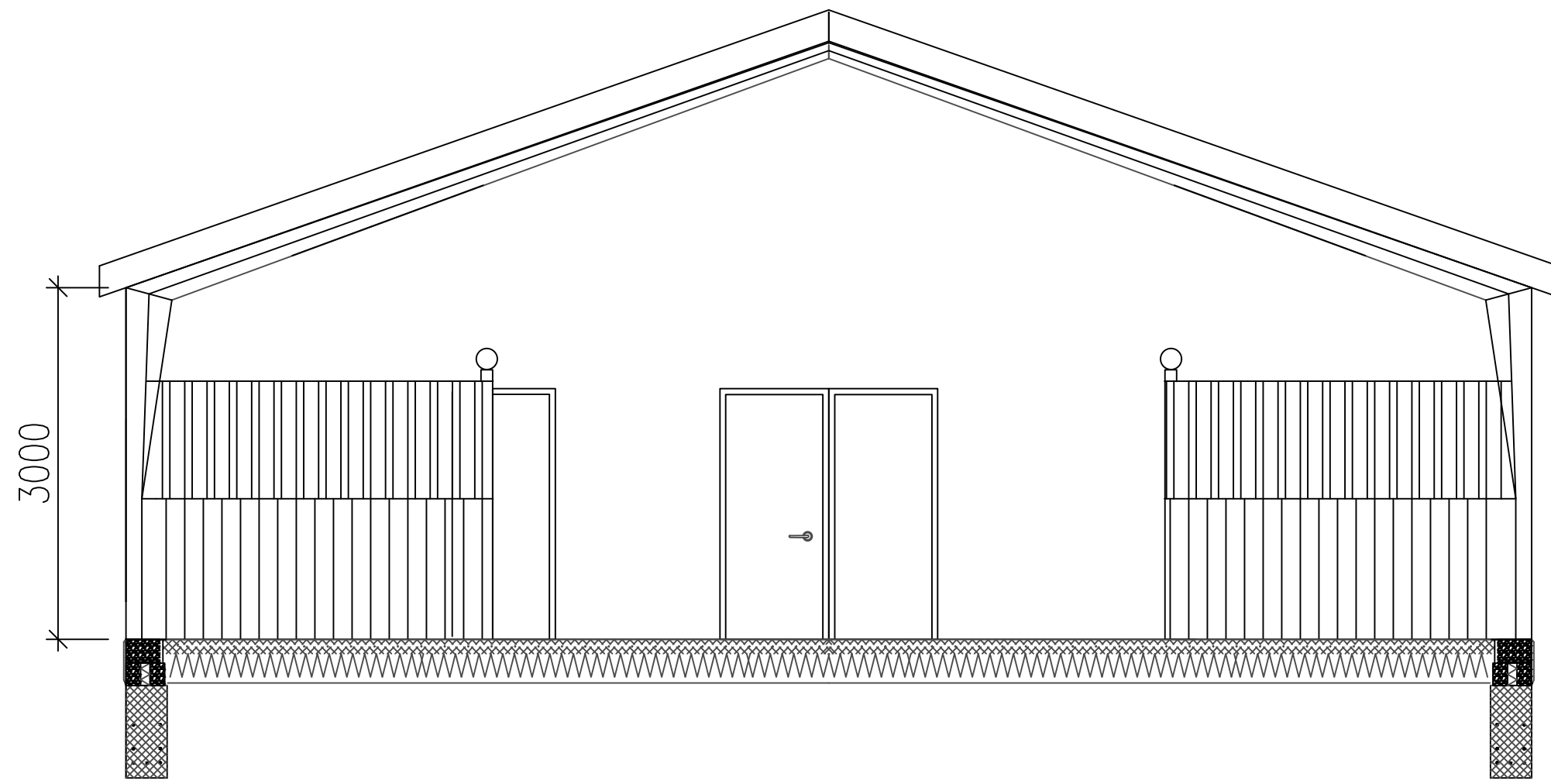

Tag:
 20gr. taghældning
 Tagpap
 Tagkrydsfiner
 Lægter
 Præfabrikerede spær

Ydervæg:
 Sandwichbeton eller lign. i mørkt mat farve
 Vinduer og døre som som "Rationel" eller lign.

Gulv:
 120mm beton
 200 mm trykfast isolering som kapilarbrydende lag
 50mm komprimeret afretningsgrus

Fundament:
 290mm leca
 330mm lecatherm
 350mm beton
 underside af fundament min. 1000mm til under færdigt terræn -
 dog min. til bæredygtig grund.

Myndighedssæt

Bygherre:	Skovgaard v. Annemette & Beske Nielsen		
Byggeadresse:	Seinerøddalsvej 6, Hørsholm	Ansvarlig	JNN
		Tegner	KRC
		Kontrol	
Mobil:			
Bemærkning:	Hestestald		
Emne:	Etablering af hestehold		
Tegning:	Snit A-A		
Tegning nr.:	20.067.01.03.03.A	Rev.:	
		Dato:	15.05.20
		Mål:	1:50
Tegning er beskyttet af lov om ophavsret, og må ikke videregives til 3. mand uden skriftlig tilladelse fra Agrovi.			



Industrivænget 22, 3400 Hillerød. Tlf 48 22 52 00

Læskur

**Leveres som samlesæt i moduler fra Skandwood –
premonterede vægelementer, let at samle.**

Specielle mål med delt frontvæg

Grundplaner og illustrationer i følgende størrelser:

- 4,26 x 6,34 m
- 5,26 x 8,34 m
- 6,26 x 10,42 m

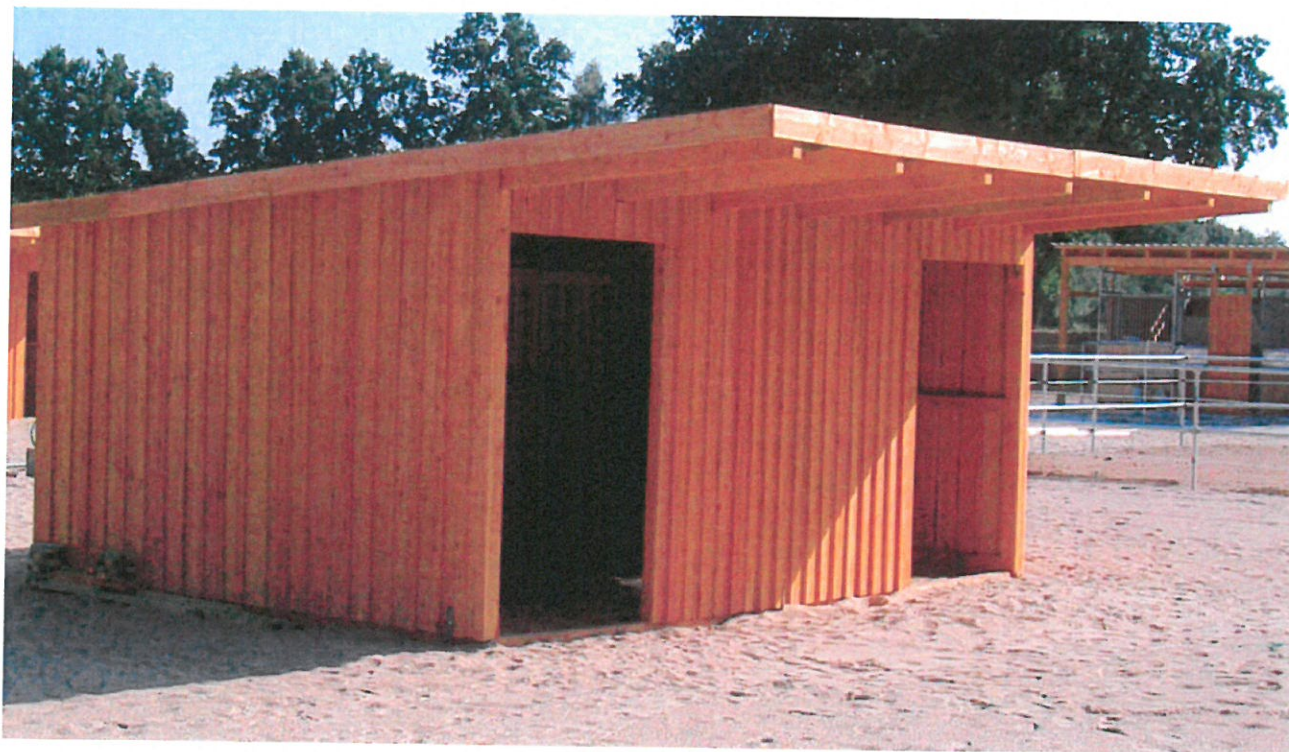

Art.-nr. 015 **Læskur med del-front** specielt mål 5,26 x 8,34 m = 107,48 m³

Arnaborg ApS · G. Jarchow-Mauritz · Lundtoftvej 10 · 6340 Kruså · Tlf. +45 30 35 11 53 · E-mail: info@arnaborg.com

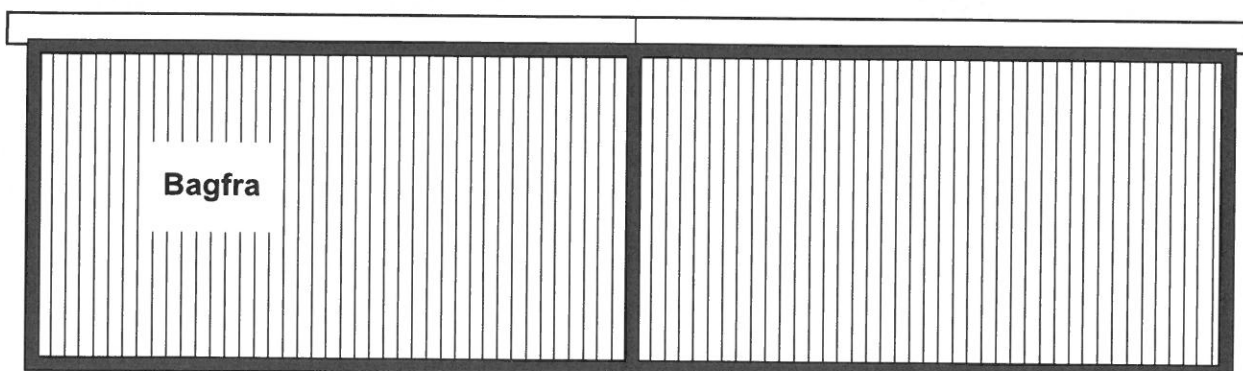
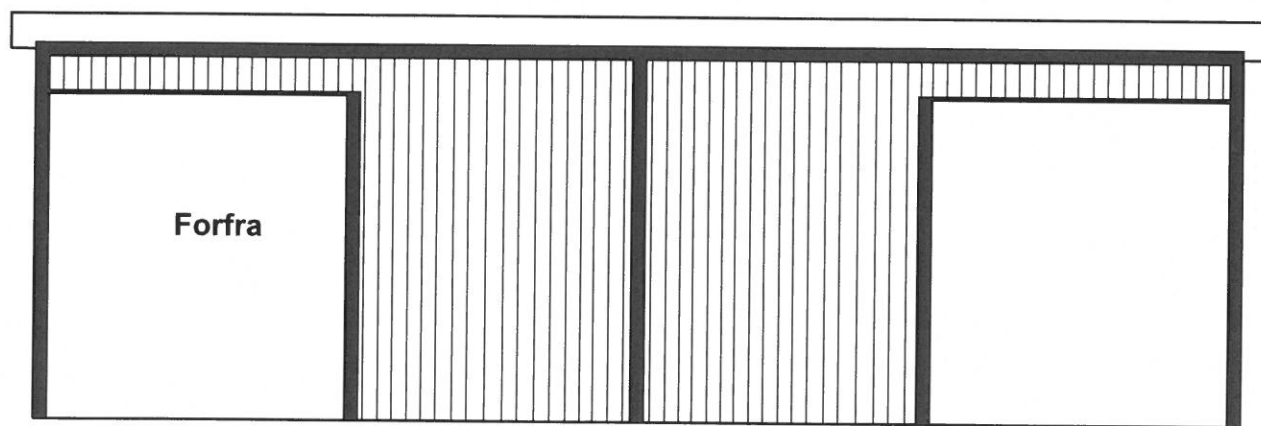
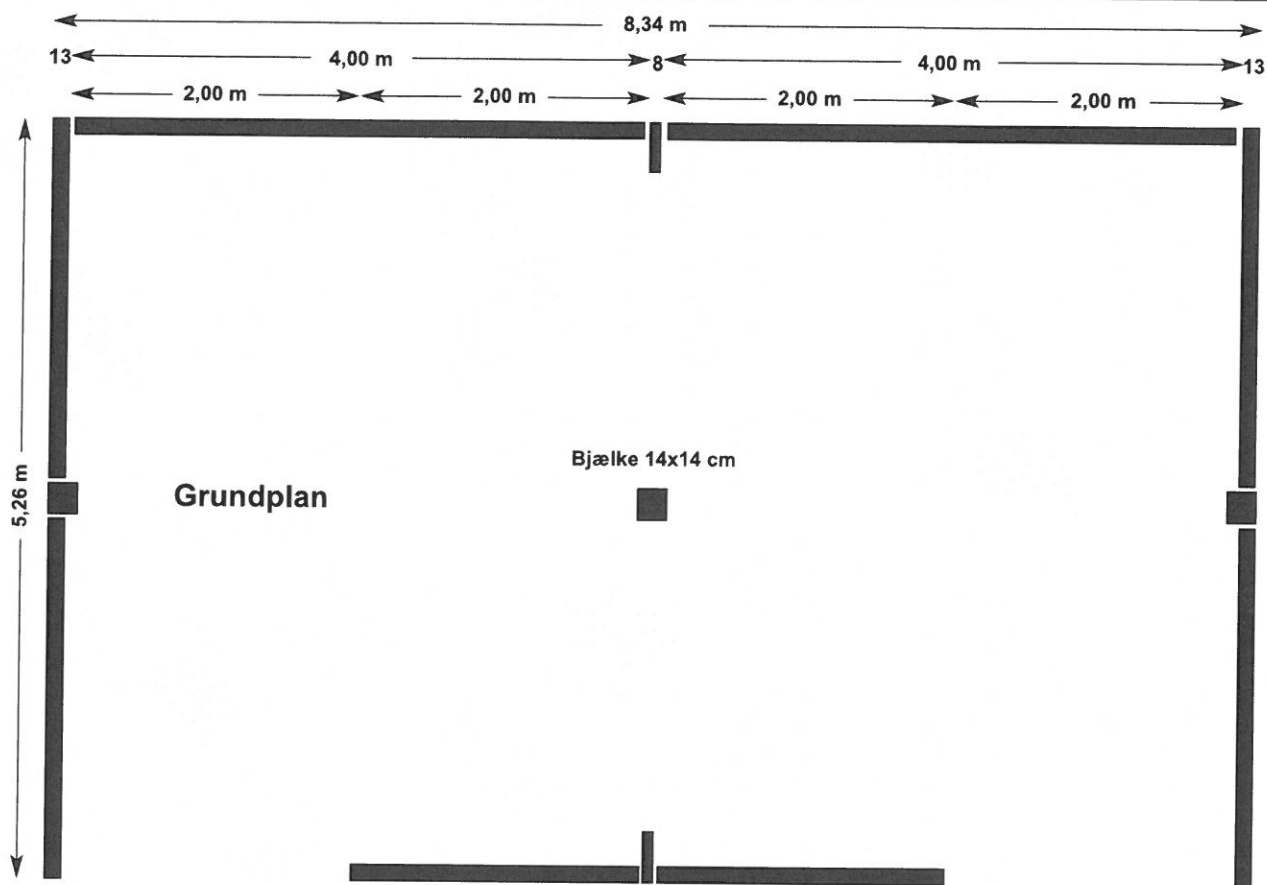

Art.-nr. 015 **Læskur med del-front** specielt mål 5,26 x 8,34 m = 107,48 m³

Arnaborg ApS · G. Jarchow-Mauritz · Lundtoftvej 10 · 6340 Kruså · Tlf. +45 30 35 11 53 · E-mail: info@arnaborg.com

Set fra siden

