

**Plan, Teknik og Miljø  
Miljø**

Skelbækvej 2  
6200 Aabenraa  
Tlf.: 7376 7676

Dato: 23-06-2021  
Sagsnr.: 21/17606

Kontakt: Jon Kjær Jensen  
Direkte tlf.: 7376 6286  
E-mail: jkje@aabenraa.dk

## **Afgørelse om opførelse af en Sukup Europe kornsilo på husdyrbruget Vestermarken 12, 6200 Aabenraa**

Aabenraa Kommune træffer afgørelse om, at etableringen af en Sukup Europe kornsilo på Vestermarken 12, 6200 Aabenraa, matr. nr. 23 Felsted Ejerlav, Felsted, kan accepteres under forudsætning af, at etableringen sker som anmeldt. Anmeldelsen med bilag kan ses af bilag 1.

Det skal oplyses, at denne afgørelse ikke omfatter andre afgørelser eller tilladelser efter anden lovgivning end efter husdyrgodkendelsesbekendtgørelsen<sup>1</sup>. Der skal således ansøges om byggetilladelser og eventuelle øvrige tilladelser særskilt.

### **Begrundelse**

Hans Damm anmeldte den 7. juni 2021 opførelsen af en ny kornsilo på husdyrbruget Vestermarken 12, 6200 Aabenraa.

Kornsiloen med en kapacitet på ca. 699 ton ønskes opført i umiddelbar tilknytning til de eksisterende bygningsanlæg på husdyrbruget. Siloen er af fabrikatet Sukup Europe. Siloen opføres i galvaniseret materiale, og monteres med spindeltrappe, tagtrappe til top og mandeluger. Siloen har en sidehøjde på 7,85 m, en totalhøjde på 11,77 m og en diameter på 12,80 m, jf. bilag 1.

Siloen skal anvendes til opbevaring af korn til husdyrproduktionen på ejendommen Vestermarken 12, 6200 Aabenraa. Det eksisterende siloanlæg har ikke tilstrækkelig kapacitet til at sikre en tilstrækkelig foderkapacitet, og siloen ønskes opført for at mindske antallet af transporter til- og fra husdyrbruget. Med samme begrundelse vurderes anlægget at være erhvervsmæssigt nødvendig for husdyrbrugets drift.

Siloen opføres i galvaniserede stålplader, som i den første tid vil have en lidt blank overflade, men med tiden bliver matte.

---

<sup>1</sup> Bekendtgørelse nr. 2256 af 29. december 2020 om godkendelse og tilladelse m.v. af husdyrbrug.

I forbindelse med byggeriet foretages der ikke terrænændringer på mere end +/- 1 meter.

Husdyrbruget er beliggende ca. 700 m vest for Felsted, og landskabet rundt om ejendommen er et typisk landbrugslandskab med spredte bebyggelser, og ejendommen er afskærmet af eksisterende læhegn. Ejendommens staldanlæg er etableret som et samlet bebyggelsesareal. Husdyrbruget ligger ikke inden for bygge- og beskyttelseslinjer, men er dog beliggende inden for udpegningen "Værdifulde landskaber" i kommuneplanen 2015-2026. Da siloen vurderes at være erhvervsmæssigt nødvendig, og da den etableres i umiddelbar tilknytning til de eksisterende bygninger, vil etableringen ikke stride i mod retningslinjerne i kommuneplanen 2015-2026 for udpegningen "Værdifulde landskaber".

Placeringen af siloen fremgår af nedenstående udklip fra oversigtskortet i bilag 1. Den nye silo er placeret nord for det eksisterende staldbygninger.



Med den valgte placering er siloen tænkt ind i ejendommens logistik, og ligger naturligt i tilknytning til driftsbygningerne. Det samlede anlæg ligger delvist skjult i terrænet, så det ikke vil virke dominerende i landskabet, idet eksisterende beplantning og den eksis-

sterende bygningsmasse giver en visuel afskærmning som mindsker anlæggets indflydelse på det omkringliggende landskab. Det fremgår af nedenstående udsnit af terrænmodellen, at den valgte placering er med til at skærme for påvirkninger af de landskabelige værdier.

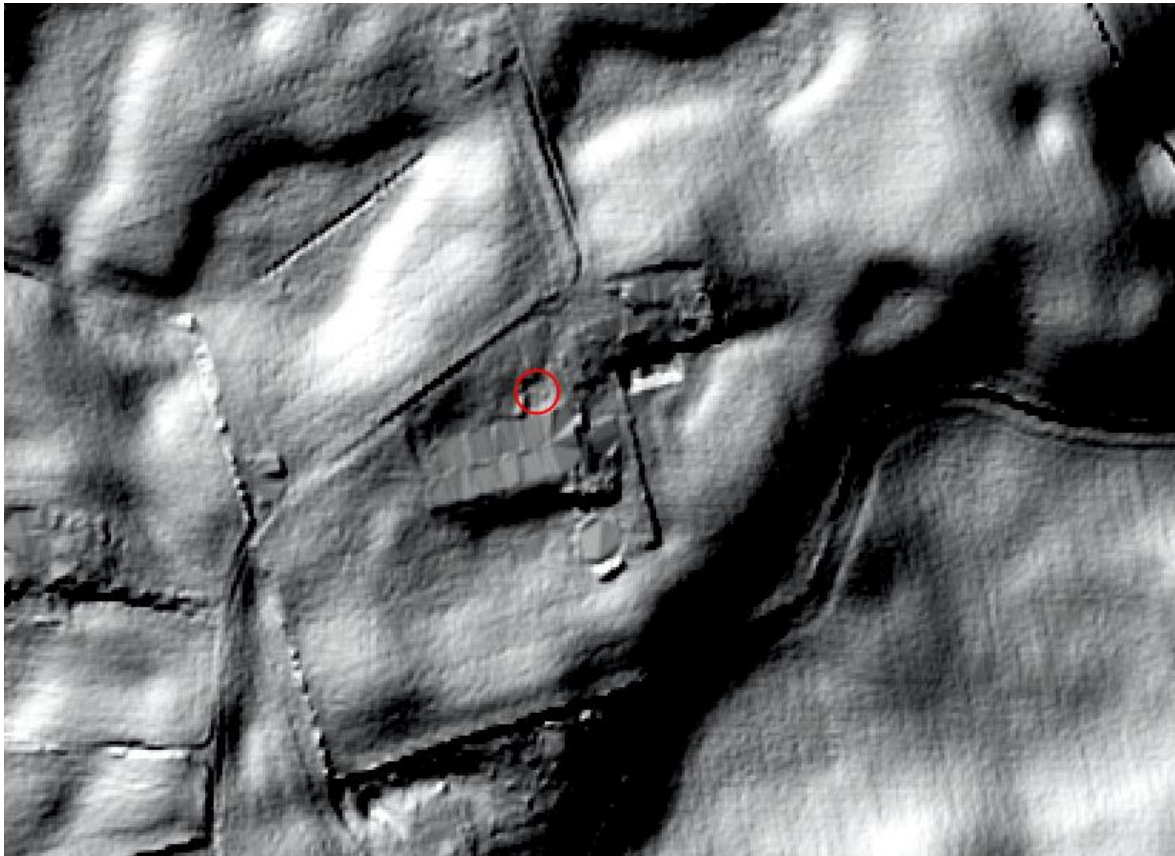

Med den valgte placering samt valget af ikke reflekterende materialer vurderer Aabenraa Kommune, at opførelsen af siloerne ikke vil være i strid med hensynet til områdets landskabelige interesser.

Aabenraa Kommune har i sin afgørelse lagt vægt på følgende:

- At anlægget er erhvervsmæssigt nødvendigt for ejendommens drift som landbrugsejendom med et stort dyrehold.
- At der ikke foretages ændringer i det eksisterende terræn på mere end +/- 1 meter.
- At bygningshøjden for siloerne er lavere end 20 m.
- At placeringen af anlægget overholder afstandskravene på 50 m til byzone, lokalplaner og nabobeboelse.
- At de i kommuneplanen udpegede bevaringsværdier ikke påvirkes væsentligt.

På oplyste baggrund er det Aabenraa Kommunes vurdering, at det anmeldte kan foretages uden tilladelse eller miljøgodkendelse i henhold til husdyrbruglovens<sup>2</sup> §§ 16 a eller 16 b. Desuden er det kommunens vurdering, at det ansøgte kan gennemføres uden at være til gene for naboer, uden at give anledning til miljøforurening og uden at være i strid med områdets landskabelige værdier. Derfor er det kommunens vurdering, at det ansøgte kan accepteres.

### **Hjemmel**

Afgørelsen er truffet med hjemmel i § 10, jf. § 20, stk. 4 i husdyrgodkendelsesbekendtgørelsen.

### **Udnyttelsesfrist**

Det skal oplyses, at afgørelsen bortfalder, hvis den ikke er udnyttet inden 6 år fra dags dato. Endvidere gælder det, at hvis afgørelsen herefter ikke udnyttes helt eller delvist i 3 på hinanden følgende år, bortfalder den del af afgørelsen, der ikke har været udnyttet de seneste 3 år.

### **Aktindsigt**

Du har ifølge forvaltningslovens<sup>3</sup> § 9 ret til aktindsigt i alle dokumenter, der vedrører sagen med sagsnr.: 21/17606. Eventuel aktindsigt skal aftales med Team Miljø.

### **Klagevejledning**

Afgørelsen er meddelt i medfør af husdyrbrugloven og kan i medfør af lovens § 76 påklages til Miljø- og Fødevarerklagenævnet.

Hvis du ønsker at klage over denne afgørelse, kan du klage til Miljø- og Fødevarerklagenævnet. Du klager via Klageportalen, som du finder et link til på forsiden af [www.naevneneshus.dk](http://www.naevneneshus.dk). Klageportalen ligger på [www.borger.dk](http://www.borger.dk) og [www.virk.dk](http://www.virk.dk). Du logger på [www.borger.dk](http://www.borger.dk) eller [www.virk.dk](http://www.virk.dk), ligesom du plejer, typisk med NEM-ID. Klagen sendes gennem Klageportalen til Aabenraa Kommune, der har truffet afgørelsen. En klage er indgivet, når den er tilgængelig for kommunen i Klageportalen. Når du klager, skal du som privatperson betale et gebyr på kr. 900. For virksomheder og organisationers vedkommende er gebyret på 1.800 kr. Du betaler gebyret med betalingskort i Klageportalen.

Miljø- og Fødevarerklagenævnet skal som udgangspunkt afvise en klage, der kommer uden om Klageportalen, hvis der ikke er særlige grunde til det. Hvis du ønsker at blive fritaget for at bruge Klageportalen, skal du sende en begrundet anmodning til den myndighed, der har truffet afgørelse i sagen. Myndigheden videresender herefter anmodningen til Miljø- og Fødevarerklagenævnet, som træffer afgørelse om, hvorvidt din anmodning kan imødekommes.

---

<sup>2</sup> Lovbekendtgørelse nr. 520 af 1. maj 2019 om husdyrbrug og anvendelse af gødning m.v. med senere ændringer

<sup>3</sup> Lovbekendtgørelse nr. 433 af 22. april 2014 'Forvaltningsloven'

Klagefristen udløber 4 uger efter, at afgørelsen er meddelt. Er afgørelsen offentligt bekendtgjort, regnes klagefristen dog altid fra bekendtgørelsen. Hvis klagefristen udløber på en lørdag eller helligdag, forlænges fristen til den følgende hverdag.

Afgørelsen meddeles og offentliggøres den 23. juni 2021. En eventuel klage skal være modtaget senest tirsdag den 21. juli 2021, der er dagen for klagefristens udløb.

Når Aabenraa Kommune modtager en klage, underretter kommunen straks anmelder om klagen.

Afgørelsen kan påklages af:

- Afgørelsens adressat
- Miljøministeren, når væsentlige nationale eller internationale interesser er berørt.
- Enhver, der har en individuel, væsentligt interesse i sagens udfald.
- Styrelsen for Patientsikkerhed
- Arbejderbevægelsens Erhvervsråd
- Forbrugerrådet
- Danmarks Naturfredningsforening
- Danmarks Naturfredningsforenings lokalkomité
- Danmarks Fiskeriforening
- Ferskvandsfiskeriforeningen for Danmark

Søgsmål til prøvelse af afgørelsen skal være anlagt inden 6 måneder efter, at afgørelsen er offentligt bekendtgjort.

Parter og klageberettigede, har ifølge forvaltningslovens § 9 ret til aktindsigt. Eventuel aftale herom kan træffes med Team Miljø.

Afgørelsen sendes til nedenstående:

- Ejer og anmelder
- Styrelsen for Patientsikkerhed
- Arbejderbevægelsens Erhvervsråd
- Forbrugerrådet
- Danmarks Naturfredningsforening
- Danmarks Naturfredningsforenings lokalkomité
- Danmarks Fiskeriforening
- Ferskvandsfiskeriforeningen for Danmark

Har du kommentarer eller spørgsmål til denne afgørelse, er du velkommen til at kontakte mig.

Venlig hilsen

A handwritten signature in black ink, appearing to read 'Jon Kjær Jensen'. The signature is written in a cursive style with some loops and flourishes.

Jon Kjær Jensen  
Miljøingeniør

## Anmeldelse (227956)

Dette er en anmeldelse af etablering, udvidelse eller ændring af en driftsbygning (halmlade, maskinhal, malkerum m.v., kornlager eller lager til opbevaring af foder) efter husdyrgodkendelsesbekendtgørelsens § 10.

**Versionsnummer:**

1

**Indsendelsesdato:**

07-06-2021

**Genereringsdato:****Husdyrbruget**

Husdyrbrugets CVR-nummer	40634533
Husdyrbrugets navn	Tjørnballe APS
Beliggenhedsadresse	Vestermarken 12
Postnummer	6200
By	Aabenraa

**Ejendom**

Ejendomsnummer	5800004906
CHR numre	

**Ansøger**

Ansøger navn	Hans Damm
Ansøger adresse	Vestermarken 12
Ansøger postnummer	6200
Ansøger by	aabenraa
Ansøger telefon	20324985
Ansøger email	hd.slyngsten@dlgtele.dk

**Kort beskrivelse:**

Siloen er en stålsilo til opbevaring af korn til foder. Siloen ønskes opført, da det mindsker behovet for transport til og fra ejendommen.

Total højde 11,77 m ingen ændringer i terræn

# Anmeldelse (227956) | Gennemse & indsend

Her er alle indtastninger og afstande samlet på en side, der kan udskrives som en samlet PDF.

Dette er en anmeldelse af etablering, udvidelse eller ændring af en driftsbygning (halmlade, maskinhal, malkeum m.v., kornlager eller lager til opbevaring af foder) efter husdyrgodkendelsesbekendtgørelsens § 10.

## Kort beskrivelse:

Siloen er en stålsilo til opbevaring af korn til foder. Siloen ønskes opført, da det mindsker behovet for transport til og fra ejendommen. Total højde 11,77 m ingen ændringer i terræn

## Versionsnummer:

1

## 1. Basisoplysninger

### Husdyrbruget

Bedrift Cvr	40634533
Husdyrbrugets navn	Tjørnballe APS
Beliggenhedsadresse	Vestermarken 12
Postnummer	6200
By	Aabenraa

### Ansøger

Ansøgers navn	Hans Damm
Ansøgers adresse	Vestermarken 12
Ansøgers postnummer	6200
Ansøgers by	aabenraa
Ansøgers telefon	20324985
Ansøgers email	hd.slyngsten@dlgtele.dk

### Ejendom

Ejendomsnummer	5800004906
CHR numre	

### Matrikler på ejendomsnummer

Matrikel: 1128 - Felsted Ejerlav, Felsted
Matrikel: 1129 - Felsted Ejerlav, Felsted
Matrikel: 1130 - Felsted Ejerlav, Felsted
Matrikel: 1131 - Felsted Ejerlav, Felsted
Matrikel: 1132 - Felsted Ejerlav, Felsted
Matrikel: 1151 - Felsted Ejerlav, Felsted
Matrikel: 1152 - Felsted Ejerlav, Felsted
Matrikel: 23 - Felsted Ejerlav, Felsted
Matrikel: 254 - Felsted Ejerlav, Felsted
Matrikel: 36 - Felsted Ejerlav, Felsted
Matrikel: 616 - Felsted Ejerlav, Felsted



## 2. Afstande

### 2.1 Afstande angivet

Der er ikke angivet nogen afstande.

### 3. Yderligere informationer om anmeldelse

#### Yderligere informationer og specielle forhold

---

**Kommentar til afstandsangivelser**

Ingen kommentar

---

## 4. Supplerende oplysninger

Bilag			
Id	Filnavn	Fil størrelse	Beskrivelse
22525	Fw ansøgningsmateriale.eml	11899340	Ansøgningsmateriale

## 5. Kortuddrag

### Staldafsnit og opbevaringslagre (automatisk)

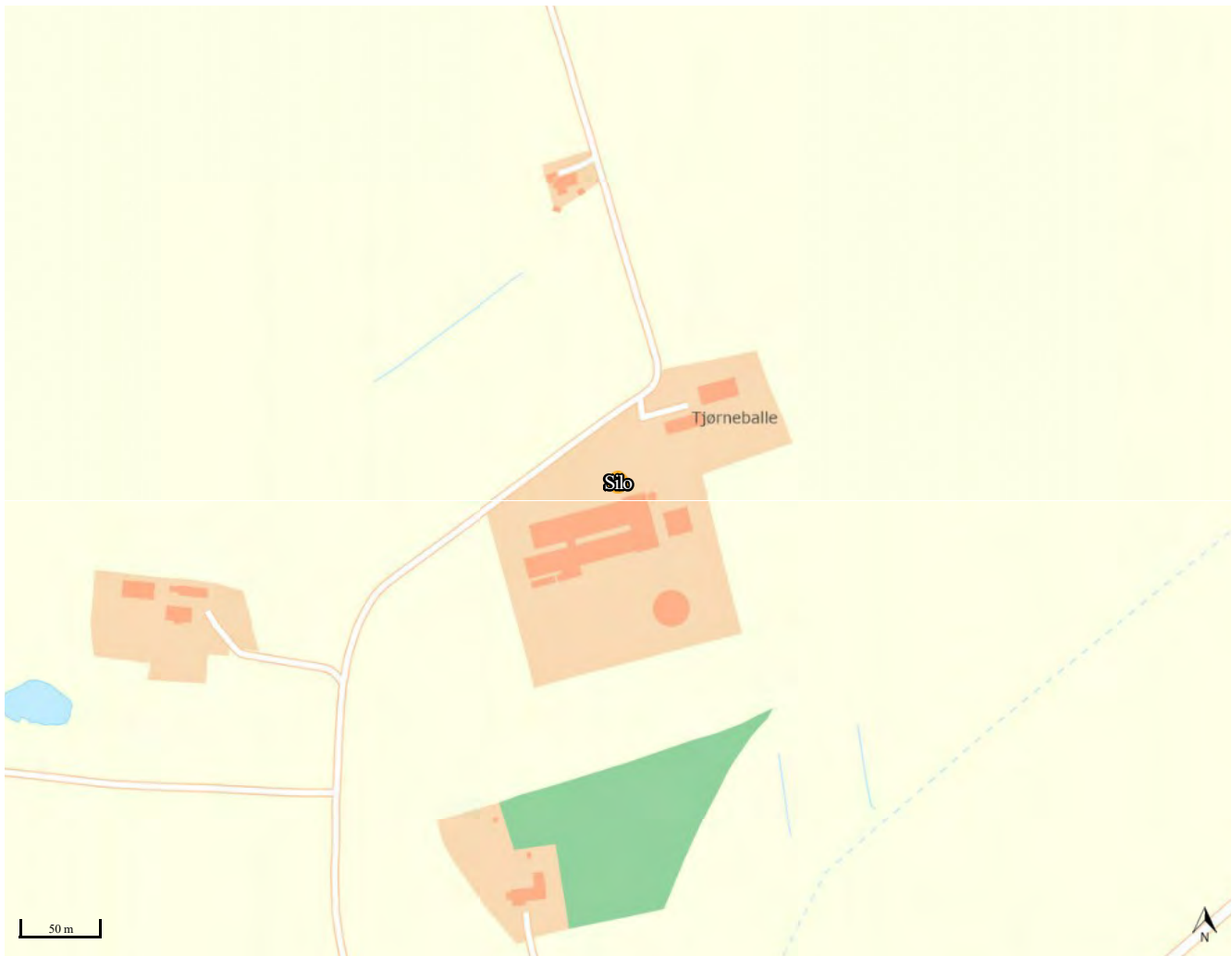

Facadetegning  
Vestermarken 12  
6200 Aabenraa

Ny silo  
type Sukup 4207

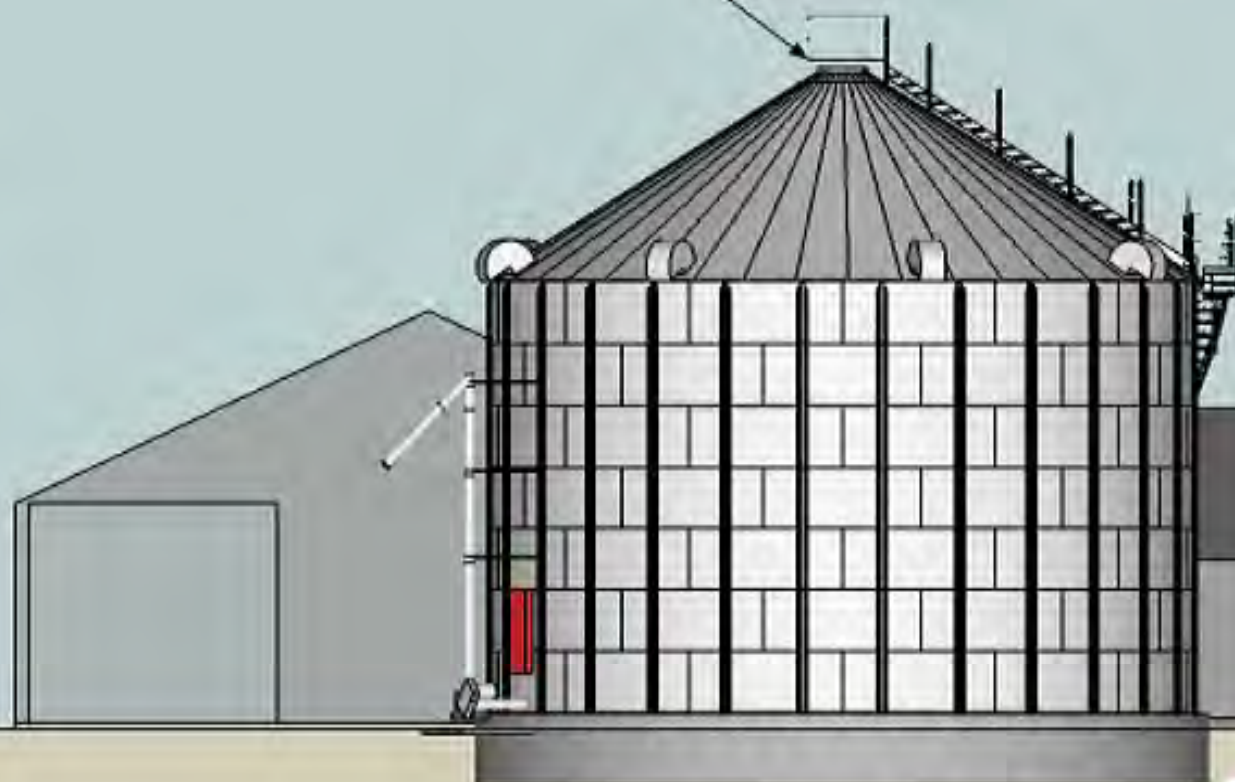

Plantegning  
Vestermarken 12  
6200 Aarbenraa

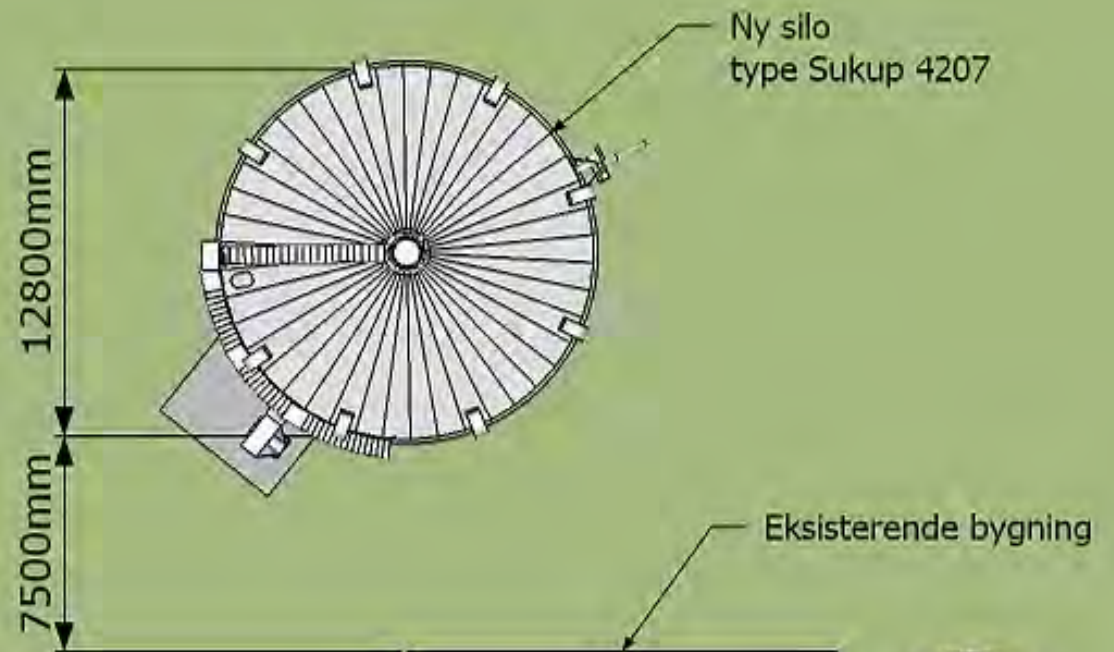

Situationsplan. Vestermarken 12, 6200 Aabenraa



Danmarks Miljøportal

Data om miljøet i Danmark

Nyropsgade 30 • 1780 København V  
Support: support@miljoportal.dk

Ønsket placering af ny kornsilo type 4207,  
markeret med blå

Målforshold: 1:2000

Dato: 31-05-2021

Ortofotos (DDO@land): COWI har den fulde ophavsret til de ortofotos (DDO@land), der vises som baggrundskort. Denne funktion, med ortofoto som baggrundskort, må derfor kun anvendes af Miljøministeriet, regioner og kommuner med tilhørende institutioner, der er part i Danmarks Miljøportal, i forbindelse med de pågældende institutioners myndighedsbehandling indenfor miljøområdet, samt af privatpersoner til eget personligt brug. Linket må ikke indgå i andre hjemmesider. Øvrig kommerciel anvendelse er ikke tilladt og vil kunne retsforfølges.

**Oplysninger om Sukup EUROPE A/S silo anlæg vedr. bygge- og brandmæssige tilladelse**

**Siloanlæg adresse**

Navn : Hans Damm  
Vej / nr. : Vestermarken12  
Post nr. : 6200 Aabenraa

**Siloantal og størrelse**

Antal : 1 stk. type 4207  
Sidehøjde : 7,85m  
Totalhøjde : 11,77m  
Diameter : 12,8m  
Rumfang : 867m<sup>3</sup>  
Kapacitet : 699ton(hvede)  
Transportanlæg : Nej  
Ekstern varme tilførsel : Ja, olie.

**Afstandsforhold**

Afstand til den nærmeste bygning : 7,5m  
Afstand mellem silogrupper > 4.000 m<sup>3</sup> : samlede oplag er under 4000m<sup>3</sup>  
Afstand fra vejmidte : 35m

**Vedlagt denne dokument findes:**

- Relevante forhold til gældende direktiver og Tekniske Forskrifter
- Standard beredskabsplan for Sukup Europe siloanlæg
- Oplysning om nødtømningsanlæg ved Sukup EUROPE A/S Silo
- DKV-Plan
- Situationstegning

Ved eventuelle spørgsmål kan rettes til:

Sukup Europe A/S

Tlf: 75 68 53 11

E-mail: [Info@sukup-eu.com](mailto:Info@sukup-eu.com)



### Generelle oplysninger vedr. Sukup EUROPE A/S siloanlæg

Alle siloer fra Sukup EUROPE A/S er konstrueret/produceret efter de gældende normer for området:

- **DS/EN 1993-1-8 DK NA:2015** Nationalt annekst til Eurocode 3: Stålkonstruktioner – (Eurocode) Del 1-1: Generelle regler samt regler for Bygningskonstruktioner
- **DS/EN 1990-1 + A1:2012** Grundlæggende stål- og aluminiumkonstruktioner
- **BS EN 1991-1,-4** Konstruktionsnormer vedr. sne og vind belastning
- **BS EN 1993-1,-8** Konstruktionsnormer vedr. stål elementudformning og dens samlinger
- **ATEX Direktivet 94/9/EC** Dækker krav til materiel og udstyr, der skal anvendes i områder med eksplosive atmosfærer i form af gas og/eller støv. (Kortlægning af eksplosions sikkerheden samt en Zoneklassificering af anlægget, kan rekvireres på : [info@sukup-eu.com](mailto:info@sukup-eu.com))

### Tekniske Forskrifter For Brændbare Faste Stoffer (2020) og Brandteknisk vejledning nr.:8

#### Ansøgninger og tilladelser

- Brandfarlige virksomheder og oplag må kun oprettes med den stedlige brandmyndigheds tilladelse og skal enten være:  
I overensstemmelse med de disse tekniske forskrifter  
Eller placeres indrettes og benyttes på nærmere, af brandmyndigheden angivne vilkår, der i samme grad som de tekniske forskrifter tilgodeser de i punkt TF Pkt. 1.2.1 indeholdte krav

#### Styringsanlæg

- Vedr. (TF 3.2.5), tilstødende rum som eks. Kan indeholde diverse styringsanlæg vil være anbragt i rum, der ikke benyttes til andet formål, og som er adskilt støvtæt fra andre lokaliteter med loft og vægge af ubrændbare materialer [A2-s1,d0] og med dør med brandmodstandsevne som min. E30-C [F-30].

#### Tørringsanlæg

- Såfremt der opstilles anlæg, der består af varmtluftsaggregat, tørreluftskanal eller tørreri og der har til formål gennem varmepåvirkning at nedsætte vandindholdet i kornet, opfylder anlægget reglerne i Brandteknisk vejledning nr. 8 om tørringsanlæg for korn, frø og grøntafgrøder m.v. udsendt af Dansk Brandværens Komité.

#### Transportanlæg:

- Transportører, kopelevatorer, redlere og andre lukkede transportanlæg er udført af ubrændbare materialer. (TF 2.2.2).
- Samtlige dele i transportanlægget, herunder tilsluttende maskinanlæg m.v., vil være sikret mod udladninger af statisk elektricitet, bl.a. ved indbyrdes metallisk forbindelse af de ledende dele. Anlægget vil desuden være jordforbundet i overensstemmelse med stærkstrømsreglementets bestemmelser.
- Transportanlægget er forsynet med nødafbrydere. Disse placeres hensigtsmæssigt og med tydelig markering på anbringelsesstedet. Nødafbryderne placeres efter anvisninger fra redningsberedskabet. (TF 2.2.4)
- Umiddelbart ved indtag (påslag) er der anbragt en separator (rist el. lign.) (TF 4.1.4)

### Konstruktive krav:

- Bygningsdele er samlet/sammen føjet på en sådan måde, at de samlede konstruktioner i brandmæssig henseende ikke er ringere end, hvad der kræves for de enkelte bygningsdele i konstruktionen. (TF 2.9.1)
- Udvendig vægoverflader på bygninger med rum på over 600m<sup>2</sup> med produktionsafsnit skal udføres som mindst materiale klasse B-s1,d0 [Klasse A materiale]. (TF 2.8.7)

### Indretning af siloanlæg - generelt:

- En eventuel indvendig beklædning på vægge i silocellerne vil være opsat uden bagvedliggende hulrum (udfyldning kan ske med isoleringsmaterialer klasse B-s1,d0) [Klasse A materiale] (TF 2.8.8).
- Silocellen har indvendigt glatte overflader og er udført med nødtømningsåbning i bunden. Nødtømningsåbningen er placeret på en sådan måde at arbejdet lettes mest muligt. Maskinanlæg, siloer m.v. skal placeres således, at der er mulighed nødtømning (TF 4.5.2).
- Da der ikke er en eksplosiv atmosfære\* i Sukup/Dancorn siloer, er der heller ikke nogen form for eksplosionsaflastning, på anlægget (TF 4.2.2).
- Trapper på anlægget vil være i overensstemmelse med de af direktoratet for arbejdstilsynet udarbejdede regler om trappeforhold i siloer til korn, foderstoffer og lign.

### Brandslukning:

- Hvis siloanlægget har et rum med styreanlæg og paneler, hvor vand ikke er egnet som slukningsmiddel bliver der anbragt håndildslukkere type: kulsyresneslukkere, som min. være af typen 55 B (TFV 2.11.1).

### Ordensregler:

- Ordensreglerne i TF-visse kap. 4 skal overholdes (TF 4.6)  
Skilte er udført som angivet i TF 1.3.5. og TF 4.6.8 og placeres både i silocellerne samt udvendigt på døre. Ekstra tydelig markering, som kan have betydning for rednings beredskabets indsatsmuligheder kan kræves af redningsberedskabet. Skiltningen er i overensstemmelse med de af arbejdsministeriets udsendte bekendtgørelser om sikkerhedsskiltning.
- Virksomhedens siloanlæg må kun benyttes efter deres formål (TF 4.1.1)
- I brugervejledningen til anlægget er der gjort opmærksom på at virksomheden skal holde det rent og ryddeligt omkring siloanlægget bl.a. ved hyppig og effektiv rengøring for støv (TF 4.6.4). Og at man (hvis det forefindes) mindst 1 gang om dagen skal efterse og rense magnetseparatorer, stenseparatorer, luftsigtter m.v.  
Og at der mindst 1 gang om ugen (hvis ikke andet er anvist i fabrikants vejledninger) skal der foretages
  1. Eftersyn og kontrol af alle kileremme og remtræk,
  2. Eftersyn og smøring af alle aksler og lejer.

\*Test og målingerne af støv/luft blanding og støv aflejringer kan rekvireres ved Sukup EUROPE A/S

## Standard Beredskabsplan for Sukup Europe A/S siloanlæg

### I tilfælde af brand:

- Der iværksættes brandbekæmpelse med eventuelt eget brandslukningsmateriel, med mindre der er risiko for, at branden vil brede sig, eller der er risiko for personskade
- Sluk for siloblæseren. Hvis der er en varmeplade før siloblæseren, lukkes for brændstof tilførslen til denne.
- Ved risiko for, at branden vil brede sig eller for personskade ringes 112
- Sårede og andre personer, som er i fare, "reddes" og der ydes livsredende førstehjælp
- Der ydes førstehjælp til andre skadede personer
- Hvis det er muligt, lukkes døren, tag lugen og udluftningen afdækkes.
- Brandfarligt oplag (trykflasker og kemikalier) flyttes, hvis der ikke er risiko for at komme til skade ved at gøre det
- Udpegede person(er) udleverer skitse over Siloanlægget/gården og siloanlæggets betjeningsvejledning til brandvæsenet
- Biler, materiel og oplag ved siloanlægs udendørsarealer, der kan være til gene for brandvæsenet, flyttes.
- Da siloen under alle omstændigheder skal tømmes ved brand, skal der findes en egnet plads (stort nok areal) til afgrøden i siloen, og transportmidler til at flytte afgrøden.

### **(Nød)Tømning af Sukup Europe Silo**

1. Start først den lodrette og derefter den vandrette tømme­snegl. Træk i midterspjældets betjeningsstang (A) for at åbne spjældets skod. Tøm korn ud fra midten til der ikke løber mere korn til selv.
2. Når flowet stopper, flyttes betjeningshåndtaget over på mellemspjældenes trækstang (B) som tillader yderligere korn flow til tømme­sneglen.
3. Når flowet stopper, slukkes der for strømmen til tømme­systemet. Feje sneglen startes ved at trække i koblingsstangen. STRØMMEN SKAL VÆRE AFBRUDT FØR END FEJESNEGLEN IGANGSÆTTES, FOR AT UNDGÅ SKADER PÅ KOBLINGEN.
4. Slå strømmen til. Midterspjældets skod skal forblive helt åbent mens fejersneglen arbejder.

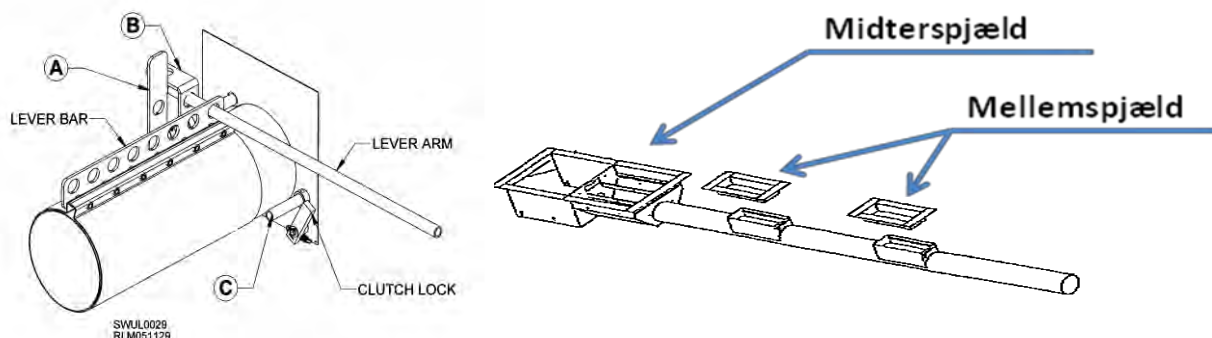

#### **Hvis tømme­systemet pludseligt ikke "tømmer ud"; og begge tømme­snegle kører stadig**

- 1 Det kan være at siloen er ved at være tom, eller midterspjældet kan være blokeret. I begge tilfælde: Gå videre til punkt 2 i ovenstående beskrivelse.
- 2 Hvis det ikke hjælper! Kontakt Sukup Europe på telefon: 75625311

#### **Hvis tømme­systemet pludseligt ikke "tømmer ud" og en eller begge tømme­snegle er stoppede**

1. Tjek motorværn for tømme­sneglene. Hvis de ikke er "udkoblede", så kontakt elektriker.
2. Hvis Motorværnene er "udkoblede". Drej reparationsafbryderne på "0". Tjek sneglen for fysisk blokering med rørtang el.lign. om snegleakserne kan drejes.

**Hvis de kan drejes**, luk for midterspjæld og mellemspjæld og start op igen (husk at dreje reparationsafbryderne på "1" igen og "tilkoble" motorværnet igen) og åben langsomt for midterspjældet efter opstart.

**Hvis de ikke kan drejes**, afmonteres/løsnes drivremmen mellem motoren og sneglen. Og det konstateres om det er motoren eller sneglen, der sidder fast.

**Hvis motoren sidder fast**, udskiftes denne.

**Hvis sneglen sidder fast**, luk for midterspjæld og mellemspjæld og prøv at dreje dem fri med en rørtang el.lign.

3. Hvis sneglen er defekt, skal den eller dele af den udskiftes. Se Manual for tømme­system.
4. Hvis der ikke kan fremskaffes de nødvendige reservedele til rep. af tømme­systemets vandrette tømme­snegl, demonteres denne og man kan suge resten af afgrøden ud.
5. Hvis det ikke lykkedes, kontaktes Sukup Europe på telefon: 75685311