



2020



TØNDER
KOMMUNE



**§16b Miljøtilladelse af husdyrbrug
Bjergvej 4, 6240 Løgumkloster**

INDHOLDSFORTEGNELSE

INDLEDNING	2
AFGØRELSE OM MILJØTILLADELSE	3
MILJØTEKNISK BESKRIVELSE OG VURDERING.....	4
A. OPLYSNINGER OM ANSØGER OG EJERFORHOLD	4
B. OPLYSNINGER OM HUSDYRBRUGET OG DET ANSØGTE	5
1) Indretning og drift af anlæg	5
2) Anlægsarbejder og bygningsmæssige ændringer.....	6
3) Forbindelse til andre husdyrbrug	6
4) Lokalisering og landskab	6
5) Ammoniak	6
6) Lugt	7
7) Øvrige emissioner og gener	7
8) Reststoffer, affald og naturressourcer	9
9) Bedste tilgængelige teknik (BAT) - Ammoniak.....	9
10) Eventuelle grænseoverskridende virkninger	10
C. ØVRIGE RELEVANTE OPLYSNINGER	10
VILKÅR	11
HØRINGER	13
KLAGEVEJLEDNING	13
BILAG	13

INDLEDNING

Jørgen Peter Thorøe har 1. september 2020 søgt om miljøtilladelse på ejendommen Bjergvej 4, 6240 Løgumkloster.

Tilladelsen bygger på ansøgers miljøredegørelse med tilhørende bilag, herunder skema 219016.

Tilladelsen indeholder først en miljøteknisk beskrivelse og vurdering af ejendommen, herunder afsnit der vedrører husdyrbrugets påvirkning af omgivelserne. Til sidst er vilkårene for afgørelsen om miljøtilladelse.

Der gives 6 års frist for fuld udnyttelse af miljøtilladelsen.

Historik

Ejendommen har en § 31 anmeldelse om skift i dyretype fra 2015.

Miljøtilladelse § 16b – 2020

Ansøgningen om miljøtilladelse indsendes for at få godkendt de eksisterende produktionsarealer til en mere fleksibel produktion efter de nye regler.

AFGØRELSE OM MILJØTILLADELSE

Tønder Kommune meddeler 30. november 2020 miljøtilladelse til husdyrbruget på Bjergvej 4 med de stillede vilkår.

Tilladelsen er meddelt jf. § 16b i husdyrloven¹. Vurderinger og vilkårsfastsættelse er foretaget efter husdyrgodkendelsesbekendtgørelsen² og husdyrgødningsbekendtgørelsen³. Der tillades følgende:

Produktionsareal (det staldareal hvor dyrene kan afsætte gødning):

697 m² Drænet gulv + spalter (33%/67%) til slagtesvin.

215 m² Delvist spaltegulv, 50-75% fast gulv til slagtesvin.

Gødningsareal:

546 m² gødningsareal til flydende husdyrgødning.

Tilladelsen bygger ansøgers miljøredegørelse med tilhørende bilag, herunder skema nr. 219016 version 1 indsendt via husdyrgodkendelse.dk.

Det er Tønder Kommunes vurdering, at husdyrbruget har truffet de nødvendige foranstaltninger til at forebygge og begrænse forureningen. Herunder, at husdyrbruget kan drives på stedet under hensyn til omgivelserne, og ikke vil påvirke Natura 2000 områder negativt eller ødelægge plantearter, yngle- eller rasteområder for bilag I og IV arter.

Afgørelsen kan skriftligt påklages til Miljø- og Fødevarerklagenævnet jf. vejledning sidst i tilladelsen.

Per Hendriksen
Miljømedarbejder

Kvalitetssikring:
Flemming Refsgaard
Miljømedarbejder

¹ Lovbekendtgørelse nr. 520 af 01-05-2019 om husdyrbrug og anvendelse af gødning m.v.

² Bekendtgørelse nr. 1261 af 29-11-2019 om godkendelse og tilladelse m.v. af husdyrbrug.

³ Bekendtgørelse nr. 1176 af 23-07-2020 om miljøregulering af dyrehold og om opbevaring og anvendelse af gødning

MILJØTEKNISK BESKRIVELSE OG VURDERING

A. OPLYSNINGER OM ANSØGER OG EJERFORHOLD

1) Bedriftsoplysninger:

Bjergvej 4
Ejendomsnr.: 5500004381
CVR: 14575189
CHR: 47476

2) Kontaktoplysninger:

Jørgen Peter Thorøe
Bovlund Bjergvej 8, 6535 Branderup J
Mobil: 40175409
E-mail: jp@thoroe-agro.dk

3) Rådgiver:

Ulla Refshammer Pallesen – Landboforening Syd
Mobil: 61558262
E-mail: upa@landbosyd.dk

4) Andre husdyrbrug der drives sammen med det ansøgte

Ansøger har dyr på en række andre ejendomme i ejede og lejede stalde: Bålsted Mosevej 1, Bålstedvej 1, Bovlund Bjergvej 8 og 1B, 6535 Branderup J, Vennemosevej 60, 6270 Tønder, Fælledvej 7, 6240 Løgumkloster, Sommerstedvej 7, 6500 Vojens, Haverbækvej 4, Haverbækvej 7, Friskjærvej 15 og Mandbjergvej 3, 6520 Toftlund, Lerskovvej 2, Nitriskærvej 9 og Sindetvej 2, 6534 Agerskov, Hyrupvej 22, 6541 Bevtøft og Tøndervej 9, 6630 Rødding. Tønder Kommune vurderer ikke at der er produktionsmæssig sammenhæng mellem Bjergvej 4 og andre ejendomme.

B. OPLYSNINGER OM HUSDYRBRUGET OG DET ANSØGTE

1) Indretning og drift af anlæg

Stald og anlæg

Oplysninger om ejendommens indretning og drift fremgår af nedenstående figur og tabel.

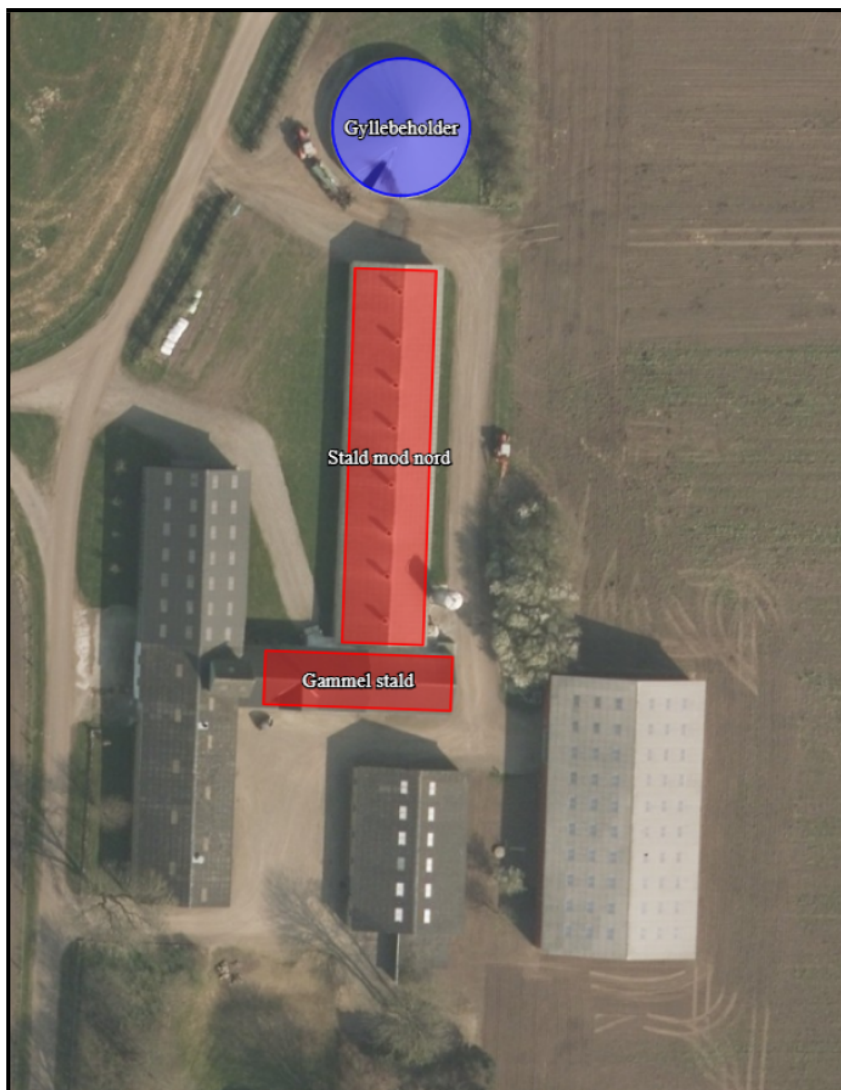

Figur 1: Placering af stald og gødningsanlæg mv.

Staldafsnit	Stald m ²	Produktionsareal, staldsystem og dyretype	
Gammel stald	258 m ²	215 m ² delvist spaltegulv, 50-75% fast gulv til slagtesvin	
Stald mod nord	780 m ²	697 m ² drænet gulv + spalter (33%/67%) til slagtesvin	
Opbevaringslagre		Lagertype/gødningstype	Areal
Gyllebeholder 1550 m ³		Flydende	374 m ²
Gyllebeholder, åben mark 750 m ³		Flydende	172 m ²

Tabel 1: Ansøgt drift

Produktionsarealer

Ansøgers oplysninger fremgår af bilag 1 – afsnit 2.1.1.

Tønder Kommune vurderer:

På baggrund af ansøgers oplysninger vurderes det, at der er redegjort tilstrækkeligt for produktionsarealerne i 8-årsdrift, i nudrift og i ansøgt drift. Der stilles vilkår til produktionsarealernes udformning og maksimale størrelse i ansøgt drift.

Gødningsopbevaring og -håndtering

Ansøgers oplysninger fremgår af bilag 1 – afsnit 2.1.2.

Derudover har ansøger gjort rede for en opbevaringskapacitet på 10 mdr. på ejendommen.

Tønder Kommune vurderer:

Det fremgår af ansøgers kapacitetsberegning, at der er tilstrækkelig kapacitet til opbevaring af gylle og dybstrøelse.

Tønder Kommune vurderer, at udbringningsteknikker og opbevaring af husdyrgødningen lever op til gældende regler på området.

Da flere naboer til husdyrbruget kan blive generet af lugt ved håndteringen af husdyrgødningen (herunder afgasset gylle), stilles der vilkår om, at der ikke må transporteres husdyrgødning til eller fra ejendommen på lørdage samt søn- og helligdage. Der stilles også vilkår om, at der ikke må omrøres i gyllebeholderne på lørdage samt søndage og helligdage, og at der ikke må udpumpes gylle til beholderne lørdag søn- og helligdage.

Vi vurderer, at der med ansøgers redegørelse og de stillede vilkår er taget tilstrækkelig hensyn til omkringboende, så gødningshåndtering og opbevaring ikke er til væsentlig gene for omgivelserne.

2) Anlægsarbejder og bygningsmæssige ændringer

Ansøgers oplysninger fremgår af bilag 1 - afsnit 2.2.

Tønder Kommune vurderer:

Ansøger oplyser, at der ikke opføres nye bygninger.

3) Forbindelse til andre husdyrbrug

Ansøgers oplysninger fremgår af bilag 1 - afsnit 2.3.

Tønder Kommune vurderer:

På baggrund af ansøgers oplysninger om driften på ejendommen vurderer vi, at anlægget ikke har miljømæssig samdrift med andre husdyrbrug.

4) Lokalisering og landskab

Ansøgers oplysninger fremgår af bilag 1 – afsnit 2.4.

Tønder Kommune vurderer:

Alle afstandskrav i husdyrgodkendelseslovens §§ 6 og 7 er overholdt. Afstandskravene i § 8 er også overholdt på nær kravet mellem gammel stald/ markvandingboringen og mellem gyllebeholder/vej. Der er dog tale om eksisterende forhold, og dispensation for afstandskravet er derfor ikke nødvendig.

5) Ammoniak

Ammoniakfølsom natur (kategori 1, 2 og 3)

Nærmeste kategori 1 natur – Kongens Mose/Draved Skov - ligger ca. 9 km sydvest for husdyrbruget. Beregninger i ansøgningssystemet viser, at total-

depositionen fra husdyrbruget er 0,0 kg N/ha/år, hvilket er under beskyttelsesniveauets nedre grænse på 0,2 kg N/ha/år totalt.

Nærmeste kategori 2 natur er en hede ca. 2 km vest for husdyrbruget. Beregninger i ansøgningssystemet viser, at totaldepositionen fra husdyrbruget er 0,0 kg N/ha/år, hvilket er under beskyttelsesniveauet på 1,0 kg N/ha/år totalt.

Nærmeste kategori 3 natur er et moseområde ca. 1,7 km syd for husdyrbruget. Beregninger i ansøgningssystemet viser, at merdepositionen fra husdyrbruget er 0,0 kg N/ha/år, hvilket er under beskyttelsesniveauet på 1,0 kg N/ha/år.

Naturbeskyttelseslovens § 3

Indenfor en afstand af 500 m fra husdyrbrugets anlæg ligger 2 søer som er omfattet af naturbeskyttelseslovens § 3. Det fremgår af beregninger i ansøgningssystemet, at søen ikke vil modtage en merdeposition af ammoniak. Det ansøgte projekt vurderes på den baggrund ikke at give anledning til tilstandsændringer af naturområdet.

6) Lugt

Der er foretaget en beregning af lugtgenæafstanden. Beregningerne viser, at lugtgenekriteriet ikke er overholdt i forhold til byzonen i Bedsted.

Der er mulighed for at kommunen kan fravige lugtgenekriterierne såfremt husdyrbruget overholder kriterierne for at fravige kravene:

- Den vægtede gennemsnitsafstands til byzonen er mere end 50 % af genæafstanden.
- Lugtemissionen i de enkelte staldafsnit øges ikke.

Beregningerne viser at 74 % af lugtgenæafstanden overholdes.

Der sker ingen udvidelse af produktionsarealerne i de enkelte stalde og dermed sker der heller ikke en forøgelse af lugtgenerne fra de enkelte stalde.

Da kravene i husdyrgodkendelsesbekendtgørelsens § 33 er opfyldt, vurderer Tønder Kommune at beskyttelsesniveauet for lugt kan fraviges.

I forhold til nabobeboelsen på Bjergvej 11, er lugtgenekriteriet overholdt.

I forhold til det lokalplanlagte område ved Rønnevej 1, er lugtgenekriteriet overholdt.

Da flere naboer til husdyrbruget kan blive generet af lugt ved håndteringen af husdyrgødningen, stilles der vilkår om hyppig udslusning som teknologi til at nedbringe lugtemissionen, at der ikke må transporteres husdyrgødning til eller fra ejendommen på lørdage samt søn- og helligdage. Der stilles også vilkår om, at der ikke må omrøres i gyllebeholderne på lørdage samt søndage og helligdage, og at der ikke må udpumpes gylle til beholderne lørdag søn- og helligdage. Dermed vurderer Tønder Kommune, at der er taget tilstrækkelige hensyn til de omkringboende.

7) Øvrige emissioner og gener

Støj

Ansøgers oplysninger fremgår af bilag 1 – afsnit 2.7.1.

Tønder Kommune vurderer:

For at sikre de nærmeste nabobeboelser mod væsentlige støjgener stilles der vilkår til det maksimale bidrag til den samlede støjbelastning.

Vi vurderer, at vilkåret er tilstrækkeligt til at sikre omgivelserne mod væsentlige støjgener.

Rystelser og vibrationer

Ansøgers oplysninger fremgår af bilag 1 – afsnit 2.7.2.

Tønder Kommune vurderer:

På baggrund af husdyrbrugets placering vurderes rystelser og vibrationer ikke at medføre væsentlige gener for omgivelserne.

Støv

Ansøgers oplysninger fremgår af bilag 1 – afsnit 2.7.3.

Tønder Kommune vurderer:

Vi vurderer, at de omkringboende er tilstrækkeligt sikret mod væsentlige daglige støvgener, og at støv kun i sjældne tilfælde f.eks. i forbindelse med høst vil give anledning til gener uden for ejendommen. Der stilles derfor ingen vilkår.

Fluer og skadedyr

Ansøgers oplysninger fremgår af bilag 1 – afsnit 2.7.5.

Tønder Kommune vurderer:

Der er stillet vilkår om hygiejneniveau og bekæmpelse, så risiko for tilhold af skadedyr reduceres.

Det vurderes, at husdyrbruget vil sørge for god staldhygiejne, forsvarlig foderopbevaring, fjernelse af affald, foder og gødningsrester, så skadedyrsangreb forebygges.

Til- og frakørsel

Ansøgers oplysninger fremgår af bilag 1 – afsnit 2.7.6.

Tønder Kommune vurderer:

Vi vurderer, at husdyrbruget i forbindelse med udvidelsen har taget tilstrækkelige hensyn til omkringboende og miljøet, således at transporterne ikke er til væsentlig gene for omgivelserne eller udgør en unødigt risiko for miljøet.

Lys

Ansøgers oplysninger fremgår af bilag 1 – afsnit 2.7.4.

Tønder Kommune vurderer:

Der stilles vilkår om, at ejendommens drift ikke må medføre væsentlige lysgener for omboende og omgivelserne.

Vi vurderer, at der med det stillede vilkår er taget tilstrækkeligt hensyn til de omkringboende.

Driftsforstyrrelser og uheld

Ansøgers oplysninger fremgår af bilag 1 – afsnit 2,9.

Tønder Kommune vurderer:

For at minimere risikoen for forurening i forbindelse med den almindelige daglige drift, stilles der vilkår til opsyn ved gyllepumpning, samt til opbevaring og håndtering af affald og olie mm.

Vi vurderer på den baggrund, at der er taget tilstrækkelige hensyn til omgivelserne ved håndtering af husdyrgødning, affald og brændstof.

Olie og kemikalier

Ansøgers oplysninger fremgår af bilag – afsnit 2.8.3.

Tønder Kommune vurderer:

Der stilles vilkår om, at olie og kemikalier opbevares indendørs på fast og tæt bund uden afløb.

På baggrund af ansøgers oplysninger og det stillede vilkår vurderer vi, at husdyrbruget opbevarer olie og kemikalier forsvarligt.

Egenkontrol

Ansøgers oplysninger fremgår af bilag 1 – afsnit 2.10.

Tønder Kommune vurderer:

Der er stillet vilkår om egenkontrol på ejendommen.

Vi vurderer, at der anvendes godt landmandsskab med hensyn til management.

8) Reststoffer, affald og naturressourcer

Spildevand

Ansøgers oplysninger fremgår af bilag 1 – afsnit 2.8.7.

Tønder Kommune vurderer:

På baggrund af ansøgers oplysninger og det stillede vilkår vurderes det samlet set, at husdyrbrugets opbevaring og håndtering af spildevand er forsvarlig.

Affald og døde dyr

Ansøgers oplysninger fremgår af bilag 1 – afsnit 2.8.1. og 2.8.2.

Tønder Kommune vurderer:

Under forudsætning af, at vilkårene om affaldshåndtering, egenkontrol og ressourceforbrug overholdes, og affald i øvrigt bortskaffes ifølge kommunens affaldsregulativ, vurderer vi, at der tages tilstrækkelige hensyn til omgivelserne, og at mulighederne for genanvendelse og recirkulation udnyttes.

Naturressourcer

Ansøgers oplysninger fremgår af bilag 1 – afsnit 2.8.4, 2.8.5 og 2.8.5.

Tønder Kommune vurderer:

Det vurderes, at det skønnede forbrug af vand, olie og el er i overensstemmelse med husdyrbrugets produktion og størrelse. For at sikre en god udnyttelse af ressourcerne, stilles der vilkår om vedligeholdelse af drikkevandssystemer.

På baggrund af ansøgers oplysninger og det stillede vilkår vurderes det, at husdyrbruget anvender naturressourcerne forsvarligt.

9) Bedste tilgængelige teknik (BAT) - Ammoniak

Ansøgers oplysninger fremgår af bilag 1 – afsnit 2.11.

Tønder Kommune vurderer:

Tønder Kommune har fastlagt et BAT-emissionsniveau på 2.123 kg N/år ud fra bilag 3 til husdyrgodkendelsesbekendtgørelsen. Det fremgår af ansøgningen, at den samlede ammoniakemission fra husdyrbruget bliver 2.123 kg N/år.

BAT fastholdes ved, at der stilles vilkår om indretning, udformning og drift af staldsystemerne.

Tønder Kommune vurderer på den baggrund, at BAT er overholdt.

10) Eventuelle grænseoverskridende virkninger

Ansøgers oplysninger fremgår af bilag 1 – afsnit 2.12.

Tønder Kommune vurderer:

Tønder Kommune er enig i ansøgers vurdering om, at der ikke er grænseoverskridende virkninger.

C. ØVRIGE RELEVANTE OPLYSNINGER

Habitatvurdering

Nærmeste Natura 2000-område er Kongens mose/Draved Skov, der ligger ca. 9 km sydvest for husdyrbruget. Beregninger i ansøgningssystemet viser, at totaldepositionen fra husdyrbruget vil udgøre 0,0 kg N/ha/år efter udvidelsen.

Vi vurderer, at det ansøgte projekt ikke kan få negativ virkning på Natura 2000 området, herunder de arter og naturtyper, som området er udpeget for at beskytte. Vi vurderer også, at det ansøgte projekt ikke i kumulation med andre projekter vil få negativ virkning på udpegningsgrundlaget for området som følge af ammoniak.

Tønder Kommune konkluderer, at det ikke er nødvendigt at foretage en miljøkonsekvensvurdering.

Bilag I arter

Husdyrbrugets anlæg ligger ikke i fuglebeskyttelsesområde. Nærmeste fuglebeskyttelsesområde ligger ca. 9 km mod sydvest. Det vurderes, alene på grund af afstanden, at projektet ikke vil kunne påvirke bilag I-arter.

Bilag IV arter

Der foreligger ikke konkrete feltobservationer af bilag IV-arter i projektområdet eller i dets umiddelbare nærhed.

Tønder Kommune vurderer, at projektet ikke vil have en negativ indflydelse på de forskellige bilag IV-arter, da der ikke ændres på vandhuller eller andre potentielle levesteder. Der fjernes ikke gamle bygninger og fældes ikke store træer, der kunne være levested for flagermus.

Det vurderes på den baggrund, at projektet ikke vil medføre, at yngle- og rasteområder for bilag IV arter beskadiges eller ødelægges.

VILKÅR

Når tilladelsen meddeles skal vilkårene overholdes. Tilladelsen meddeles på følgende vilkår:

1. Det tilladte produktionsareal må maksimalt være som angivet i tabel 1 (side 5). Staldsystem og dyretypen skal være som angivet i tabellen. Placering fremgår af situationsplan på figur 1 (side 5).
2. Projektet skal gennemføres som beskrevet i ansøgningsmaterialet og med de ændringer, der fremgår af miljøtilladelsen.

Gødningsopbevaring og -håndtering

3. Inden udpumpning af gylle fra staldene skal det sikres, at gyllebeholderne kan rumme den udpumpede mængde gylle.
4. Påfyldning af gyllevogne og evt. tømning af gylle i gyllebeholderen, skal foregå under opsyn.
5. Hvis der forekommer spild af husdyrgødning skal det straks opsamles.
6. Der må ikke transporteres gylle og anden husdyrgødning til eller fra ejendommen på lørdage samt søn- og helligdage.
7. Gylle må ikke udpumpes lørdage, søn- og helligdage.
8. Gyllebeholderne må ikke omrøres på lørdage, søn- og helligdage.

Ammoniak

9. Gulvtypen og produktionsarealets størrelse skal stemme overens med de oplysninger der fremgår af ansøgningen.

Støj

10. Den eksterne støjbelastning fra husdyrbrugets bygningsparcel, herunder fra stalden og gyllebeholderen, må ikke overstige følgende værdier, målt på nærmeste naboejendom med tilhørende udendørs arealer i tilknytning til boligen:

	Kl.	Midlingstiden	dB(A)
Mandag-fredag	07-18	8 timer	55
Lørdag	07-14	7 timer	55
Lørdag	14-18	4 timer	45
Søn- og helligdage	07-18	8 timer	45
Alle dage	18-22	1 timer	45
Alle dage	22-07	0,5 timer	40
Spidsværdi	22-07	-	55

Tabel 2: Støjgrænser

De angivne værdier for støjbelastningen er de ækvivalente, korrigerede lyd niveauer i dB(A).

Markarbejde med traktorer og landbrugsmaskiner er ikke omfattet af ovennævnte støjgrænser. I forbindelse med høst og korntørring kan grænseværdien om aftenen og om natten forhøjes med 5 dB(A) i høstperioden, dog i højst 6 uger.

Fluer og skadedyr

11. Der skal udføres en effektiv flue- og skadedyrsbekæmpelse i overensstemmelse med gældende retningslinjer fra Aarhus Universitet, Institut for Agroøkologi.
12. Arealerne omkring bygninger og tilkørselsveje skal holdes fri for affald, gødning og foderrester.

Lugt

13. Gyllen i gyllekanalerne i stalde mod nord (med gulvtypen drænet gulv og spalter), skal udsluses mindst hver 7. dag.
14. Udslusning skal foretages mellem kl. 8 og 16 og må ikke foretages på lørdage eller søn- og helligdage.

Lys

15. Driften må ikke medføre væsentlige lysgener for omboende og omgivelserne.

Olie og kemikalier

16. Kemikalier og olie skal opbevares indendørs, hvor underlaget har fast bund og er uden afløb.

Egenkontrol og management

17. Der skal føres logbog over at hyppigheden af udslusningen udføres i overensstemmelse med vilkår 13 og 14. Registreringen skal opbevares på husdyrbruget i mindst fem år og forevises tilsynsmyndigheden på forlangende.

Affald

18. Fast farligt affald skal opbevares indendørs på fast og tæt bund.

Naturressourcer

19. Drikkevandssystemet skal vedligeholdes så vandspild minimeres.

HØRINGER

Høring af parter, naboer og andre berørte

Tønder Kommune vurderer, at de personer, som skal høres i sagen, er ansøger og ejer af ejendommen.

Tønder Kommune skal derudover orientere naboer om sagen.

Naboer i husdyrlovens forstand defineres som ejere af ejendomme, der matrikulært grænser op til den ejendom, hvorpå anlægget er beliggende.

Naboer skal orienteres, med mindre kommunen skønner, at afgørelsen har underordnet betydning for naboen.

Der er foretaget orientering af naboer inden for lugtkonsekvenszonen på 421 meter. De har derfor modtaget et brev om projektet og fået mulighed for at indsende bemærkninger.

Projektet vurderes at have underordnet betydning for naboer beliggende udenfor konsekvenszonen.

Nabo- og partshøringen har ikke givet anledning til bemærkninger.

KLAGEVEJLEDNING

Hvis du ønsker at klage over denne afgørelse, kan du klage til Miljø- og Fødevarerklagenævnet. Bemærk at klagenævnet 1. februar 2017 har skiftet navn, så der kan være flere steder, hvor det stadig står navngivet som Natur- og Miljøklagenævnet. Klageportalen ligger på www.borger.dk og www.virk.dk. Du logger på www.borger.dk eller www.virk.dk, ligesom du plejer, typisk med NEM-ID. Klagen sendes gennem Klageportalen til den myndighed, der har truffet afgørelsen. En klage er indgivet, når den er tilgængelig for myndigheden i Klageportalen. Når du klager, skal du betale et gebyr på 900 kr. som privatperson og 1.800 kr. som virksomhed eller organisation. Du betaler gebyret med betalingskort i Klageportalen.

Miljø- og Fødevarerklagenævnet skal som udgangspunkt afvise en klage, der kommer uden om Klageportalen, hvis der ikke er særlige grunde til det. Hvis du ønsker at blive fritaget for at bruge Klageportalen, skal du sende en begrundet anmodning til den myndighed, der har truffet afgørelse i sagen. Myndigheden videresender herefter anmodningen til Miljø- og Fødevarerklagenævnet, som træffer afgørelse om, hvorvidt din anmodning kan imødekommes.

Klagen skal være modtaget senest **mandag den 28 december 2020**.

Du kan vælge at få denne afgørelse prøvet ved domstolen. Retssagen skal være anlagt inden 6 måneder fra den dag, afgørelsen er meddelt.

Hvis afgørelsen påklages, kan klagemyndigheden beslutte at ændre vilkårene i tilladelsen eller helt at ophæve tilladelsen. Hvis tilladelsen udnyttes inden klagefristens udløb – og inden en eventuel klage er afgjort af klagemyndigheden – sker udnyttelsen på virksomhedens ansvar.

BILAG

Bilag 1: Miljøredegørelse fra ansøger