

§ 10 TILLADELSE
Koldingvej 2
6240 Løgumkloster



TØNDER KOMMUNE

INDHOLDSFORTEGNELSE

1	Afgørelse om tilladelse.....	3
2	Vilkår	4
2.1.	Generelt	4
3	Beskrivelse af projektet	5
3.1.	Anlæg	5
	Vurdering af projektet	5
3.2.	Anvendelse af bedste tilgængelige teknik	5
3.3.	Natura 2000 områderne.....	6
4	Høring	7
5	Klageadgang	8

1 Afgørelse om tilladelse

Tønder Kommune meddeler tilladelse til en gyllebeholder på 3000 m³. Der kan sættes telt på beholderen, men det er ikke et krav for denne tilladelse.

Det vurderes at beholderen opføres i tilknytning til eksisterende bebyggelse på ejendommen, beholderen placeres imellem eksisterende gyllebeholder og ensilageplads. Afstanden til eksisterende gyllebeholder bliver 10 meter og afstanden til eksisterende ensilageplads bliver 45 meter. Det vurderes at beholderen er erhvervsmæssig nødvendig for driften af ejendommen. Ansøgningen er modtaget den 28. juli 2017.

Det er Tønder Kommunes vurdering, at ansøgeren har truffet de nødvendige foranstaltninger til at forebygge og begrænse forureningen, og at husdyrbruget kan drives på stedet med hensyn til omgivelserne.

Tilladelsen meddeles i henhold til § 10 i husdyrloven¹, samt i henhold til husdyrgodkendelsesbekendtgørelsen².

Tilladelsen er gældende pr. 18.december 2017.

Bedriftsoplysninger:

Navn: Hans Jørgen Andersen

Adresse: Jørgensgårdsvej 39, 6240 Løgumkloster

CVR: 19695840

CHR: 50467

Sagsbehandler Tønder Kommune: Per Hendriksen

KS: Dorte Fabrin

Per Hendriksen
Miljømedarbejder

¹ Lovbekendtgørelse nr. 256 af 21-03-2017 om miljøgodkendelse m.v. af husdyrbrug.

² Bekendtgørelse nr. 211 af 28-02-2017 om tilladelse og godkendelse m.v. af husdyrbrug.

2 Vilkår

2.1. Generelt

- 2.1.1. Denne tilladelse bortfalder, hvis den ikke er udnyttet inden 6 år efter at tilladelsen er meddelt.
- 2.1.2. Den eksisterende beplantning vest for gyllebeholderne skal bibeholdes og vedligeholdes på en strækning på 130 meter. Fra skel mod Koldingvej 6 og nordpå. Beplantningen ses på figur 1.

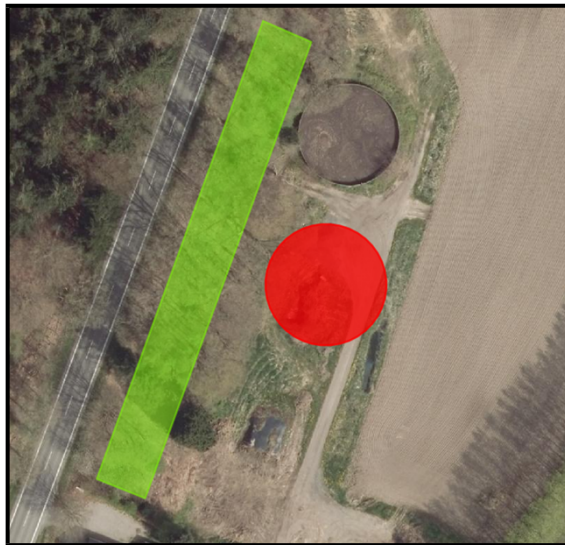

Figur 1: Placering af gyllebeholder, og eksisterende beplantning.

3 Beskrivelse af projektet

3.1. Anlæg

Der opføres en gyllebeholder på 3000 m³ på matr. nr. 11 Løgumgårde, Nr. Løgum. Beholderen opføres uden teltoverdækning, men der er mulighed for senere at etablere en teltoverdækning. Beholderen opføres i tilknytning til ejendommens eksisterende bygninger.

Ejendommen ligger mere end 300 m fra

- en beboelsesbygning på en ejendom uden landbrugspligt, der ligger i en samlet bebyggelse i landzone, og som har en anden ejer end driftsherren,
- et eksisterende eller ifølge kommuneplanens rammede fremtidigt byzone- eller sommerhusområde eller
- et område i landzone, der i lokalplan er udlagt til boligformål, blandet bolig og erhverv eller til offentlige formål med henblik på beboelse, institutioner, rekreative formål og lign.

Der er i ansøgningen beskrevet at bevoksningen vest for gyllebeholderen bibeholdes. Der er stillet vilkår om at beplantningen vedligeholdes, af hensyn til de landskabelige værdier.

Vurdering af projektet

Jeg vurderer at ansøgeren har truffet de nødvendige foranstaltninger til at forebygge og begrænse forureningen ved anvendelse af den bedste tilgængelige teknik og at beholderen kan placeres og drives på stedet uden at påvirke omgivelserne på en måde, som er uforenelig med hensynet til omgivelserne.

Der er svaret ja, til spørgsmål 3 om at afstanden til nærmeste kategori 7 natur er over 300 meter. Den nærmeste ammoniakfølsomme skov ligger dog på vest siden af Koldingvej i en afstand på omkring 45 meter fra den nye gyllebeholder. En scenarieberegning har vist at projektet medfører en merbelastning på op til 1,1 kg N/ha/år. Tønder kommune vurderer ikke at denne merbelastning vil medføre en tilstandsændring, og at merbelastningen vil være ubetydelig for skoven.

Der er stillet vilkår om vedligehold af en eksisterende beplantning langs vejen, således at de landskabelige værdier ikke tilsidesættes. Samlet vurderes det, at der ikke er baggrund for at stille yderligere vilkår til sikring af de landskabelige hensyn.

3.2. Anvendelse af bedste tilgængelige teknik

Dette tillæg omhandler udelukkende en gyllebeholder. Der vurderes at BAT niveauet for gyllebeholdere, der er omfattet af husdyrbrugslovens § 10, er den generelle lovgivnings bestemmelser.

Tønder kommune vurderer, at husdyrbruget lever op til BAT. Det vurderes derfor, at der på nuværende tidspunkt ikke er baggrund for at stille vilkår om yderligere indførsel af renere teknologi.

3.3. Natura 2000 områderne

Vi vurderer, at det ansøgte projekt ikke kan få negativ virkning på Natura 2000 området, herunder de arter og naturtyper, som området er udpeget for at beskytte.

Vi vurderer også, at det ansøgte projekt ikke i kumulation med andre projekter vil få negativ virkning på udpegningsgrundlaget som følge af ammoniak.

Tønder Kommune konkluderer, at det efter habitatbekendtgørelsen ikke er nødvendigt at foretage en miljøkonsekvensvurdering.

4 Høring

Tønder Kommune vurderer, at ansøger og de nærmeste naboer skal høres. Dermed høres ejere af Koldingvej 1, 4 og 6.

Det vurderes ikke at andre omkringboende eller naboer skal høres.

I forbindelse med nabohøringen, har at flere naboer har udtrykt ønske om at der findes en anden placering af beholderen, samt at der etableres en ny indkørsel til at betjene gyllebeholderen, da trafiktætheden på Koldingvej i forvejen er høj.

Ansøger er på baggrund af de indsendte kommentarer, og placeringen af vejbyggelinjen bedt om at opdatere ansøgningen med hensyn til placering af gyllebeholderen.

Ansøger har efterfølgende valgt at flytte beholderen 6 meter mod øst, så vejbyggelinjen er overholdt.

Tønder kommune har ikke fundet at naboernes indsigelser kan begrunde at afslag eller vilkår om at etablere en alternativ indkørsel.

Da placeringen af gyllebeholderen ikke er ændret med mere end 6 meter, vurderer Tønder Kommune at der ikke er grund til at gennemføre en nabohøring igen, da den ændrede placering ikke forventes at være så væsentlig, at det kan begrunde en ny partshøring.

5 Klageadgang

Hvis du ønsker at klage over denne afgørelse, kan du klage til Miljø- og Fødevareklagenævnet. Bemærk at klagenævnet 1. februar 2017 har skiftet navn, så der kan være flere steder hvor det stadig står navngivet som Natur- og Miljøklagenævnet. Du klager via Klageportalen, som du finder et link til på forsiden af www.nmkn.dk. Klageportalen ligger på www.borger.dk og www.virk.dk. Du logger på www.borger.dk eller www.virk.dk, ligesom du plejer, typisk med NEM-ID. Klagen sendes gennem Klageportalen til den myndighed, der har truffet afgørelsen. En klage er indgivet, når den er tilgængelig for myndigheden i Klageportalen. Når du klager, skal du betale et gebyr på 900 kr. som privatperson og 1.800 kr. som virksomhed eller organisation (2016-niveau). Du betaler gebyret med betalingskort i Klageportalen.

Miljø- og Fødevareklagenævnet skal som udgangspunkt afvise en klage, der kommer uden om Klageportalen, hvis der ikke er særlige grunde til det. Hvis du ønsker at blive fritaget for at bruge Klageportalen, skal du sende en begrundet anmodning til den myndighed, der har truffet afgørelse i sagen. Myndigheden videresender herefter anmodningen til Miljø- og Fødevareklagenævnet, som træffer afgørelse om, hvorvidt din anmodning kan imødekommes.

Klagen skal være modtaget senest **fredag den 19. januar 2018**.

Du kan vælge at få denne afgørelse prøvet ved domstolen. Retssagen skal være anlagt inden 6 måneder fra den dag afgørelsen er meddelt.

Hvis afgørelsen påklages, kan klagemyndigheden beslutte, at ændre vilkårene i tilladelsen eller helt at ophæve tilladelsen. Hvis tilladelsen udnyttes inden klagefristens udløb – og inden en eventuel klage er afgjort af klagemyndigheden – sker udnyttelsen på virksomhedens ansvar.