



**Tillæg til § 12 godkendelse
Ågården
Ørslevvej 255
4735 Mern**

Matr. nr. 6 a Stårby By, Ø. Egesborg m.fl.

Geo. Environ nr. 390-20-000058
Sags nr. 2011-10040
Dato 14. december 2011
Sagsbehandler Line Brandt Dissing

1. Indholdsfortegnelse

1. Indholdsfortegnelse.....	2
Resume	3
2. Generelle forhold	4
Meddelelse om godkendelse	4
Meddelelsespligt – anlæg, arealer og ejerforhold.....	4
Gyldighed, retsbeskyttelse og revurdering	4
Sagens akter:	4
Afgørelsen er sendt til	4
Kopi af afgørelsen er sendt til	5
Ejer af forpagtede arealer	5
Klagevejledning og offentliggørelse	5
3. Gødningstyper og mængder	6
4. Ændring af kviernes alder	7
Bilag 1. Natura 2000 og de nye udspretningsarealer.....	8
Bilag 2. Bufferzoner om § 7 arealer.....	9
Bilag 3. Grundvand og drikkevandsinteresser.....	10
Bilag 4. Nitratklasser.....	11
Bilag 5. Fosfor	12
Bilag 6. Beskyttet natur.....	13
Bilag 7. Beskyttede jorddiger.....	14
Bilag 8. Oplandet til Stege Bugt	15
Bilag 9. Vandløb	16
Bilag 10. Højdekurver	17

Resume

Godkendelsen omfatter landbrugsmæssige aktiviteter på ejendommen Ørslevvej 255, 4735 Mern. Til ejendommen er tilknyttet husdyrproduktion med CHR nr. 14787. Nels Poulsen har søgt om godkendelse til at inddrage yderligere arealer til at udsprede husdyrgødning på og ændre alderssammensætningen af kvierne.

Ændringen består i, at der vil blive udsprede husdyrgødning på ca. 85 ha mere end tidligere. Det er den samme mængde husdyrgødning totalt set der udspredes. Det betyder at husdyrtrykket pr. arealenhed falder. De nye udsprede arealer afvander til samme kystopland som de eksisterende, der sker derfor ikke en stigning i husdyrtrykket i oplandet.

Derudover ønskes en ændring af alderssammensætningen på kvierne på ejendommen. Ændringen er forureningsneutral.

På baggrund af ansøgningsmaterialet samt kommunens registreringer af områdets grundvand-, vandløbs- og naturforhold har Vordingborg Kommune vurderet, at udvidelsen/ændringen ikke vil påvirke miljøet negativt.

På grundlag af de foreliggende oplysninger meddeler Vordingborg Kommune et tillæg til § 12 godkendelse til husdyrbruget på en række nærmere vilkår.

2. Generelle forhold

I dette kapitel beskrives en række juridiske forhold ved godkendelsen, såsom arealtillæggets, gyldighed og retsbeskyttelse.

Meddelelse om godkendelse

På grundlag af de foreliggende oplysninger meddeler Vordingborg Kommune godkendelse til inddragelse af ekstra udspretningsarealer på samme vilkår som i den eksisterende godkendelse. Det er endvidere Vordingborg Kommunes samlede vurdering, at miljøgodkendelsen med de stillede vilkår ikke vil medføre en væsentlig virkning på miljøet.

Bedriften skal ud over denne miljøgodkendelse også leve op til de enhver tid gældende love og bekendtgørelse for landbrug. Dette gælder også selvom reglerne kan være skærpede i forhold til godkendelsen.

Meddelelsespligt – anlæg, arealer og ejerforhold

Såfremt der foretages ændringer på bedriften, skal kommunen orienteres, og foretage en vurdering af om eventuelle ændringer, skal udløse krav om et tillæg til miljøgodkendelsen. Udskiftning af arealer skal anmeldes til kommunen. Udskiftning af arealer indenfor samme kategori (ejede/forpagtede og tredjemandsarealer) kan ske uden en godkendelse såfremt kommunen vurderer, at de nye arealer ikke er mere sårbare end de hidtil anvendte, jf. § 15 i husdyrbekendtgørelsen¹.

Gyldighed, retsbeskyttelse og revurdering

Udvidelsen af udspretningsarealerne skal være gennemført og udnyttet inden 2 år fra godkendelsens meddelelse.

Dette tillæg følger hovedgodkendelsens retsbeskyttelse, dvs. den skal revurderes sammen med godkendelsen fra 3. maj 2010. Kommunen kan dog i særlige tilfælde meddele forbud eller påbud før der er forløbet 8 år, jf. § 40, stk. 2 i husdyrloven²

Det skal bemærkes, at Vordingborg Kommune altid kan ændre vilkårene for bedriftens egenkontrol. Hvis den meddelte godkendelse ikke har været udnyttet helt eller delvist i 3 på hinanden følgende år, bortfalder den del af godkendelsen, der ikke har været udnyttet. Fravigelser, der skyldes naturlige produktionsudsving betragtes ikke som kontinuitetsbrud.

Sagens akter:

Følgende sagsakter er indgået i sagen:

Ansøgning om miljøgodkendelse skema , 31562 version 1

Andet supplerende materiale

Lovgrundlag

Ansøgningen er behandlet i henhold til reglerne i husdyrloven. Ansøgningen vil tillige blive vurderet i forhold til habitatdirektivet³

Afgørelsen er sendt til

Ansøger, Nels Poulsen, Ørslevvej 255, 4735 Mern.

¹ Bekendtgørelse nr. 294 af 31.03.2009 om tilladelse og godkendelse mv. af husdyrbrug.

² Lov om miljøgodkendelse m.v. af husdyrbrug nr. 1486 af 04/12-2010.

³ Bekendtgørelse nr. 408 af 01.05.07 om udpegning og administration af internationale naturbeskyttelsesområder.

Kopi af afgørelsen er sendt til

Gefion, Fulbyvej 15, Sorø, att. Ann Frost. af@gefion.nu
Statens Miljøcenter, Nykøbing, Parkvej 37, 4800 Nykøbing F. post@nyk.mim.dk
Danmarks Naturfredningsforening, Masnedøgade 20, 2100 Kbh. K. DN@DN.dk
DN, Vordingborg afd. v/ Martin Vestergaard, Svinøvej 23, 4750 Lundby, Vordingborg@dn.dk
Det Økologiske Råd, Blegdamsvej 4B, 2200 København N, husdyr@ecocouncil.dk
Sundhedsstyrelsen, Islands Brygge 67, 2300 København S, sst@sst.dk
Danmarks Fiskeriforening, Nordensvej 3, 7000 Fredericia, mail@dkfisk.dk
Ferskvandsfiskeriforeningen, Vormstrupvej 2, 7540 Haderup, nb@ferskvandsfiskeriforeningen.dk
Danmarks Sportsfiskerforbund, Worsaagade 1, 7100 Vejle, post@sportsfiskerforbundet.dk
Dansk Ornitologisk Forening, Vesterbrogade 140, 1620 København V, natur@dof.dk
DOF Storstrøm, V/ Michael Thelander, vordingborg@dof.dk
Friluftsrådet, v. Terkel Jakobsen, Nellikevej 4, 4930 Maribo, jakobsen.terkel@gmail.com

Ejer af forpagtede arealer

Jørgen Kærgård Larsen, Smedevej 13, 4735 Mern

Klagevejledning og offentliggørelse

Afgørelsen kan i henhold til husdyrlovens⁴ § 84 påklages til Natur- og Miljøklagenævnet. Klageberettiget er diverse organisationer, naboer samt enhver, der må antages at have individuel, væsentlig interesse i sagens udfald.

Skriftlig klage sendes til Vordingborg Kommune, Valdemarsgade 43, 4760 Vordingborg. Klagen skal være modtaget af kommunen inden 4 uger efter at afgørelsen er offentliggjort, dvs. den 25. januar 2012. Offentliggørelse vil ske den 27. december 2011 i Sydsjællands Tidende samt på Vordingborg Kommunes hjemmeside.

Kommunen videresender en evt. klage til Natur- og Miljøklagenævnet med sagens øvrige bilag, klagen giver anledning til, og vedlægger sagens akter.

Det er en betingelse for Natur- og Miljøklagenævnets behandling af klagen, at privatpersoner, der klager, indbetaler et gebyr på 500,- kr. til Natur- og Miljøklagenævnet.

For andre klagere, herunder virksomheder, organisationer og offentlige myndigheder dog 3000,- kr. Vejledning om gebyrordningen kan findes på Natur- og Miljøklagenævnets hjemmeside www.nmkn.dk. Gebyret tilbagebetales til klager hvis han/hun får helt eller delvis medhold i klage.

Et evt. søgsmål til domstolene skal være anlagt inden 6 måneder fra modtagelsen af denne afgørelse.

Med venlig hilsen

Line Brandt Dissing
Miljøsagsbehandler

⁴ LBK-635 af 7. juli 2010 om vandforsyning

3. Gødningstyper og mængder

I tabel 3.1 er en oversigt over ejendommens producerede mængde kvælstof og fosfor. I tabel 3.2 er givet den totale mængde gødning på ejendommen. I forbindelse med dette arealtillæg vil der ikke blive bragt større mængder husdyrgødning fra ejendommen ud, husdyrgødningen bliver bare spredt på et større areal. Det svarer altså til, at der pr. arealenhed køres mindre husdyrgødning ud.

Tabel 3.1. Oversigt over typer husdyrgødning samt mængderne heraf.

	KgN	KgP	DE kvæg	DE andre dyr
Kvæggylle	18.911	2.902	188	0
Dybstrøelse	23.855	3.775	222	0

Tabel 3.2. Total gødningsmængde

	Total N på ejendom	Total P på ejendom	Husdyrtryk (DE/ha)	DE gødning på ejendom
Før ændring	38.064	6.757	1,7 DE/ha	428
Efter ændring	44.198	6.152	1,27	428

Vurdering

Mængden af husdyrgødning på ejendommen ændres ikke. Det betyder at der bliver udspredd mindre husdyrgødning pr. arealenhed (gennemsnitligt). Dermed vurderes det at påvirkningen på naturen bliver mindre end den var før. Årsagen til at der er mere N på ejendommen er ændrede beregningsmetoder. I forhold til oplandet til Bøgestrømmen sker der ingen stigning i husdyrtrykket, da den samlede mængde husdyrgødning der udbringes er den samme. De nye udspreddningsarealer ligger indenfor samme opland, som de allerede godkendte arealer. Mht. vurdering af § 3 områder, bilag IV arter og Natura 2000 området henvises til godkendelsen fra 03.05.2010, da det er vurderet at der ikke er forskel på de områder arealerne ligger i, og der ikke er vandhuller på udspreddningsarealerne.

Alle udspreddningsarealerne i dette tillæg ligger indenfor samme kystopland, og det er derfor vurderet, at der ikke kræves yderligere vurdering, når der ikke udspreddes mere husdyrgødning. Der er nye udspreddningsarealer der ligger lige ned til Mern Å. For at minimere risikoen for overfladeafstrømning stilles der vilkår om, at jordbehandling foregår på langs af vandløbet i en zone på 50 meter fra vandløbsbræmme. På kortene i bilag 10 ses højdekurver på de to marker der ligger ned mod Mern Å. Der ses et kraftigt fald på markerne, det vurderes derfor væsentligt at stille vilkår om jordbehandling på tværs, således at risikoen for afstrømning fra arealerne begrænses mest muligt. På markerne Jørgen 7-3 og Jørgen 29-0 (bilag 10 kort 1 og 2) er hældningen så stor langs vandløbet, at der nogle steder er krav om en 20 meter husdyrgødningsfri bræmme (husdyrgødningsbekendtgørelsens § 26 stk. 3). Det er ikke langs hele stykket der er en hældning over 6 grader, men flere steder punktvis henad marken. Der stilles derfor vilkår til at der langs hele stykket på de 2 marker (Jørgen 7-3 og Jørgen 29-0) skal være en min. 20 meter husdyrgødningsfri bræmme til vandløbet målt fra kronekant på vandløbet (højeste punkt). Der stilles ikke vilkår til marken Jørgen 40-0, da hældningen mod Mern Å vurderes for uvæsentlig (bilag 10).

I vilkår 3.4 er der stillet vilkår om 5,1 % ekstra efterafgrøder på alle arealer. Det er en fejl, at dette vilkår ikke er med i hovedgodkendelsen, men da det er en del af ansøgningsmaterialet til både hovedgodkendelsen og dette tillæg er det nu indført for alle arealer. Det kan ses som udspecificering af vilkår 2.1 i godkendelsen fra 3. maj 2010.

Vilkår

- 3.1 Der må ikke spredes mere husdyrgødning på ejendommens egne og tilforpagtede arealer end angivet i tabel 1.1 og tabel 1.2.
- 3.2 Der må ikke udsprede anden organisk gødning end husdyrgødning på arealerne.
- 3.3 Vilkårene i godkendelsen fra 03.05.2010 skal ligeledes overholdes på arealerne i dette tillæg.
- 3.4 På de marker der ligger ned til Mern å (Jørgen 7-3 og Jørgen 29-0, bilag 9) skal jordbehandling foregå på langs i en zone på 40 meter fra kronekant på vandløbet.
- 3.5 Der skal til være 5,1 % ekstra efterafgrøder ud over plantedirektoratets krav på alle arealer drevet under cvr-nummeret – også de tidligere godkendte arealer.
- 3.6 Der skal være en 20 meter husdyrgødningsfri bræmme langs åen ved mark nr. jørgen 7-3 og jørgen 29-0, målt fra kronekant på vandløbet.

4. Ændring af kvierens alder

Der er tidligere godkendt 90 kvier i alderen 14 – 18 mdr. og 159 kvier fra 18 til 25 mdr. Det ønskes nu ændret til 284 kvier fra 6-25 måneder. Da gennemsnitsalderen på dyrene på ejendommen bliver mindre kan der være flere dyr på ejendommen uden at forureningen øges. Ændringen kan derfor gøres som en anmeldelse, men da der samtidig sker ændringer i arealerne er det valgt at tage denne ændring med i tillægget til miljøgodkendelsen. Ændringen er indsendt gennem husdyrgodkendelse.dk, som viser beregningerne. Beregningerne viser at der sker en mindre udledning af fosfor, kvælstof, ammoniak og lugt. Vordingborg Kommune vurderer derfor ændringen til at være forureningsneutral og vil ikke stille yderligere vilkår ud over husdyrholdets sammensætning. Vilkårene i godkendelsen fra 3. maj 2010 skal dog stadig overholdes.

vilkår

- 4.1 Det samlede husdyrhold på ejendommen må ikke overstige:

Dyretype	Antal dyr efter ændringen	Max antal dyr på bedriften set på en enkelt dag (+ 5%)
Jerseykøer	516	541
Kvier (6 – 25 mdr.)	284	298*
Kalve (0 mdr. til 6 mdr.)	136	
Korrektion for mælkeydelse	30	
DE	749	

* dette antal er først gældende 5 år efter godkendelsen er taget i brug, da der vil være større udsving af kvier i opformeringsperioden.

Bilag 1. Natura 2000 og de nye udspretningsarealer

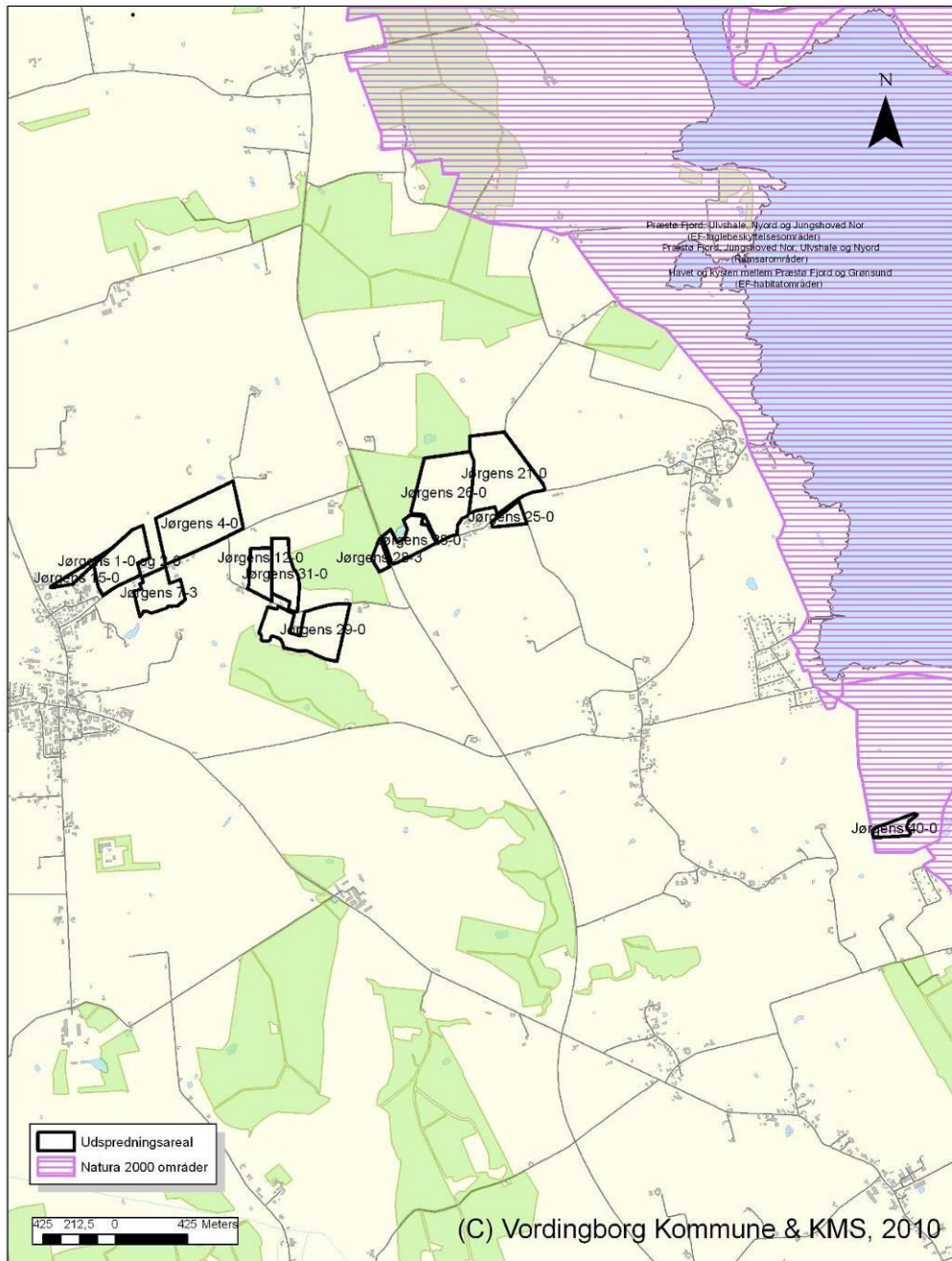

Bilag 2. Bufferzoner om § 7 arealer.

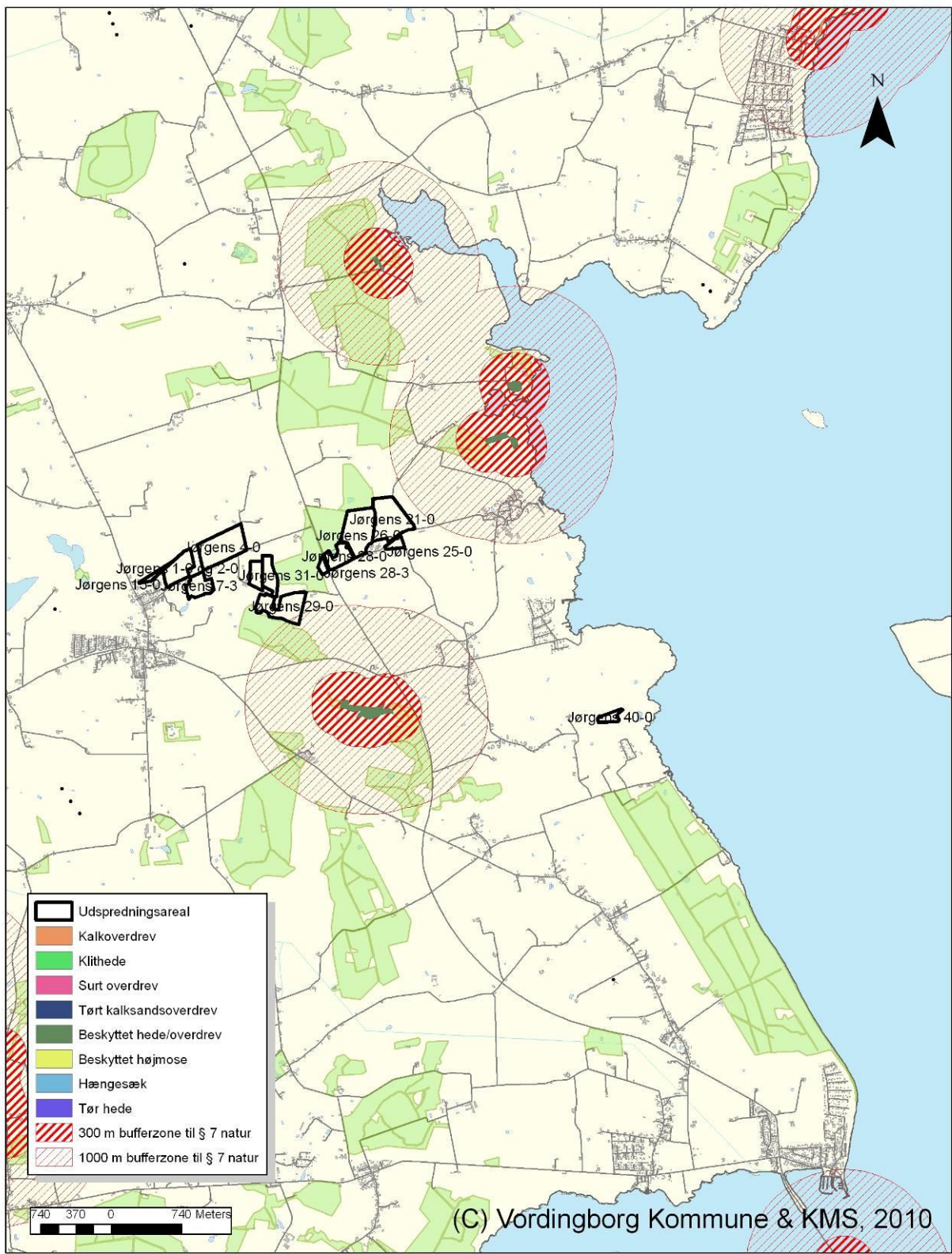

Bilag 3. Grundvand og drikkevandsinteresser

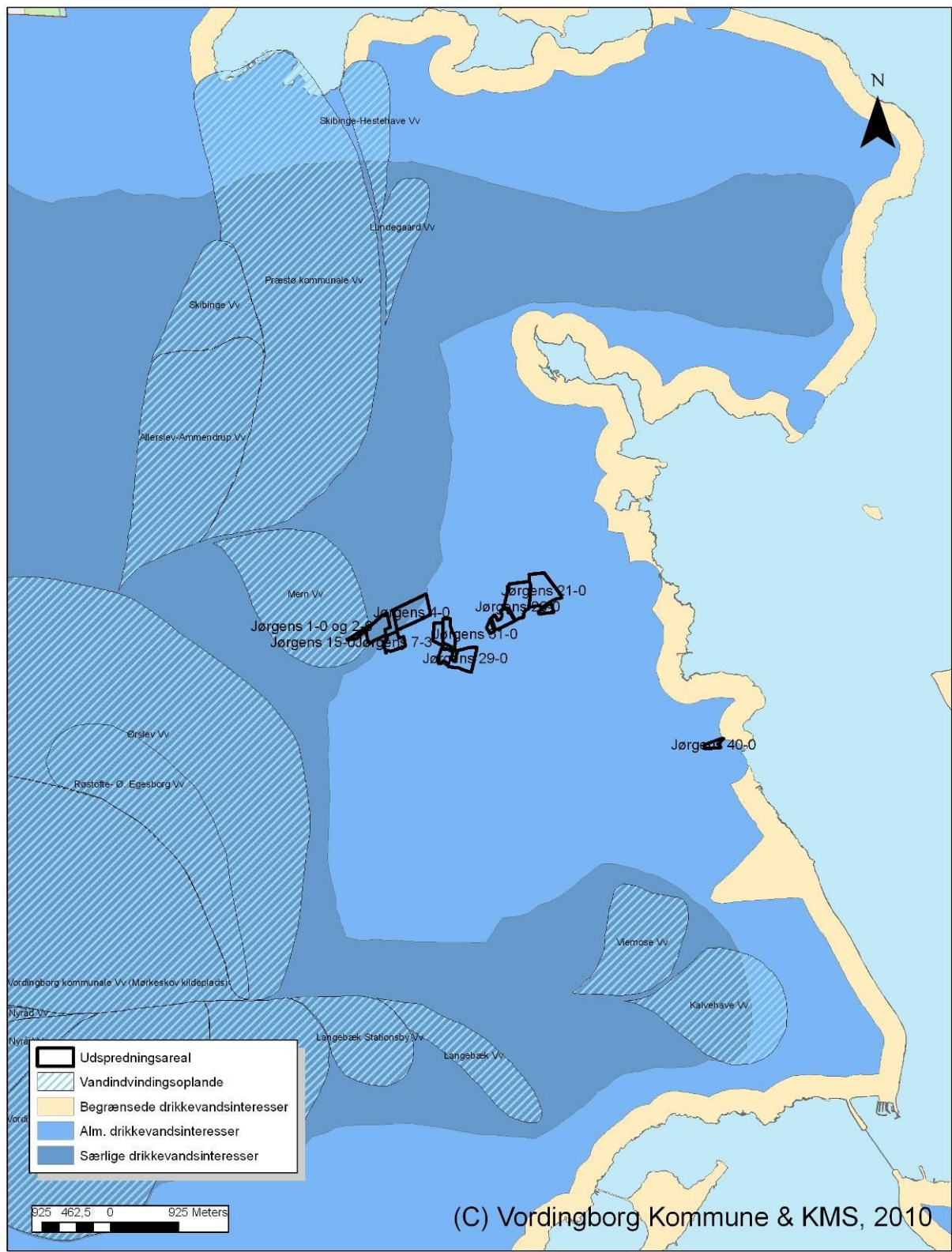

Bilag 4. Nitratklasser

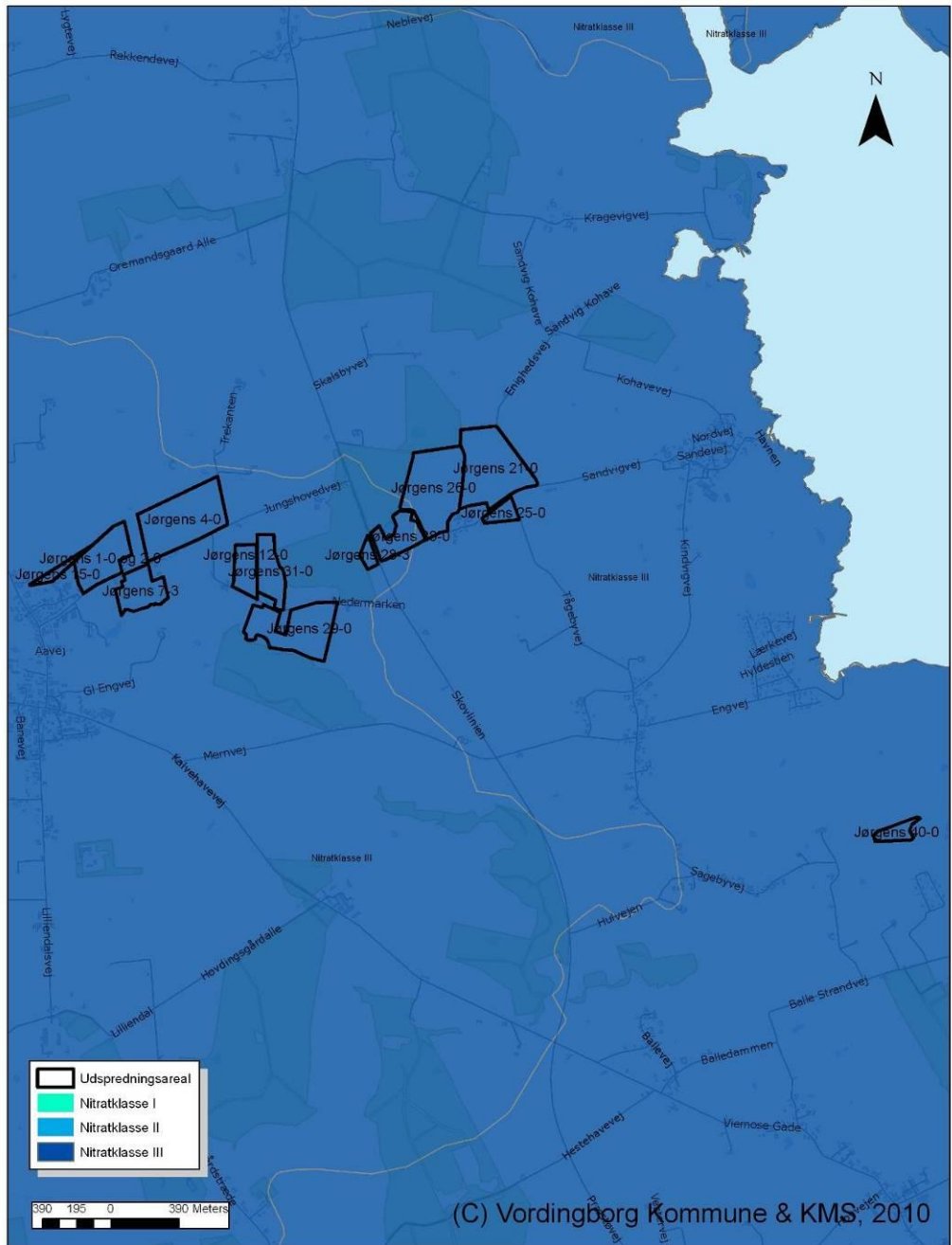

Bilag 5. Fosfor

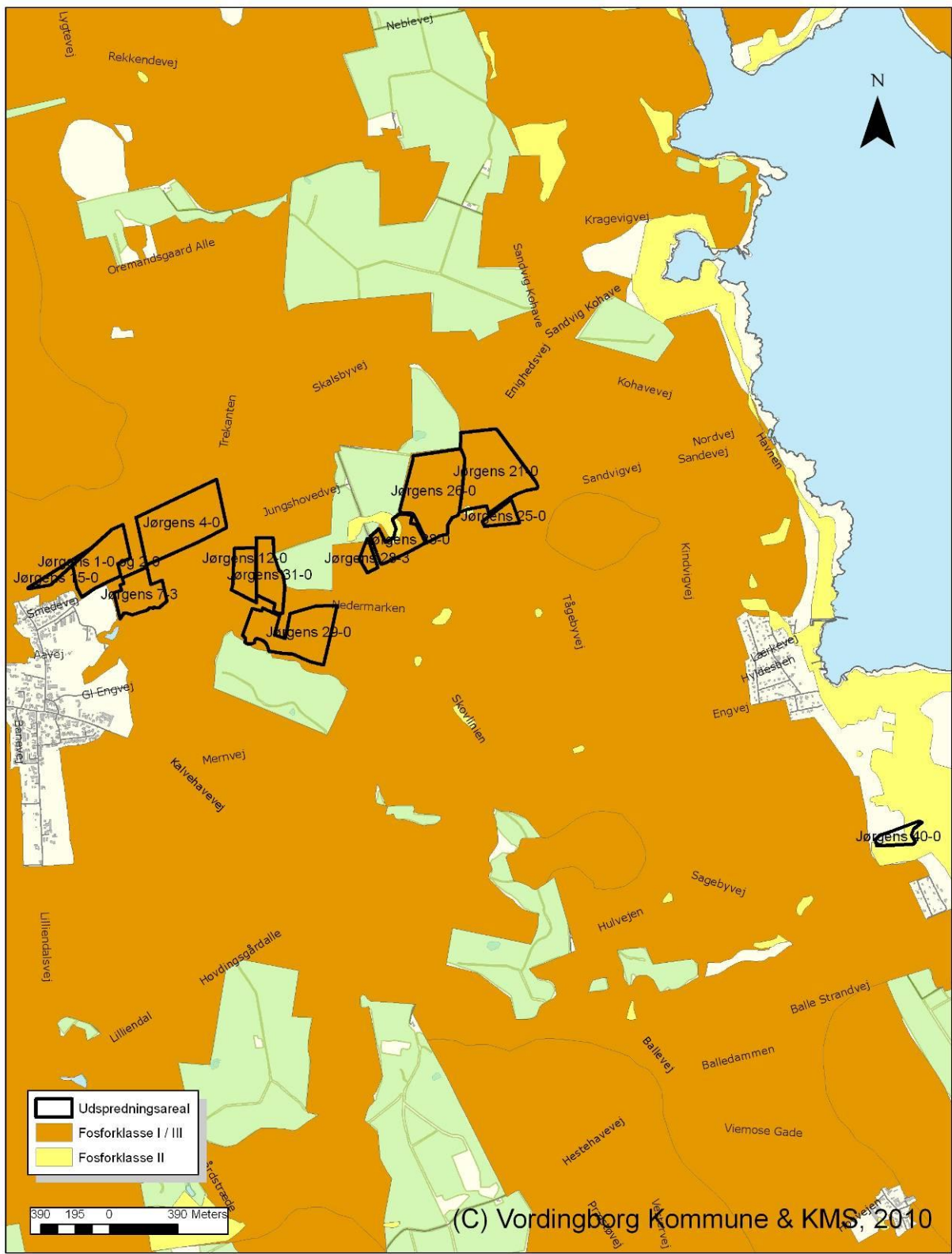

Bilag 6. Beskyttet natur

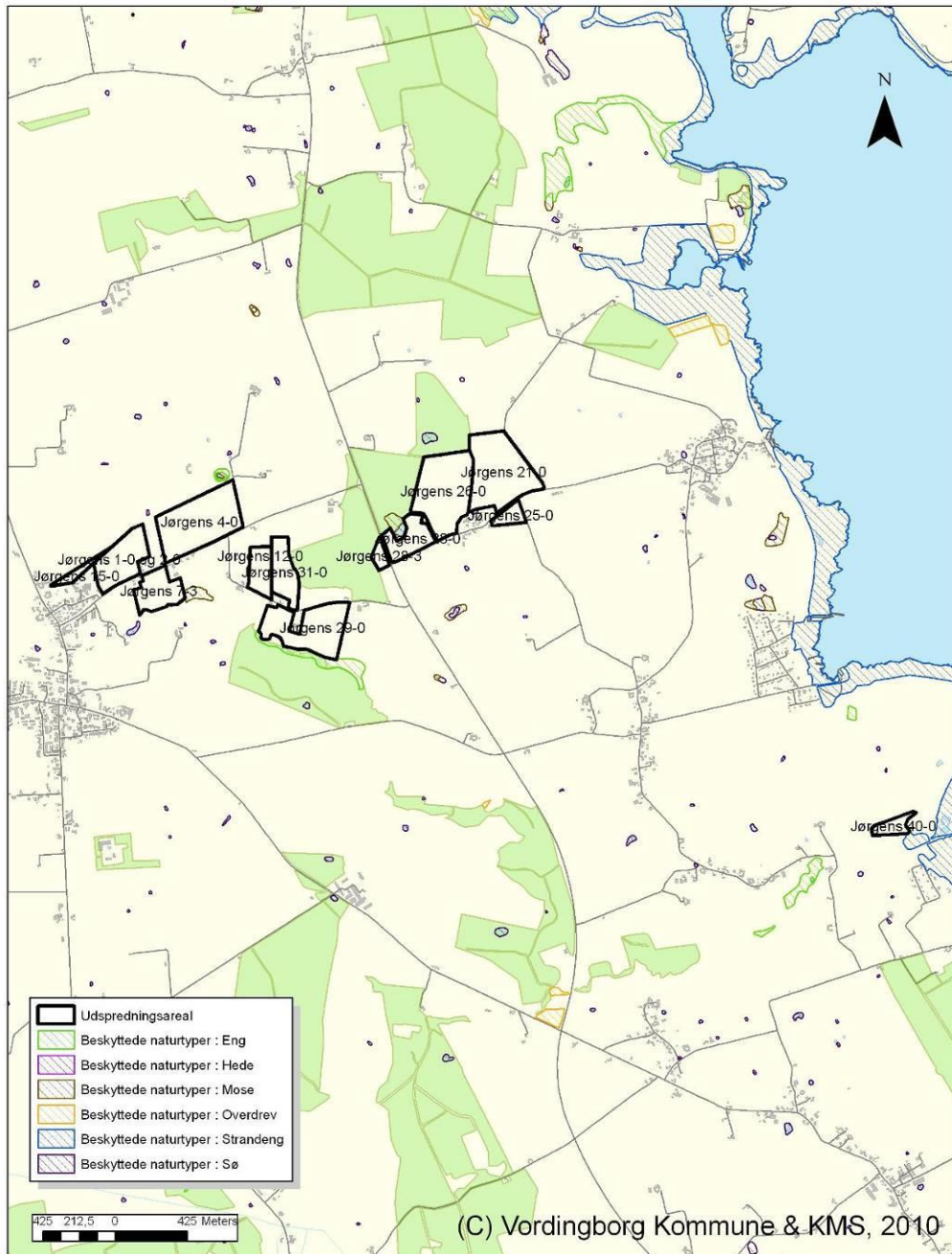

Bilag 7. Beskyttede jorddiger

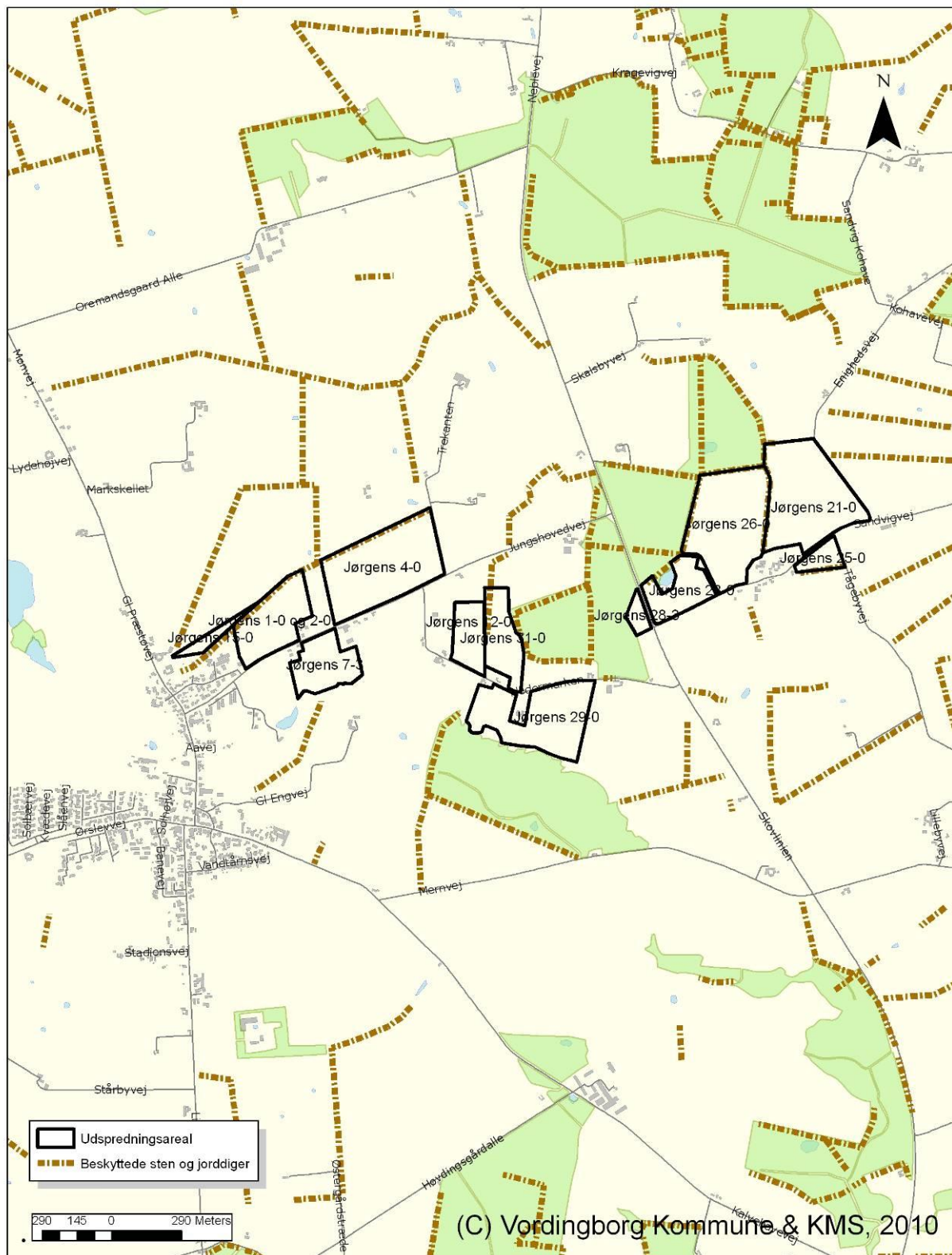

Bilag 8. Oplandet til Stege Bugt

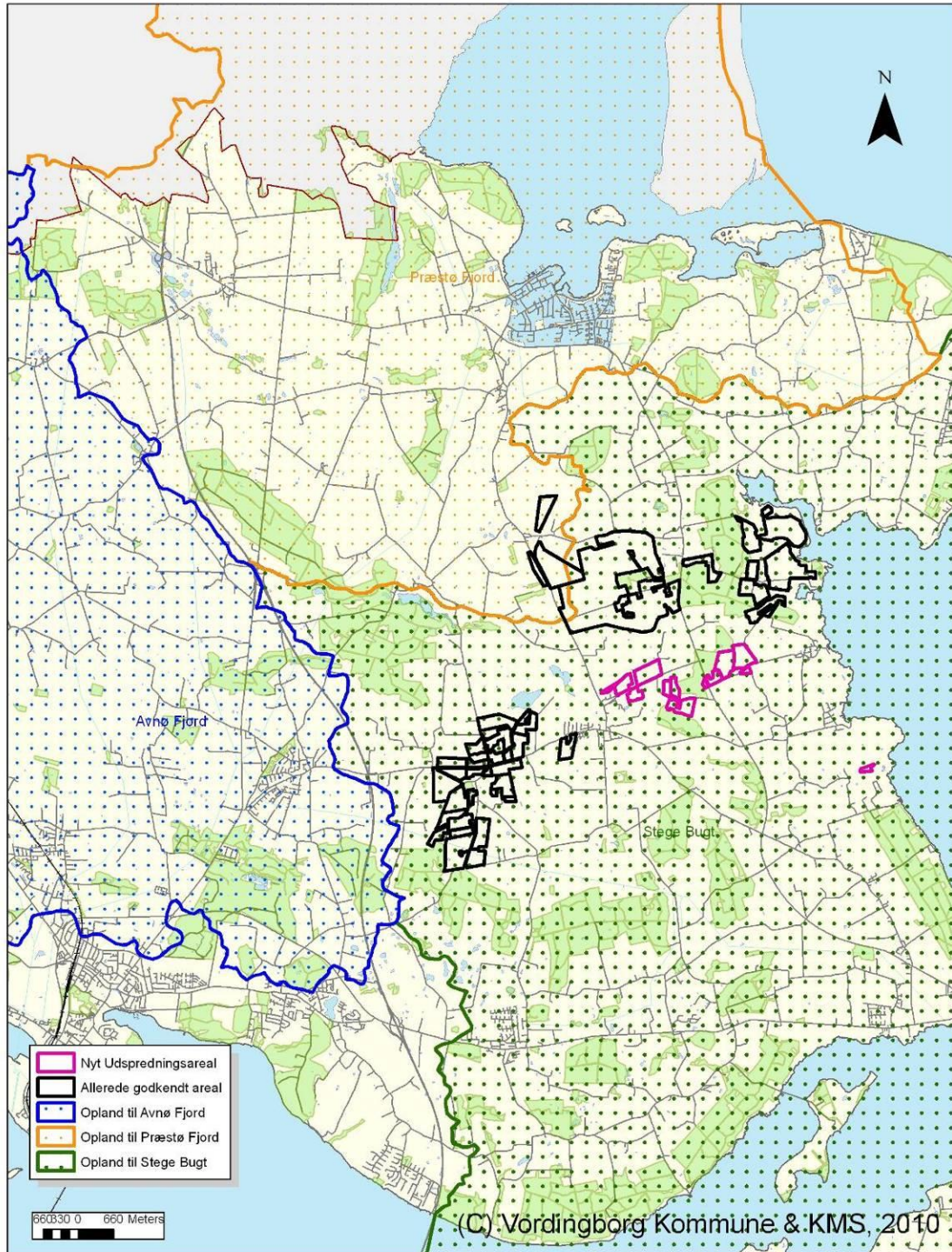

Bilag 9. Vandløb

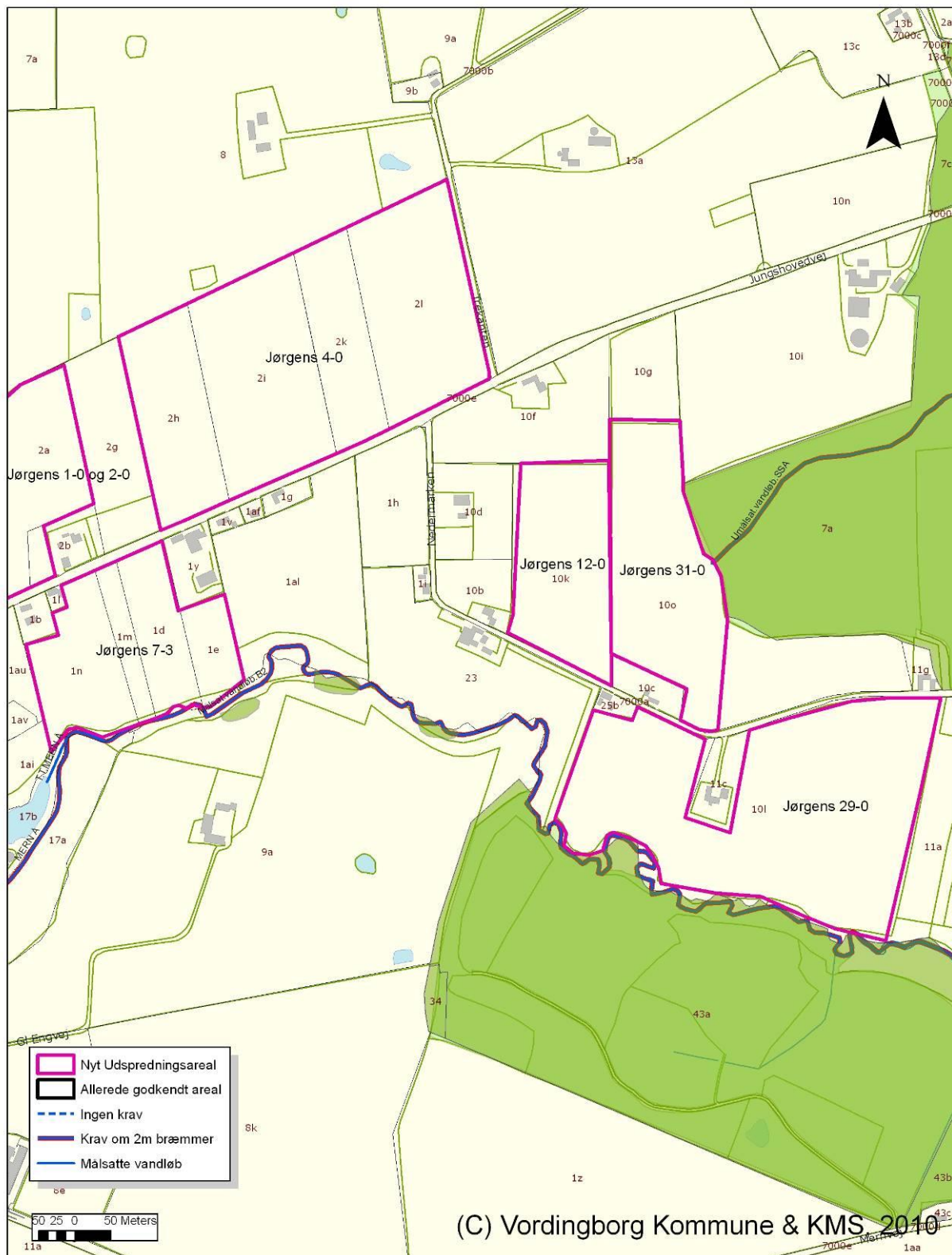

Bilag 10. Højdekurver

